



Faculté de Droit, de Science
politique et de Criminologie

Recueil de réglementation interne des principaux partis allemands, belges et britanniques

Annexe documentaire à la thèse intitulée

Droit électoral et principe d'égalité
*L'élection des assemblées législatives nationales
en droit allemand, belge et britannique*

présentée et soutenue le 27 mars 2014 par

Frédéric BOUHON

Nous proposons ci-après des extraits de la réglementation interne des principaux partis allemands, belges et britanniques. Cette documentation vient principalement appuyer le chapitre 1^{er} de la deuxième partie de notre étude sur le droit électoral et le principe d'égalité (à paraître en septembre 2014 aux éditions Bruylant) dans laquelle nous avons notamment étudié une partie du droit interne de certaines formations politiques.

Il nous a semblé utile d'offrir un aperçu du contenu de ces documents qui – spécialement pour les plus anciens d'entre eux – ne peuvent être facilement consultés en dehors de centres d'archives spécialisés.

La documentation que nous proposons ici a une vocation illustrative ; elle est le résultat d'une sélection parmi les textes que nous avons pu nous procurer. On n'y retrouvera donc pas l'intégralité des documents exploités dans le chapitre 1^{er} de la deuxième partie du travail.

Nous tenons à remercier Madame Catherine Fett pour sa précieuse aide technique lors de la confection du présent recueil de documents.

A. L'Allemagne

1. La CDU

Document n° 1

Auteur : Christlich Demokratische Union Deutschlands
Titre : Statut der Christlich Demokratischen Union Deutschlands
Date : 20-21 octobre 1950

Document n° 2

Auteur : Christlich Demokratische Union Deutschlands
Titre : Statut
Date : 5 juin 1962

Document n° 3

Auteur : Christlich Demokratische Union Deutschlands
Titre : Statut
Date : 22-23 mai 1967

Document n° 4

Auteur : Christlich Demokratische Union Deutschlands
Titre : Statut
Date : 24 juin 1975

Document n° 5

Auteur : Christlich Demokratische Union Deutschlands
Titre : Statut
Date : 21 octobre 1996

Document n° 6

Auteur : Christlich Demokratische Union Deutschlands
Titre : Statut
Date : 4 décembre 2012

Document n° 7

Auteur : Christlich Demokratische Union Deutschlands – Landesverband Rheinland
Titre : Satzung – Anhang: Verfahrensordnung für die Aufstellung der Bundestags- und Landtagskandidaten
Date : 1964 - 1968

Document n° 8

Auteur : Christlich Demokratische Union Deutschlands – Landesverband Rheinland-Pfalz
Titre : Satzung der CDU Landesverband Rheinland-Pfalz
Date : 2007

Document n° 9

Auteur : Christlich Demokratische Union Deutschlands – Landesverband Rheinland-Pfalz
Titre : Leitsätze der CDU Rheinland-Pfalz zur Kandidatenwahl
Date : 1993 (annexé au statut de 2007)

Document n° 10

Auteur : Christlich Demokratische Union Deutschlands – Landesverband Bremen
Titre : Satzung des Landesverbandes
Date : 1968

Document n° 11

Auteur : Christlich Demokratische Union Deutschlands – Landesverband Bremen
Titre : Satzung der Christlich Demokratischen Union Deutschlands – Landesverband Bremen
Date : 2012

Document n° 12

Auteur : Christlich Demokratische Union Deutschlands – Landesverband Westfalen-Lippe
Titre : Verfahrensordnung für die Aufstellung der Bundestagskandidaten
Date : 1973

Document n° 13

Auteur : Christlich Demokratische Union Deutschlands – Landesverband Nordrhein-Westfalen
Titre : Verfahrensordnung für die Aufstellung der Bewerber/innen zu Wahlen zum Deutschen Bundestag, zum Landtag des Landes Nordrhein-Westfalen und zum Europäischen Parlament im CDU-Landesverband Nordrhein-Westfalen
Date : 2004

Document n° 14

Auteur : Christlich Demokratische Union Deutschlands – Landesverband Baden-Württemberg
Titre : Satzung des Landesverbandes
Date : 1975

Document n° 15

Auteur : Christlich Demokratische Union Deutschlands – Landesverband Baden-Württemberg
Titre : Verfahrensordnung für die Aufstellung der Bewerber für die kommunalen Vertretungskörperschaften, den Landtag von Baden-Württemberg, den Deutschen Bundestag und das Europäische Parlament im CDU Landesverband Baden-Württemberg.
Date : 2012

2. *Le FDP*

Document n° 16

Auteur : Freie Demokratische Partei
Titre : Satzung
Date : 1949

Document n° 17

Auteur : Freie Demokratische Partei
Titre : Satzung
Date : 13 novembre 1978

Document n° 18

Auteur : Freie Demokratische Partei
Titre : Satzung
Date : 4 mai 2013

Document n° 19

Auteur : Freie Demokratische Partei
Titre : Geschäftsordnung zur Bundessatzung der FDP
Date : 4 mai 2013

Document n° 20

Auteur : FDP Landesverband Hessen
Titre : Satzung des FDP Landesverbandes Hessen
Date : 11 mars 1950

Document n° 21

Auteur : FDP Landesverband Hessen
Titre : Landessatzung
Date : 13 avril 2013

Document n° 22

Auteur : FDP Landesverband Rheinland-Pfalz
Titre : Wahlordnung des FDP Landesverbandes Rheinland-Pfalz für die Aufstellung der Kandidaten für die parlamentarischen Vertretungen
Date : 11 mai 1957

Document n° 23

Auteur : FDP Landesverband Rheinland-Pfalz
Titre : Satzung des FDP-Landesverbandes Rheinland-Pfalz
Date : 24 mars 2012

Document n° 24

Auteur : FDP Landesverband Bayern
Titre : Satzung des FDP-Landesverbandes Bayern
Date : 1957

Document n° 25

Auteur : FDP Landesverband Bayern
Titre : Wahl- und Antragsordnung
Date : 1964

Document n° 26

Auteur : FDP Landesverband Bayern
Titre : Satzung des FDP-Landesverbandes Bayern
Date : 10 mars 2012

Document n° 27

Auteur : FDP Landesverband Bayern
Titre : Wahl- und Antragsordnung
Date : 10 mars 2012

3. *Le SPD*

Document n° 28

Auteur : SPD
Titre : Organisationsstatut der SPD
Date : 1924

Document n° 29

Auteur : SPD
Titre : Organisationsstatut der SPD
Date : 1948

Document n° 30

Auteur : SPD
Titre : Organisationsstatut der SPD
Date : 1953

Document n° 31

Auteur : SPD

Titre : Organisationsstatut der SPD

Date : 21 mars 1968

Document n° 32

Auteur : SPD

Titre : Wahlordnung

Date : 30 août 1988

Document n° 33

Auteur : SPD

Titre : Organisationsstatut der SPD

Date : 19 novembre 1993

Document n° 34

Auteur : SPD

Titre : Organisationsstatut der SPD

Date : 4 décembre 2011

Document n° 35

Auteur : SPD

Titre : Wahlordnung

Date : 4 décembre 2011

Document n° 36

Auteur : SPD

Titre : Aufstellung der Kandidatinnen und Kandidaten für die Bundestagswahl 2013. Wichtige Hinweise

Date : 2012

Document n° 37

Auteur : SPD Landesorganisation Hamburg

Titre : Satzung

Date : 25 mars 1929

Document n° 38

Auteur : SPD Landesorganisation Hamburg

Titre : Satzungen

Date : 19 novembre 1947

Document n° 39

Auteur : SPD Landesorganisation Hamburg

Titre : Organisationsstatut

Date : 4 juin 1971

Document n° 40

Auteur : SPD Landesorganisation Hamburg

Titre : Organisationsstatut

Date : décembre 2010

Document n° 41

Auteur : SPD Landesorganisation Schleswig-Holstein

Titre : Satzung des Landesverbandes Schleswig-Holstein der SPD

Date : 1959

Document n° 42

Auteur : SPD Landesorganisation Schleswig-Holstein
Titre : Satzung des Landesverbandes Schleswig-Holstein der SPD
Date : 4 février 2012

Document n° 43

Auteur : SPD Nordrhein-Westfalen
Titre : Satzung des SPD Landesverbandes Nordrhein-Westfalen
Date : 27 juin 1981

Document n° 44

Auteur : SPD Nordrhein-Westfalen
Titre : Satzung des SPD Landesverbandes Nordrhein-Westfalen
Date : 5 avril 2008

Document n° 45

Auteur : SPD Landesverband Saar
Titre : Organisationsstatut
Date : 19 novembre 1966

Document n° 46

Auteur : SPD Landesverband Saar
Titre : Satzung des SPD Landesverbandes Saar
Date : 9 mars 2012

B. La Belgique**1. Les catholiques et sociaux-chrétiens****Document n° 47**

Auteur : Parti social-chrétien
Titre : Statuts pour les arrondissements
Date : août 1945

Document n° 48

Auteur : Parti social-chrétien
Titre : Statuts nationaux coordonnés
Date : 10-11 mars 1951

Document n° 49

Auteur : Parti social-chrétien
Titre : Statuts nationaux du P.S.C.
Date : 18-19 décembre 1965

Document n° 50

Auteur : Parti social-chrétien
Titre : Statuts du P.S.C.
Date : 28 juin 1980

Document n° 51

Auteur : Centre démocrate humaniste
Titre : Statuts du CDH
Date : 18 mai 2002

Document n° 52

Auteur : Christelijke Volkspartij
Titre : Gekoördineerde nationale statuten van de Christelijke Volkspartij
Date : 12 mars 1973

Document n° 53

Auteur : Christen-Democratisch & Vlaams
Titre : Statuten
Date : 2009

Document n° 54

Auteur : Christelijke Volkspartij – Arrondissement Mechelen
Titre : Pollreglement
Date : 2 décembre 1956

Document n° 55

Auteur : Christelijke Volkspartij – Arrondissement Brugge
Titre : Pollreglement
Date : 8 mars 1965

Document n° 56

Auteur : Christelijke Volkspartij – Arrondissement Brussel
Titre : Arrondissementele statuten
Date : 2 juin 1966

2. Les libéraux

Document n° 57

Auteur : Conseil national du Parti libéral
Titre : Statuts du Conseil national
Date : 1928

Document n° 58

Auteur : Parti de la liberté et du progrès
Titre : Statuts nationaux
Date : 3-4-5 mai 1963

Document n° 59

Auteur : Parti libéral (région bruxelloise)
Titre : Statuts
Date : 26 novembre 1976

Document n° 60

Auteur : Parti des réformes et de la liberté de Wallonie
Titre : Statuts nationaux
Date : 26 novembre 1977

Document n° 61

Auteur : Parti réformateur libéral
Titre : Statuts
Date : 19 mai 1979

Document n° 62

Auteur : Parti réformateur libéral
Titre : Statuts
Date : mars 1986

Document n° 63

Auteur : Parti réformateur libéral
Titre : Statuts
Date : 5 mars 1995

Document n° 64

Auteur : Mouvement réformateur
Titre : Statuts
Date : 24 mars 2005

Document n° 65

Auteur : Partij voor vrijheid en vooruitgang
Titre : Statuten
Date : 1972

Document n° 66

Auteur : Partij voor vrijheid en vooruitgang
Titre : Statuten
Date : 24 septembre 1977

Document n° 67

Auteur : Partij voor vrijheid en vooruitgang
Titre : Statuten
Date : 15 mai 1982

Document n° 68

Auteur : Vlaamse liberalen en democraten
Titre : Statuten
Date : 14 décembre 1996

Document n° 69

Auteur : Open Vlaamse liberalen en democraten
Titre : Statuten
Date : 7 juin 2008

Document n° 70

Auteur : Open Vlaamse liberalen en democraten
Titre : Reglement
Date : 26 mai 2011

3. Les socialistes

Document n° 71

Auteur : Parti ouvrier belge
Titre : Statuts
Date : 1893-1894 (publication de 1903)

Document n° 72

Auteur : Parti ouvrier belge
Titre : Statuts organiques [des arrondissements]
Date : 1912

Document n° 73

Auteur : Parti ouvrier belge
Titre : Statuts
Date : 3, 4 et 5 avril 1920

Document n° 74

Auteur : Parti socialiste belge
Titre : Statuts
Date : 1945

Document n° 75

Auteur : Parti socialiste belge
Titre : Statuts
Date : 26 novembre 1978

Document n° 76

Auteur : Parti socialiste
Titre : Statuts
Date : 20 octobre 2013

Document n° 77

Auteur : Socialistische partij
Titre : Statuten
Date : 13 et 14 juin 1992

Document n° 78

Auteur : Socialistische partij – anders
Titre : Statuten
Date : 22 novembre 2002

Document n° 79

Auteur : Parti socialiste belge – Fédération liégeoise
Titre : Règlement sur l'organisation des polls législatifs
Date : 6 juin 1964

Document n° 80

Auteur : Parti socialiste belge – Fédération de Soignies
Titre : Statuts
Date : 12 février 2004

Document n° 81

Auteur : Parti socialiste belge – Fédération de Mons-Borinage
Titre : Statuts
Date : 14 octobre 2013

Document n° 82

Auteur : Socialistische partij – anders Oost Vlanderen
Titre : Statuts
Date : 14 octobre 2013

C. Le Royaume-Uni

1. *Le Conservative Party*

Document n° 83

Auteur : Conservative and Unionist Central Office
Titre : Model Rules
Date : 1945.

Document n° 84

Auteur : Conservative and Unionist Central Office
Titre : Model Rules
Date : avril 1949

Document n° 85

Auteur : Conservative and Unionist Central Office
Titre : Model Rules for constituency and branch
Date : 1967.

Document n° 86

Auteur : Conservative and Unionist Central Office
Titre : Model Rules for constituency and branch
Date : mai 1972.

Document n° 87

Auteur : Conservative and Unionist Central Office
Titre : Model Rules for constituency and branch
Date : décembre 1975.

Document n° 88

Auteur : Conservative and Unionist Central Office
Titre : Model Rules for constituency and branch
Date : 1982

Document n° 89

Auteur : Conservative and Unionist Central Office
Titre : Model Rules for constituency and branch
Date : 1986.

Document n° 90

Auteur : Conservative Central Office
Titre : Model Rules for constituency and branch
Date : 1990

Document n° 91

Auteur : Conservative Party
Titre : Constitution of the Conservative Party (Annexes 6 et 7)
Date : avril 2009

Document n° 92

Auteur : Hammersmith Association of the Conservative Party
Titre : Rules of the Hammersmith Association of the Conservative Party
Date : février 2007

2. Les libéraux

Document n° 93

Auteur : Liberal Democrats
Titre : The Constitution of the federal Party
Date : septembre 2012

Document n° 94

Auteur : Liberal Democrats in England
Titre : The Constitution of the Liberal Democrats in England
Date : novembre 2012

Document n° 95

Auteur : Liberal Democrats in England

Titre : Rules for the selection of Westminster parliamentary candidates in England (en ce compris l'annexe D)

Date : novembre 2012

3. *Le Labour Party*

Document n° 96

Auteur : Labour Party

Titre : Constitution

Date : 1907

Document n° 97

Auteur : Labour Party

Titre : Constitutions and Rules for Local Labour Parties

Date : 1912

Document n° 98

Auteur : Labour Party

Titre : Party Constitution and Standing Orders

Date : 1929

Document n° 99

Auteur : Labour Party

Titre : Party Constitution and Standing Orders

Date : 1950

Document n° 100

Auteur : Labour Party

Titre : Constitution and Rules for Constituency Labour Parties in Single and Undivided Boroughs : Model Rules (set A)

Date : 1950

Document n° 101

Auteur : Labour Party

Titre : Constitution and Rules for Constituency Labour Parties in Single and Undivided Boroughs : Model Rules (set A)

Date : 1972

Document n° 102

Auteur : Labour Party

Titre : Labour Party rule book

Date : 1995

Document n° 103

Auteur : Labour Party

Titre : Labour Party rule book (chapter 19)

Date : 2010

Document n° 104

Auteur : Labour Party

Titre : Labour Party rule book (appendix 3)

Date : 2013

L'Allemagne

1. La CDU

Document n° 1

Auteur : Christlich Demokratische Union Deutschlands

Titre : Statut der Christlich Demokratischen Union Deutschlands

Date : 20-21 octobre 1950

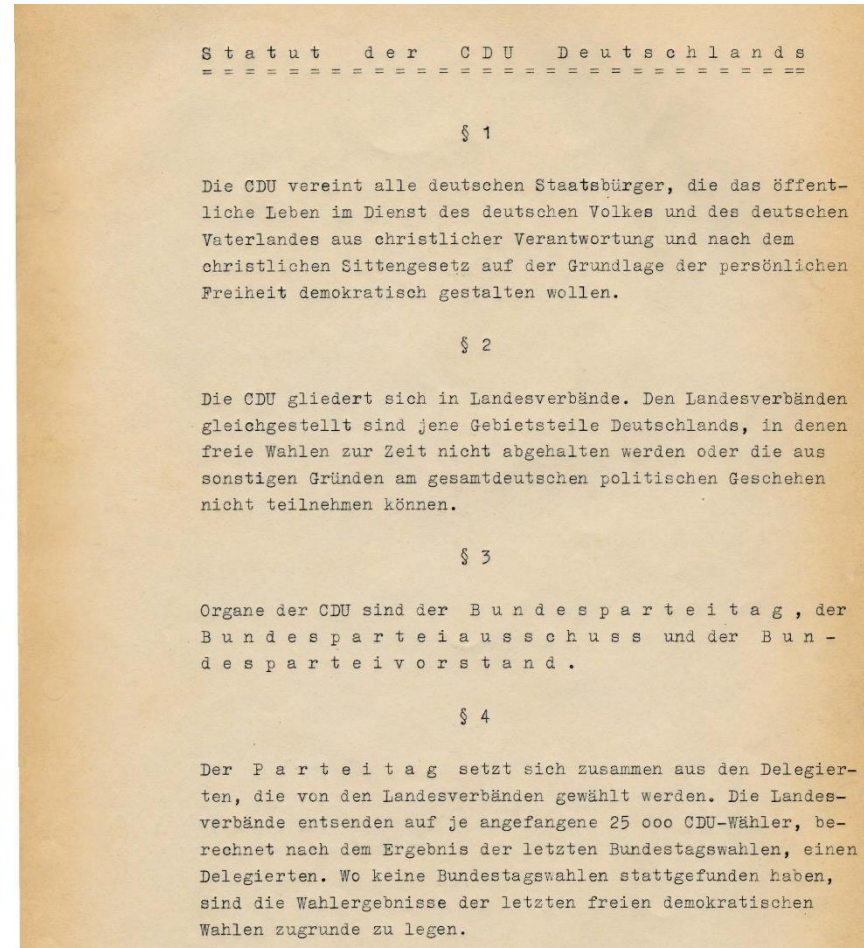
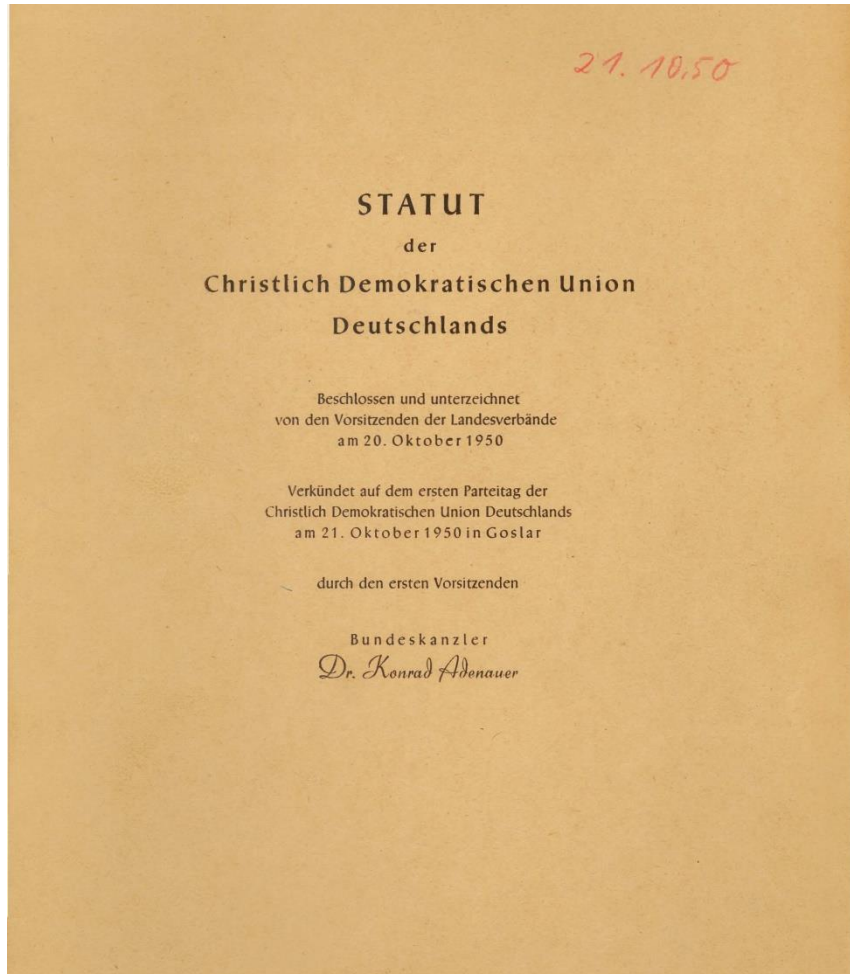

Die Vertreter der sowjetisch besetzten Zone werden bis zur Wiederherstellung der demokratischen Freiheiten durch einen vom legitimen Hauptvorstand der CDU der sowjetisch besetzten Zone einberufenen Zonenparteitag gewählt.

Bis zum Inkrafttreten eines Friedensvertrages beträgt die Zahl der Vertreter der Provinzen östlich der Oder und Neisse je 5; sie werden vom Flüchtlingsausschuss der CDU bestellt.

Für das Saargebiet kann der Vorstand Vertreter bestellen.

§ 5

A u f g a b e n d e s P a r t e i t a g e s :

- a) Der Parteitag wählt den Bundesparteivorsitzenden und 2 stellvertretende Vorsitzende.
- b) Er beschliesst über die Grundlinien der Politik der CDU.
- c) Er nimmt die verantwortlichen Berichte des Parteivorstandes und des Parteiausschusses entgegen und fasst hierzu Beschluss.

Der Parteitag tritt mindestens einmal jährlich zusammen und wird vom Bundespartei Vorstand einberufen. Auf Antrag von mindestens 1/3 der Landesverbände muss er einberufen werden.

§ 6

Der P a r t e i a u s s c h u s s setzt sich zusammen aus

- a) den Delegierten, die von den Landesverbänden und für die sowjetisch besetzte Zone gewählt werden,
- b) den Vorsitzenden der Landesverbände und der legitimen CDU der sowjetisch besetzten Zone,
- c) dem Vorsitzenden der Bundestagsfraktion.

- d) den Vorsitzenden der Landtagsfraktionen im Bundesgebiet und der Stadtverordnetenfraktion Gross-Berlin,
- e) dem Bundespartei Vorstand,
- f) 5 Vertretern für die Gebiete jenseits der Oder und Neisse, die vom Flüchtlingsausschuss gewählt werden.

Die Zahl der pro Landesverband zu entsendenden Delegierten ist so zu errechnen, dass auf je angefangene 100 000 CDU-Wähler, berechnet nach dem Ergebnis der Bundestagswahlen, ein Delegierter entfällt. Wo keine Bundestagswahlen stattgefunden haben, sind die Ergebnisse der letzten freien demokratischen Wahlen zugrunde zu legen.

Jeder Landesverband entsendet mindestens 2 und höchstens 8 Mitglieder in den Parteiausschuss. Auf diese Zahl sind die Vorsitzenden unter b) und d) anzurechnen.

Der Parteiausschuss ist berechtigt, bis zu 10 weiteren Mitgliedern zu kooptieren. Für die Vertretung der sowjetisch besetzten Zone gilt bis zur Wiederherstellung der demokratischen Freiheiten der § 4, Abs.2, sinngemäss.

Die Landesgeschäftsführer nehmen an den Sitzungen des Parteiausschusses mit beratender Stimme teil.

§ 7

A u f g a b e n d e s P a r t e i a u s s c h u s s e s :

- a) Der Parteiausschuss ist zuständig für alle politischen und organisatorischen Fragen, die im gemeinsamen Interesse der Landesverbände liegen.

- b) Er wählt ein geschäftsführendes Vorstandsmitglied, den Schatzmeister, 10 weitere Mitglieder des Vorstandes und deren Stellvertreter in geheimer Wahl.

§ 8

Der Parteiausschuss wird durch den Vorstand oder auf Antrag zweier Landesverbände einberufen. In der Regel soll alle drei Monate eine Sitzung des Parteiausschusses stattfinden.

§ 9

Der Vorstand besteht aus dem Vorsitzenden, zwei stellvertretenden Vorsitzenden, dem geschäftsführenden Vorstandsmitglied, dem Schatzmeister und 10 weiteren Mitgliedern. Für diese 10 Mitglieder wird je ein Stellvertreter gewählt. Der jeweilige Vorsitzende der Bundestagsfraktion der CDU/CSU gehört dem Vorstand als stimmberechtigtes Mitglied an.

§ 10

Der Vorstand führt die Beschlüsse des Bundesparteitages und Parteiausschusses durch und erledigt die laufenden Geschäfte. Er ist befugt, in eiligen Fällen Entscheidungen zu treffen, die dem Parteitag oder dem Parteiausschuss zur Genehmigung vorzulegen sind.

Der Vorstand bedient sich zur Erledigung der laufenden Geschäfte der Bundesgeschäftsstelle. Die Bundesgeschäftsstelle ist dem Vorstand verantwortlich. Das Nähere regelt die vom Vorstand zu erlassende Geschäftsanweisung.

§ 11

Zur Unterstützung des Vorstandes sowie zur Bearbeitung fachlicher Aufgaben und zur Betreuung bestimmter Bevölkerungskreise und ihrer Durchdringung mit dem Gedankengut der CDU werden Ausschüsse gebildet. Die Mitglieder der Ausschüsse werden von den Landesverbänden - im Einvernehmen mit den auf der Landesebene bestehenden Ausschüssen - entsandt. Die Vorsitzenden der Ausschüsse werden auf Vorschlag ihrer Mitglieder vom Parteiausschuss gewählt. Die Ausschüsse sind dem Vorstand verantwortlich.

Zusammensetzung, Arbeitsbereich und Arbeitsweise der Ausschüsse regelt eine Geschäftsordnung, die vom Vorstand erlassen wird.

§ 12

Die Organisation, die Rechte und Pflichten von Vereinigungen innerhalb der CDU werden durch den Parteiausschuss geregelt.

§ 13

In allen Organen der Partei sollen Frauen und die JUNGE UNION angemessen vertreten sein.

§ 14

Die Deckung der Ausgaben für die Bundesgeschäftsstelle, soweit sie nicht durch eigene Einnahmen gedeckt werden können, erfolgt durch die Landesverbände nach Massgabe des vom Vorstand aufgestellten und vom Parteiausschuss genehmigten Etats und Verteilungsschlüssels.

Document n° 2

Auteur : Christlich Demokratische Union Deutschlands

Titre : Statut

Date : 5 juin 1962

§ 4

Jedes Mitglied hat das Recht, an Veranstaltungen, Wahlen und Abstimmungen im Rahmen der satzungsrechtlichen Bestimmungen teilzunehmen.

Nur Mitglieder können in Parteigremien gewählt und als Kandidaten für parlamentarische Vertretungen aufgestellt werden.

§ 16

Bestehen in einem Wahlkreis mehrere Kreisverbände oder Teile von Kreisverbänden, so ist für jede Wahl eine Wahlkreisversammlung zu bilden, in welcher die Kreisverbände angemessen vertreten sein müssen. Die näheren Bestimmungen dazu trifft der Landesverband.

Mitglieder von Wahlkreisversammlungen können nur diejenigen Mitglieder sein, die im Besitz des aktiven Wahlrechts sind.

Document n° 3

Auteur : Christlich Demokratische Union Deutschlands

Titre : Statut

Date : 22-23 mai 1967

§ 34

Der Bundesvorstand leitet die Bundespartei. Er führt die Beschlüsse des Bundesparteitag und des Bundesausschusses durch.

Das Präsidium berichtet mindestens dreimal jährlich den Vorsitzenden der Landesverbände und Vereinigungen über die Tätigkeit des Bundesvorstandes und des Präsidiums.

Die Bundespartei wird durch den Vorsitzenden und den Generalsekretär gerichtlich und außergerichtlich vertreten.

Der Bundesvorstand wählt den Bundesgeschäftsführer. Der Bundesgeschäftsführer leitet die Bundesgeschäftsstelle und ist dem Bundesvorstand verantwortlich.

Der Bundesvorstand kann zu seiner Unterstützung und Beratung Fachausschüsse bilden. Das Nähere regelt die vom Bundesvorstand zu erlassende Geschäftsordnung.

Der Bundesvorstand wirkt bei der Aufstellung der Kandidaten für die Wahlen zum Deutschen Bundestag im Rahmen der gesetzlichen Vorschriften mit. Der Bundesvorstand ist insbesondere neben dem zuständigen Landesvorstand berechtigt, nach § 22 Absatz 4 des Bundeswahlgesetzes gegen den Beschluß einer Mitglieder- oder Vertreterversammlung Einspruch zu erheben.

Das Präsidium führt die Beschlüsse des Bundesvorstandes aus. Es erledigt insbesondere die laufenden und dringlichen Geschäfte des Bundesvorstandes.

§ 18 (Kreisverbände)

(1) Der Kreisverband ist die Organisation der CDU in den Grenzen eines Verwaltungskreises. Er kann auch mehrere Verwaltungskreise umfassen. Im Gebiet eines Verwaltungskreises dürfen nicht mehrere Kreisverbände bestehen. Die Bildung und Abgrenzung eines Kreisverbandes ist Aufgabe des zuständigen Landesverbandes.

(2) Der Kreisverband ist die kleinste selbständige organisatorische Einheit der CDU mit Satzung und selbständiger Kassenführung gemäß der Satzung des Landesverbandes.

(3) Der Kreisverband ist zuständig für alle organisatorischen und politischen Fragen seines Bereiches, soweit sie nicht einem Bezirksverband übertragen sind oder mehrere Kreisverbände gemeinsam betreffen und deswegen vom jeweiligen Landesverband wahrgenommen werden. Er ist insbesondere für die Aufnahme von Mitgliedern, die Kassenführung, den Einzug und die Verwaltung der Mitgliedsbeiträge zuständig. Der Kreisverband kann seinen Untergliederungen gestatten, in seinem Auftrag und unter seiner vollen Aufsicht über alle Einnahmen und Ausgaben sowie über die dazu gehörenden Belege eine Kasse zu führen.

(4) Kreisparteitag und Kreisvorstand sind notwendige Organe des Kreisverbandes. Zusammensetzung, Befugnisse und Wahl der Mitglieder dieser Organe werden in der Landessatzung einheitlich für den gesamten Landesverband geregelt. Die Satzung kann zulassen, daß ein Kreisausschuß als zusätzliches Organ des Kreisverbandes errichtet wird.

(5) Der Kreisgeschäftsführer nimmt beratend an den Sitzungen des Kreisvorstandes teil. Die Landessatzung kann eine weitergehende Regelung vorsehen.

Der Kreisgeschäftsführer kann für den Kreisverband alle Rechtsgeschäfte vornehmen, die der ihm zugewiesene Aufgabenkreis gewöhnlich mit sich bringt (§ 30 BGB).

(6) Durch Landessatzung sind einheitlich für den gesamten Landesverband zu regeln:

1. Die Termine für allgemeine Parteiwahlen für alle Organe und sonstigen Gremien sowie Vereinigungen der Kreis- und Stadt-/Gemeindeverbände bzw. Stadtbezirksverbände,
2. das Verfahren für die Aufstellung von Kandidaten der CDU zu Kommunal-, Landtags- und Bundestagswahlen,
3. das Verfahren bei der Auflösung eines Kreisverbandes,
4. die Genehmigung von Kreissatzungen und aller Satzungsänderungen durch den Landesvorstand. Die Prüfung beschränkt sich darauf, ob ein Verstoß gegen gesetzliche Bestimmungen, das Statut oder die Landessatzung, die Finanz- und Beitragsordnung oder die Parteigerichtsordnung vorliegt. Die Entscheidung über die Genehmigung hat innerhalb von einem Monat nach Zugang der Satzungsbeschlüsse bei dem Landesverband zu erfolgen.

§ 20 (Kandidatenaufstellung)

(1) An der Aufstellung der Kandidaten und an der Wahl von Vertretern für eine Vertreterversammlung zum Zwecke der Kandidatenaufstellung können nur diejenigen Mitglieder der Partei mitwirken, die im Zeitpunkt des Zusammentritts der jeweiligen Versammlung zur betreffenden Wahl im Wahlgebiet wahlberechtigt sind, soweit nicht durch Landesgesetz etwas anderes ausdrücklich vorgeschrieben ist.

(2) Das Verfahren für die Aufstellung der Kandidaten (§ 18 Abs. 6 Ziffer 2 dieses Statuts) muß mindestens folgendes vorsehen:

1. Festlegung der Art und Weise der Kandidatenaufstellung, wenn das jeweilige Wahlkreisgebiet dem Gebiet eines CDU-Kreisverbandes entspricht, wenn mehrere Wahlkreisgebiete zusammen dem Gebiet eines CDU-Kreisverbandes entsprechen oder wenn ein Wahlkreisgebiet das Gebiet mehrerer CDU-Kreisverbände oder von Teilen davon umfaßt,
2. Vorschriften über die Beschlußfähigkeit, die Art und Weise der Abstimmung, die jeweils erforderlichen Mehrheiten und die Aufnahme und Unterzeichnung der Niederschriften über die zum Zwecke der Kandidatenaufstellung erfolgenden Mitgliederversammlungen oder Vertreterversammlungen sowie über die Prüfung, Unterzeichnung und Einreichung von Wahlvorschlägen,
3. Bestimmung der Art der Versammlung zur Aufstellung von Kandidaten zu öffentlichen Wahlen,
4. Wahl der Vertreter zu Vertreterversammlungen im Wahlkreis,
5. Einberufung und Leitung der Mitgliederversammlung oder Vertreterversammlung zum Zwecke der Kandidatenaufstellung auf Wahlkreis- und Landesebene,
6. Schriftform der Einladung unter Angabe der Tagesordnung, wobei die Ladungsfrist eine Woche beträgt, jedoch in dringenden Fällen durch Beschluß des zuständigen Vorstandes auf drei Tage abgekürzt werden kann,
7. Festlegung des Stichtages für die jeweils im Zusammenhang mit der Wahl von Vertretern für die Kandidatenaufstellung maßgeblichen Mitgliederzahlen.

§ 15 (Gleichstellung von Frauen und Männern)

(1) Der Bundesvorstand und die Vorstände der Landes-, Bezirks-, Kreis-, Stadt-/Gemeinde- bzw. Stadtbezirksverbände und der Ortsverbände der Partei sowie die Vorstände der entsprechenden Organisationsstufen aller Bundesvereinigungen und Sonderorganisationen der CDU sind verpflichtet, die rechtliche und tatsächliche Gleichstellung von Frauen und Männern in der CDU in ihrem jeweiligen Verantwortungsbereich durchzusetzen.

(2) Frauen sollen an Parteiämtern in der CDU und an öffentlichen Mandaten mindestens zu einem Drittel beteiligt sein.

(3) Förmliche Kandidatenvorschläge bei Wahlen für Parteiämter haben den Grundsatz nach Absatz 2 zu beachten. Wahlgremien können Kandidatenvorschläge zurückweisen, die Frauen nur unzureichend berücksichtigen. Wird bei Gruppenwahlen zu Parteiämtern von der Kreisverbandsebene an aufwärts in einem ersten Wahlgang das Frauenquorum von einem Drittel nicht erreicht, ist dieser Wahlgang ungültig. Es ist ein zweiter Wahlgang vorzunehmen, zu dem weitere Vorschläge gemacht werden können. Dessen Ergebnis ist unabhängig von dem dann erreichten Frauenanteil gültig.

(4) Bei Direkt-Kandidaturen für Kommunal- und Landtagswahlen, für die Wahlen zum Deutschen Bundestag und zum Europäischen Parlament ist durch den Vorstand der entscheidungsberechtigten Organisationseinheit auf eine ausreichende Beteiligung von Frauen hinzuwirken. Gleiches gilt für die Vorstände mitentscheidungsberechtigter Organisationseinheiten.

(5) Bei der Aufstellung von Listen für Kommunal- Landtagswahlen, für die Wahlen zum Deutschen Bundestag und zum Europäischen Parlament soll

das vorschlagsberechtigte Gremium unter drei aufeinanderfolgenden Listenplätzen jeweils mindestens eine Frau vorschlagen. Wahlkreiskandidatinnen sollen dabei vorrangig berücksichtigt werden. Das Recht der über die Listenvorschläge entscheidenden Gremien, für jeden Listenplatz Frauen oder Männer als Gegen- und Ergänzungsvorschläge zu benennen, bleibt unberührt. Sollte es dem vorschlagsberechtigten Gremium nicht gelungen sein, ausreichend Frauen auf dem Listenvorschlag zu berücksichtigen, so ist dies vor der entscheidungsberechtigten Versammlung darzulegen und zu begründen.

(6) Der Generalsekretär erstattet dem Parteitag regelmäßig Bericht über die Gleichstellung von Frauen und Männern in der CDU.

(7) Die Einfügung des neuen Abschnitts C. sowie dieser § 15 treten ohne daß es einer ausdrücklichen Änderung dieses Statuts bedarf, mit Ablauf des 31. Dezember 2001 außer Kraft, falls nicht vorher der Bundesparteitag die weitere Gültigkeit der vorgenannten Satzungs Vorschriften beschließt.

C. Gleichstellung von Frauen und Männern

§ 15 (Gleichstellung von Frauen und Männern)

(1) Der Bundesvorstand und die Vorstände der Landes-, Bezirks-, Kreis-, Stadt-/Gemeinde- bzw. Stadtbezirksverbände und der Ortsverbände der Partei sowie die Vorstände der entsprechenden Organisationsstufen aller Bundesvereinigungen und Sonderorganisationen der CDU sind verpflichtet, die rechtliche und tatsächliche Gleichstellung von Frauen und Männern in der CDU in ihrem jeweiligen Verantwortungsbereich durchzusetzen.

(2) Frauen sollen an Parteiämtern in der CDU und an öffentlichen Mandaten mindestens zu einem Drittel beteiligt sein.

(3) Förmliche Kandidatenvorschläge bei Wahlen für Parteiämter haben den Grundsatz nach Absatz 2 zu beachten. Wahlgremien können Kandidatenvorschläge zurückweisen, die Frauen nur unzureichend berücksichtigen. Wird bei Gruppenwahlen zu Parteiämtern von der Kreisverbandsebene an aufwärts in einem ersten Wahlgang das Frauenquorum von einem Drittel nicht erreicht, ist dieser Wahlgang ungültig. Es ist ein zweiter Wahlgang vorzunehmen, zu dem weitere Vorschläge gemacht werden können. Dessen Ergebnis ist unabhängig von dem dann erreichten Frauenanteil gültig.

(4) Bei Direktkandidaturen für Kommunal- und Landtagswahlen, für die Wahlen zum Deutschen Bundestag und zum Europäischen Parlament ist durch den Vorstand der entscheidungsberechtigten Organisationseinheit auf eine ausreichende Beteiligung von Frauen hinzuwirken. Gleiches gilt für die Vorstände mitentscheidungsberechtigter Organisationseinheiten.

(5) Bei der Aufstellung von Listen für Kommunal- und Landtagswahlen, für die Wahlen zum Deutschen Bundestag und zum Europäischen Parlament soll das vorschlagsberechtigte Gremium un-

ter drei aufeinander folgenden Listenplätzen jeweils mindestens eine Frau vorschlagen. Wahlkreiskandidatinnen sollen dabei vorrangig berücksichtigt werden. Das Recht der über die Listenvorschläge entscheidenden Gremien, für jeden Listenplatz Frauen oder Männer als Gegen- und Ergänzungsvorschläge zu benennen, bleibt unberührt. Sollte es dem vorschlagsberechtigten Gremium nicht gelungen sein, ausreichend Frauen auf dem Listenvorschlag zu berücksichtigen, so ist dies vor der entscheidungsberechtigten Versammlung darzulegen und zu begründen.

(6) Der Generalsekretär erstattet dem Parteitag regelmäßig Bericht über die Gleichstellung von Frauen und Männern in der CDU.

§ 18 (Kreisverbände)

(7) Durch Landessatzung sind einheitlich für den gesamten Landesverband zu regeln:

1. Die Termine für allgemeine Parteiwahlen für alle Organe und sonstigen Gremien sowie Vereinigungen der Kreis- und Stadt-/Gemeindeverbände bzw. Stadtbezirksverbände,
2. das Verfahren für die Aufstellung von Kandidaten der CDU zu Kommunal-, Landtags- und Bundestagswahlen,
3. das Verfahren bei der Auflösung eines Kreisverbandes,

4. die Genehmigung von Kreissatzungen und allen Satzungsänderungen durch den Landesvorstand. Die Prüfung beschränkt sich darauf, ob ein Verstoß gegen gesetzliche Bestimmungen, das Statut oder die Landessatzung, die Finanz- und Beitragsordnung oder die Parteigerichtsordnung vorliegt. Die Entscheidung über die Genehmigung hat innerhalb von einem Monat nach Zugang der Satzungsbeschlüsse bei dem Landesverband zu erfolgen.

§ 20 (Kandidatenaufstellung)

(1) An der Aufstellung der Kandidaten und an der Wahl von Vertretern für eine Vertreterversammlung zum Zwecke der Kandidatenaufstellung können nur diejenigen Mitglieder der Partei mitwirken, die im Zeitpunkt des Zusammentritts der jeweiligen Versammlung zur betreffenden Wahl im Wahlgebiet wahlberechtigt sind, soweit das jeweilige Wahlgesetz dies vorschreibt.

(2) Das Verfahren für die Aufstellung der Kandidaten (§ 18 Abs. 7 Ziffer 2 dieses Statuts) muss mindestens folgendes vorsehen:

1. Festlegung der Art und Weise der Kandidatenaufstellung, wenn das jeweilige Wahlkreisgebiet dem Gebiet eines CDU-Kreisverbandes entspricht, wenn mehrere Wahlkreisgebiete zusammen dem Gebiet eines CDU-Kreisverbandes entsprechen oder wenn ein Wahlkreisgebiet das Gebiet mehrerer CDU-Kreisverbände oder von Teilen davon umfasst,
2. Vorschriften über die Beschlussfähigkeit, die Art und Weise der Abstimmung, die jeweils erforderlichen Mehrheiten und die Aufnahme und Unterzeichnung der Niederschriften über die zum Zwecke der Kandidatenaufstellung erfolgenden Mitgliederversammlungen oder Vertreterversammlungen sowie über die Prüfung, Unterzeichnung und Einreichung von Wahlvorschlägen,
3. Bestimmung der Art der Versammlung zur Aufstellung von Kandidaten zu öffentlichen Wahlen,
4. Wahl der Vertreter zu Vertreterversammlungen im Wahlkreis,
5. Einberufung und Leitung der Mitgliederversammlung oder Vertreterversammlung zum Zwecke der Kandidatenaufstellung auf Wahlkreis- und Landesebene,
6. Schriftform der Einladung unter Angabe der Tagesordnung, wobei die Ladungsfrist eine Woche beträgt, jedoch in dringenden Fällen durch Beschluss des zuständigen Vorstandes auf drei Tage abgekürzt werden kann,
7. Festlegung des Stichtages für die jeweils im Zusammenhang mit der Wahl von Vertretern für die Kandidatenaufstellung maßgeblichen Mitgliederzahlen.

(3) Die Bewerber und Ersatzbewerber für die Wahl zum Europäischen Parlament werden, sofern der Bundesvorstand gemäß § 8 Abs. 2 Europawahlgesetz sich für die Einreichung einer gemeinsamen Liste für alle Länder (Bundesliste) entscheidet, in geheimer Abstimmung von einer Bundesvertreterversammlung gewählt. Für deren Zusammensetzung gelten, soweit die Wahlgesetze nicht entgegenstehen, die Bestimmungen des § 28 des Statuts entsprechend; für die Einberufung, Beschlussfähigkeit, Leitung und Durchführung der Bundesvertreterversammlung sowie für das Verfahren für die Wahl der Bewerber gelten die Bestimmungen des Statuts und der Geschäftsordnung der CDU für Bundesparteitage entsprechend.

Für die Aufstellung der gemeinsamen Liste für alle Länder (Bundesliste) werden vorbehaltlich Satz 4 die auf die CDU eines jeden beteiligten Bundeslandes entfallenden Lis-

tenplätze nach dem d'Hondtschen Verfahren aufgrund der Ergebnisse der vorausgegangenen Europawahl ermittelt. Die CDU in den Ländern hat für die ihr zustehenden Listenplätze das Vorschlagsrecht. Die Bundesvertreterversammlung kann hiervon nur mit Zweidrittelmehrheit abweichen. Die ersten Plätze der gemeinsamen Liste für alle Länder (Bundesliste) sind zunächst mit je einem Bewerber aus jedem Bundesland zu besetzen, in dem die CDU zur Europawahl kandidiert; die restlichen Plätze werden nach dem d'Hondtschen Verfahren verteilt, wobei die nach Halbsatz 1 verteilten Plätze angerechnet werden.

§ 34 (Zuständigkeiten des Bundesvorstandes)

(6) Der Bundesvorstand wirkt bei der Aufstellung der Kandidaten für die Wahlen zum Deutschen Bundestag und zum Europäischen Parlament im Rahmen der gesetzlichen Vorschriften mit. Der Bundesvorstand ist insbesondere neben dem zuständigen Landesvorstand berechtigt, nach § 21 Abs. 4 Bundeswahlgesetz und § 10 Abs. 4 Europawahlgesetz gegen den Beschluss einer Mitglieder- oder Vertreterversammlung über die Bewerberaufstellung Einspruch zu erheben.

Document n° 7

Auteur : Christlich Demokratische Union Deutschlands – Landesverband Rheinland

Titre : Satzung – Anhang : Verfahrensordnung für die Aufstellung der Bundestags- und Landtagskandidaten

Date : 1964 – 1968

Verfahrensordnung

für die Aufstellung der Bundestags- und Landtagskandidaten

(Beschluss am 28. November 1964 auf dem 15. Parteitag in Alsdorf, redaktionell geändert gemäß Beschluß des Parteitages vom 4. Mai 1968)

In Ausführung des Bundeswahlgesetzes vom 7. Mai 1956 und des Landeswahlgesetzes vom 26. März 1954 und in Übereinstimmung mit den späteren Änderungen dieser Gesetze (Stand: 1. Januar 1976) gilt für die Aufstellung der Kandidaten für die Bundestagswahlen in Ergänzung der Landessatzung nachfolgende Verfahrensordnung:

Kap. 1: Für die Bundestagswahlen

A) I. Das Gebiet des Kreisverbandes deckt sich mit einem Bundestagswahlkreis

1. Die Aufstellung des Bewerbers erfolgt durch eine Delegiertenversammlung, die ausdrücklich zum Zwecke der Kandidatenaufstellung gewählt worden ist und 60 Delegierte umfassen soll.
2. Die Zahl der Delegierten aus den Ortsverbänden (Parteibezirke in den kreisfreien Städten und gegebenenfalls in Landkreisverbänden) ermittelt der Kreisverbandsvorstand auf Grund der Mitgliederzahlen. An Stelle des Delegiertenschlüssels nach den Mitgliederzahlen kann der Kreisverbandsvorstand auch einen Mischschlüssel in der Weise bestimmen, daß $\frac{2}{3}$ der Delegierten auf Grund der Mitgliederzahlen und $\frac{1}{3}$ der Delegierten auf Grund der CDU-Zweitstimmen bei der jeweils letzten Bundestagswahl ermittelt werden.
3. „Geborene“ Mitglieder der Delegiertenversammlung gibt es nicht. Alle Delegierten müssen gemäß Absatz 1 gewählt sein.
4. Das Verfahren bei der Wahl der Delegierten erfolgt nach den Bestimmungen der jeweiligen Kreisverbandssatzung.

II. Das Gebiet eines Kreisverbandes umfaßt mehrere Bundestagswahlkreise

1. In Großstädten, die mehrere Wahlkreise umfassen, sind die Bewerber in einer gemeinsamen Delegiertenversammlung zu wählen.
2. Für die Delegiertenversammlung gilt das gleiche wie zu I.

III. Das Gebiet mehrerer Kreisverbände bildet gemeinsam einen Bundestagswahlkreis

1. Der Landesvorstand beauftragt im Benehmen mit den beteiligten Kreisverbänden einen Kreisverbandsvorsitzenden mit der Vorbereitung der gemeinsamen Delegiertenversammlung.
Die Delegiertenversammlung umfaßt 60 Vertreter, die auf Grund der Mitgliederzahlen der Kreisverbände bzw. der im Wahlkreis liegenden Gebiete der beteiligten Kreisverbände ermittelt werden.
2. Der Stichtag, nach dem die Mitgliederzahlen festzustellen sind, wird vom Landesvorstand bestimmt. Die Errechnung der auf die beteiligten Kreisverbände entfallenden Delegiertenzahl erfolgt durch die Landesgeschäftsstelle.
3. Für die Wahl der Delegierten für die gemeinsame Delegiertenversammlung in den beteiligten Kreisverbänden gelten die gleichen Grundsätze wie zu I.

Zu I. bis III.

1. Für jeden Delegierten soll vorsorglich ein Stellvertreter gewählt werden.
2. Die Einberufung der Delegiertenversammlung erfolgt: zu I und II durch den Kreisverbandsvorsitzenden, zu III durch den Beauftragten, und zwar durch Brief mit Angabe des Zweckes mit einer Einladungsfrist von mindestens 10 Tagen.
3. Die Delegiertenversammlung ist ohne Rücksicht auf die Zahl der Erschienenen beschlußfähig. Hierauf ist in der Einladung ausdrücklich hinzuweisen.
4. Die Wahl des Bewerbers erfolgt in geheimer Abstimmung nach den Vorschriften des Bundeswahlgesetzes und der Bundeswahlordnung mit einfacher Mehrheit. Bei Stimmgleichheit entscheidet das vom Vorsitzenden zu ziehende Los.

B) Aufstellung der Bewerber für die Landesliste

1. Die Aufstellung der Bewerber für die Landesliste erfolgt durch eine gemeinsame Delegiertenversammlung der CDU-Landesverbände Rheinland und Westfalen-Lippe.
2. Die Landesvorstände beauftragen einen der Landesvorsitzenden mit der Vorbereitung der gemeinsamen Delegiertenversammlung.
3. Die gemeinsame Delegiertenversammlung umfaßt 120 Delegierte, die je zur Hälfte von den beiden Landesverbänden zu stellen sind.
4. Die Delegierten der CDU des Rheinlandes werden von einer Vertreterversammlung gewählt, deren 300 Mitglieder entsprechend dem Bundeswahlgesetz von den Vertreter- bzw. Mitgliederversammlungen in den Wahlkreisen des Rheinlandes gewählt werden.

5. Die Einberufung der gemeinsamen Delegiertenversammlung erfolgt durch die Landesvorsitzenden unter Angabe des Zweckes durch Brief mit einer Einladungsfrist von mindestens 10 Tagen.
6. Die Delegiertenversammlung ist ohne Rücksicht auf die Zahl der Erschienenen beschlußfähig. Hierauf ist in der Einladung ausdrücklich hinzuweisen.
7. Die Wahl der Bewerber und die Festsetzung ihrer Reihenfolge auf der Landesliste erfolgt in geheimer Abstimmung nach den Vorschriften des Wahlgesetzes und der Wahlordnung mit einfacher Mehrheit. Bei Stimmgleichheit entscheidet das vom Vorsitzenden der Delegiertenversammlung zu ziehende Los.
8. Dabei werden zunächst die Kandidaten für die ersten 40 Plätze ohne Rücksicht auf die Reihenfolge gewählt. Sodann wird die Reihenfolge der so gewählten ersten 40 Kandidaten festgelegt. Die Wahl der Kandidaten und die Feststellung der Reihenfolge kann auf Beschluß der Delegiertenversammlung in einem Wahlgang (en bloc) erfolgen. Die Kandidaten für die weiteren Listenplätze werden in einem weiteren Wahlgang (en bloc) gewählt.
9. Die Vorstände der beiden Landesverbände sollen Vorschläge und Vorschlaglisten ausarbeiten und der Delegiertenversammlung vorlegen.

Kap. 2: Für die Landtagswahlen

Die vorstehend aufgeführten Vorschriften für die Bundestagswahlen gelten für die Landtagswahlen mit folgenden Besonderheiten:

- A) Abschnitt A. gilt mit der Maßgabe, daß anstatt des Bundestagswahlkreises der Landtagswahlkreis dafür maßgeblich ist, welches der drei unter Ziff. I—III aufgeführten Verfahren zur Anwendung gelangt.
- B) I. In kreisfreien Städten, die mehrere Wahlkreise umfassen, sind die Bewerber in einer gemeinsamen Delegiertenversammlung zu wählen.
II. In Landkreisen, die mehrere Wahlkreise umfassen, bestimmt der Kreisparteitag, ob die Bewerber in einer gemeinsamen Delegiertenversammlung zu wählen sind.
- C) Maßgeblich ist das Landeswahlgesetz und die Landeswahlordnung. Soweit der Delegiertenschlüssel auf Grund der CDU-Stimmen ermittelt wird (A I, 2 Satz 2), ist das Ergebnis der letzten Landtagswahl maßgebend.

VII. Aufstellung von Wahlbewerbern

§ 54

Wahlkreisvertreterversammlung

- (1) *Die Aufstellung des Bewerbers für die Wahl zum Deutschen Bundestag erfolgt durch eine Vertreterversammlung.*
- (2) *Die Mitglieder der Vertreterversammlung werden von den wahlberechtigten Mitgliedern der Partei im Wahlkreis unmittelbar und zum Zwecke der Aufstellung der Bewerber aus ihrer Mitte gewählt. Der örtlich zuständige Kreisvorstand beruft die wahlberechtigten Mitglieder mehrerer Ortsverbände oder alle wahlberechtigten Mitglieder des Kreisverbandes zur Wahl der Vertreter ein. In dieser Versammlung wird für je 30 Mitglieder ein Vertreter gewählt.*
- (3) *Die Delegierten werden aufgrund der Mitgliederzahl ermittelt, die sich aus der Meldung der Zentralkartei zum vorletzten Quartalsende ergibt und für die der satzungsgemäße Beitrag an den Landesverband bis einschließlich des vorletzten Quartals entrichtet worden ist. Die Wahlkreisversammlung wird von den Vorsitzenden des Kreisverbandes, dem die meisten Vertreter angehören, im Einvernehmen mit den übrigen Kreisvorsitzenden einberufen. Erreichen zwei oder mehrere Kreisverbände die Höchstzahl der Vertreter, so obliegt die Einberufung dem an Jahren ältesten Kreisvorsitzenden.*
- (4) *Die Einberufung erfolgt schriftlich mit Angabe der Tagesordnung unter Einhaltung einer Frist von zehn Tagen.*
- (5) *Die Versammlung wählt aus ihrer Mitte einen Vorsitzenden, der die Verhandlungen leitet.*
- (6) *Die Versammlung ist ohne Rücksicht auf die Zahl der Erschienenen beschlußfähig. Hierauf ist in der Einladung ausdrücklich hinzuweisen. Die Wahl ist geheim. Gewählt ist, wer mehr als die Hälfte der abgegebenen gültigen Stimmen erreicht. Erlangt kein Bewerber diese Mehrheit, so findet Stichwahl unter den zwei Bewerbern statt, die im ersten Wahlgang die meisten Stimmen erhalten haben. Im zweiten Wahlgang ist gewählt, wer die höchste Stimmenzahl der abgegebenen gültigen Stimmen erreicht. Bei der Feststellung der Zahl der abgegebenen gültigen Stimmen zählen Stimmenthaltungen und ungültige Stimmen nicht mit.*

§ 55

Landesvertreterversammlung für die Aufstellung der Bewerber für die Wahl zum Deutschen Bundestag und zum Europäischen Parlament

- (1) *Die Aufstellung der Bewerber für die Landesliste erfolgt durch eine Landesvertreterversammlung.*
- (2) *Die Landesvertreterversammlung besteht aus 300 Delegierten der Kreisverbände. Die Delegierten werden aufgrund der Mitgliederzahl ermittelt, die sich aus der Meldung der Zentralkartei zum vorletzten Quartalsende ergibt und für die der satzungsgemäße Beitrag an den Landesverband bis einschließlich des vorletzten Quartals entrichtet worden ist.*

24

- (3) *Die Mitglieder der Landesvertreterversammlung werden von den wahlberechtigten Mitgliedern der Partei im Landesverband unmittelbar und zum Zwecke der Aufstellung der Landesliste gewählt. Der örtlich zuständige Kreisvorstand beruft die wahlberechtigten Mitglieder mehrerer Ortsverbände oder alle wahlberechtigten Mitglieder des Kreisverbandes zur Wahl der Vertreter ein.
Die Bestimmungen des § 54 Abs. 4, 5 und 6 finden Anwendung.*

Document n° 9

Auteur : Christlich Demokratische Union Deutschlands – Landesverband Rheinland-Pfalz

Titre : Leitsätze der CDU Rheinland-Pfalz zur Kandidatenwahl

Date : 1993 (annexé au statut de 2007)

Leitsätze der CDU Rheinland-Pfalz zur Kandidatenauswahl

beschlossen auf dem 34. Landesparteitag am 15. Oktober 1988 in Simmern,
geändert auf dem 36. Landesparteitag am 30. September 1989 in Mainz-Finthen,
geändert auf dem 44. Landesparteitag am 11. Dezember 1993 in Trier

Das Grundgesetz der Bundesrepublik Deutschland enthält im Artikel 21 den Auftrag an die Parteien, an der politischen Willensbildung des Volkes mitzuwirken. Zu den Aufgaben, die die Verfassung den Parteien übertragen hat, gehört die Auswahl der Bewerberinnen und Bewerber für die Parlamente auf allen Ebenen.

Die Arbeit in den Parlamenten ist die eigentliche Bewährungsprobe für die CDU. Hier vor allem wird der Nachweis der politischen Leistungsfähigkeit und Glaubwürdigkeit erbracht.

Pluralität der Meinungen und Vielzahl der Kandidaten sind nur zu gewährleisten, wenn die Partei eine möglichst breite Auslese für die Parteiämter eröffnet. Daher darf niemand mehr als drei Parteiämter, Mandate oder Ämter gleichzeitig ausüben. Mitglieder, die mehr Funktionen innehaben, müssen Ämter oder Mandate ihrer Entscheidung bis zur Gesamtzahl von drei bei der nächsten anstehenden Wahl oder Berufung aufgeben. Kandidaten sind verpflichtet, alle Partei- und Staatsämter, die sie im Zeitpunkt der Bewerbung innehaben, offen zu legen.

Als öffentliches Amt gilt eine Funktion, die im Zusammenhang mit der politischen Tätigkeit in der CDU ausgeübt wird. Abgeleitete Funktionen, die sich beispielsweise unmittelbar aus einem Amt oder Mandat ergeben (z.B. Ausschüsse, Verwaltungsrat), sind ebenfalls angemessen zu begrenzen und auf viele Schultern zu verteilen. Ämter in Vereinigungen der CDU zählen bei der Begrenzung nicht mit.

Über die Kandidatenauswahl muß jeweils ein Reservoir an neuen Kräften erschlossen werden. Kandidatenaufstellung bedeutet ebenso Kontinuität wie Erneuerung, bis hin zum notwendigen Wechsel der Führungskräfte. Die CDU als Volkspartei muß darüber hinaus auf allen Ebenen die unterschiedlichen Lebensalter, Frauen und Männer, die Konfessionen sowie die verschiedenen gesellschaftlichen Gruppierungen glaubwürdig repräsentieren.

Somit ist den Gremien der Partei, denen die Auswahl der Kandidaten zufällt, ein hohes Maß an Verantwortung auferlegt. An dieser Verantwortung haben sich Diskussion zur Person der Kandidaten und Kandidatenauswahl zu messen.

Bei der Auswahl der Kandidaten ist jeweils eine Vielzahl von Gesichtspunkten zu berücksichtigen. Die CDU von Rheinland-Pfalz sieht folgende Gesichtspunkte als richtungweisend für eine sachgerechte Auswahl an:

1. Partei- und Persönlichkeitswahl

Neben der politischen Glaubwürdigkeit der Arbeit der CDU in den zurückliegenden Jahren und der politischen Substanz der Wahlaussage ist die Persönlichkeit der Kandidaten von entscheidendem Gewicht für die Wahlentscheidung. Das jetzt geltende Kommunalwahlrecht hat das Gewicht, das, der Persönlichkeit des einzelnen Kandidaten zukommt, noch verstärkt. Persönliche Glaubwürdigkeit bietet dem Bürger die Gewähr, daß die politische Aussage auch verwirklicht wird. Daher müssen die Bewerberinnen und Bewerber in der Lage sein, der CDU durch ihre Person Profil zu geben.

2. Listen der CDU müssen ein überzeugendes Verhältnis zwischen den Generationen aufweisen

- Die CDU muß jungen Bewerberinnen und Bewerbern eine größere Chance einräumen:

Die CDU kann ihre Erneuerungsfähigkeiten nur dann unter Beweis stellen, wenn sie jungen Bewerberinnen und Bewerbern faire Chancen eröffnet. Defizite bei den Jungen sind für die Partei auf Dauer lebensgefährlich.

Faire Chancen bedeutet, daß von Repräsentanten der jungen Generation zum Zeitpunkt der Aufstellung nicht alles an Fähigkeiten erwartet werden kann, was den erfahrenen und qualifizierten Bewerber auszeichnet. Faire Chancen bedeutet auch, daß die CDU mit jungen Kandidaten auch andere Sichtweisen und Akzente bewußt in ihre Reihen aufnimmt.

Junge Bewerberinnen und Bewerber müssen ihrerseits akzeptieren, daß Lebensalter allein kein Kriterium ist, die ernsthafte Bereitschaft zur kontinuierlichen harten Arbeit in der Sache muß vorhanden sein.

Die CDU braucht die Erfahrung der Senioren!

Defizite in der Repräsentanz älterer Mitbürger sind so falsch wie Defizite bei den Jungen. Es ist ein Gebot des Respekts vor der Lebensleistung und der Erfahrung älterer Menschen, ihnen die Chance der Mitarbeit in den Parlamenten aller Ebenen stärker als bisher zu öffnen. Es ist zugleich ein Gebot der Klugheit: Ältere Menschen haben zu einer Liste, die auf ältere Menschen glaubt verzichten zu können, kein Vertrauen.

3. Die CDU braucht in den Fraktionen aller Parlamente mehr Frauen!

Frauen sind in den Parlamenten nicht nur mit Blick auf ihren Anteil an der Bevölkerung, noch mehr mit Blick auf die Bedeutung in Familie und Arbeitswelt stark unterrepräsentiert. Die Ablehnung einer Quote seitens der CDU ist nur dann glaubwürdig, wenn mehr Frauen mindestens entsprechend ihrem Anteil an den Mitgliedern die Möglichkeit der Kandidatur und der Mitarbeit in verantwortlichen Positionen eröffnet wird. An die Qualifikation der Kandidatinnen dürfen keine anderen Maßstäbe herangetragen werden als an männliche Kandidaten. Der Beruf der Hausfrau muß auch bei Kandidatenaufstellungen einschließlich der Diskussionen im Vorfeld als gleichberechtigter Beruf gewürdigt werden.

4. Volkspartei bedeutet glaubwürdige Repräsentation aller gesellschaftlichen Gruppierungen

Die CDU, die einzige Volkspartei in unserer Gesellschaft, muß über ihre Programmatik hinaus bei der Auswahl der Kandidaten darauf achten, daß sich alle gesellschaftlichen Gruppierungen glaubwürdig repräsentiert fühlen. Diese Verpflichtung gilt insbesondere für die Kommunalwahl.

Die einzelnen Bewerberinnen und Bewerber für Landtag, Bundestag und Europäisches Parlament müssen aufgrund ihrer Persönlichkeit in der Lage sein, sich mit den gesellschaftlichen Strukturen des gesamten Wahlgebietes auseinanderzusetzen und Interessen auch der Gruppierungen zu vertreten, denen sie nicht angehören.

Die Repräsentanten einzelner gesellschaftlicher Gruppierungen müssen zwar deren Interessen überzeugend formulieren können, darüber hinaus aber in der Lage und bereit sein, im Parlament über eigene Interessenbindung hinweg das Gemeinwohl zu fördern. Der einseitige Interessenvertreter kann nicht Kandidat der CDU sein.

5. Kandidatur und Öffentlichkeit

Die Kandidaten bzw. die Abgeordneten stehen im Blickfeld der Öffentlichkeit. Die Öffentlichkeit wird bisherige Tätigkeit, politische Vorstellungen, aber auch die persönlichen Eigenschaften immer wieder kritisch überprüfen.

An der Integrität jeder einzelnen Bewerberin und jedes einzelnen Bewerbers darf kein Zweifel möglich sein.

Soziale Anerkennung öffnet den Zugang zu den Wählern und fördert die Kontaktaufnahme und Kontaktpflege. Soziale Anerkennung setzt Bewährung im Beruf, in Familien- und Erziehungsarbeit oder in ehrenamtlicher Tätigkeit sowie geordnete Verhältnisse voraus.

Die Kandidaten müssen darüber hinaus in der Lage sein, ihre Vorstellungen in der Öffentlichkeit verständlich zu formulieren und mit der Technik der Massenmedien umzugehen. Voraussetzung ist die Bereitschaft zur Information. Informationsbereitschaft und Informationsfähigkeit sind somit wichtige Bedingungen für Kandidatur und Mandat.

6. Demokratisches Verhalten

Der persönlich vorbildliche Einsatz des Politikers ist entscheidend für die Stabilisierung der Demokratie. Die öffentliche Meinung widmet dem demokratischen Verhalten des Politikers mit Recht immer mehr Aufmerksamkeit. Demokratisches Verhalten ist Grundbedingung für eine erfolgreiche Kandidatur.

Politisches Handeln wird von der Bevölkerung dann als demokratisch anerkannt, wenn der Politiker seine Meinung klar und zielbewußt öffentlich vertritt, gleichzeitig die Meinung des politischen Gegners ernst nimmt und bereit ist, sich besseren Argumenten aus Einsicht zu beugen. Die CDU lehnt jede Beleidigung und Verleumdung des politischen Gegners ebenso ab, wie jede Art von Cliquenwirtschaft.

Wenn politische Entscheidungen nicht begründet werden oder unter rein egoistischen Gesichtspunkten zustande kommen, setzt sich eine politische Partei zu Recht dem Verdacht eines undemokratischen Verhaltens aus.

7. Fachliche Anforderung

Neben persönlicher Einsatzbereitschaft setzen Kandidatur und Mandat fachliche Qualifikation voraus. Originalität und Kreativität müssen auf den Kandidatenlisten der CDU ihren Platz finden. Um den Aufgaben gewachsen zu sein, sollte ein Kandidat neben guter Allgemeinbildung eine abgeschlossene Ausbildung besitzen und nach Möglichkeit über berufliche Bewährung verfügen.

Wichtige Erfahrungen für ein politisches Mandat werden in gleicher Weise in ehrenamtlicher Arbeit vor Ort sowie in der Arbeit für die Familie gesammelt. Daher sind die in der Familie und in ehrenamtlicher Arbeit erworbenen Qualifikationen ebenso bei der Nominierung von Kandidaten zu beachten wie die berufliche Qualifikation.

Fachliche Qualifikation ist Voraussetzung für Sachlichkeit in der politischen Auseinandersetzung. In der Öffentlichkeit ist die politische Argumentation umso durchschlagender, je sachlicher sie geführt wird. Sachliche Argumentation erreicht den parteipolitisch nicht Gebundenen wie den politischen Gegner. Nur sachgerechte Argumentation hat in einer demokratischen Gesellschaft die Chance, Anerkennung zu finden.

8. Bereitschaft zu Solidarität

Die Entscheidungs- und Handlungsfähigkeit des Parlaments setzt voraus, daß die Kandidaten den Willen zur parteipolitischen Solidarität aufbringen. Die vielfältigen Interessenrichtungen, die in der CDU zusammenfließen, müssen aufeinander abgestimmt werden. Deshalb muß unbeschadet der grundgesetzlich geforderten Gewissensfreiheit der Abgeordneten die Bereitschaft zur gemeinsamen Entscheidungsfindung und zum Kompromiß vorhanden sein. Die Verpflichtung auf die Grundsätze der CDU erleichtert diese Kompromissbereitschaft.

Es ist selbstverständlich, daß in der Regel nur Mitglieder die CDU als Kandidaten repräsentieren können. Der Kandidat muß über die nötige Vertrauensbasis in der Partei verfügen.

§ 42

Wahlverfahren

Mehrheit

1. Gewählt ist, wer die größte Zahl der abgegebenen gültigen Stimmen auf sich vereinigt. Stimmenthaltungen gelten als nicht abgegebene Stimmen. Bei Stimmgleichheit findet unter den betreffenden Bewerbern eine Stichwahl statt; ergibt sich wiederum Stimmgleichheit, so entscheidet das Los.

Geheime Wahl

2. Wahlen werden geheim durch Stimmzettel vorgenommen. Falls sich auf Befragen kein Widerspruch ergibt, können sie auch durch Handzeichen erfolgen. Satz 2 gilt nicht für die Wahl der Vorstandsmitglieder, der Vertreter zu Parteitag, zum Bundesausschuß, zum Landesauschuß und der Wahlkandidaten.

Gesamtwahl

3. Werden zwei oder mehr Kandidaten in einem Wahlgang gewählt, so erfolgt die Wahl durch Stimmzettel, welche die Namen aller vorgeschlagenen Bewerber enthalten müssen. Die Wahl wird durch ein Kreuz hinter den Namen der Bewerber vorgenommen. Stimmzettel, auf denen mehr Namen angekreuzt sind, als der Zahl der zu besetzenden Wahlstellen entspricht, sind ebenfalls ungültig. Die Bewerber gelten in der Reihenfolge der für sie abgegebenen Stimmen als gewählt. Ergibt sich dabei für die letzte zu besetzende Wahlstelle Stimmgleichheit, so findet unter den betreffenden Bewerbern eine Stichwahl durch Stimmzettel statt; ergibt sich wieder Stimmgleichheit, so entscheidet das Los.

Aufstellung der Kandidaten

4. Kandidaten für öffentliche Wahlen werden durch Wahlmänner aufgestellt. Die Aufstellung der Wahlmänner erfolgt nach § 23, Ziffer 7. Wahlmann kann nicht werden, wer nicht das Wahlrecht zum Deutschen Bundestag, zur Bürgerschaft bzw. zur Stadtverordnetenversammlung hat; der Stellvertreter rückt nach.
5. Es werden gewählt:
 - a) Kandidaten für eine Bundes- oder Landesliste durch sämtl. Wahlmänner,
 - b) Kandidaten für den Wahlbereich Bremen (Art. 75, Abs. III der Bremischen Verfassung), oder für die Stadtgemeinde Bremen durch die Wahlmänner der Kreisverbände Bremen-Mitte und Bremen-Nord,
 - c) Kandidaten für die Wahlkreise Bremen-Ost und Bremen-West durch die Wahlmänner des Kreisverbandes Bremen-Mitte,
 - d) Kandidaten für den Wahlkreis Bremerhaven/Bremen-Nord durch die Wahlmänner der Kreisverbände Bremerhaven und Bremen-Nord,
 - e) Kandidaten für den Wahlbereich Bremerhaven (Art. 75, Abs. III der Bremischen Verfassung) und für die Stadtgemeinde Bremerhaven durch die Wahlmänner des Kreisverbandes Bremerhaven.
6. Ein Wahlmann ist befangen, wenn nicht bei Beginn der ersten Wahlmännerversammlung für die betreffende Kandidatenaufstellung seine schriftliche Erklärung vorliegt, daß er auf die Kandidatur für diese Wahl verzichtet. Die Erklärung kann nur mit Genehmigung der Versammlung zurückgenommen werden. Der Genehmigungsbeschluß bedarf einer 3/4 Mehrheit der Erschienenen. Befangene Wahlmänner können an keiner Wahlmännerversammlung teilnehmen; die Stellvertreter rücken nach.
7. Der Landesvorsitzende, der Fraktionsvorsitzende der Bremischen Bürgerschaft und der Bremerhavener Stadtverordnetenfraktion sind zu jeder Wahlmännerversammlung zu laden, auch wenn sie selbst kandidieren. Sie können jederzeit das Wort nehmen, haben jedoch kein Stimmrecht. Sie können sich durch ihre gewählten Stellvertreter vertreten lassen.
8. Die Versammlung wird durch den Landesvorsitzenden einberufen. Die Einladung soll schriftlich und unter Wahrung einer Ladungsfrist von 7 Tagen erfolgen. Die Frist beginnt mit dem Tage, an dem die Ladung zur Post gegeben oder den Wahlmännern unmittelbar ausgehändigt wird. Spätere Einladungen erfolgen durch den nach Ziffer 10 gewählten Vorsitzenden der Versammlung.
9. Einer Einladung bedarf es nicht, wenn der Wahlmann ohne Ladung in der Versammlung erscheint, oder die Versammlung auf einen bestimmten Termin vertagt wird.
10. Jede Versammlung ist ohne Rücksicht auf die Zahl der Erschienenen beschlußfähig. Sie prüft, ob sie ordnungsgemäß geladen ist und die erschienenen Wahlmänner zur Mitwirkung befugt sind. Sie wählt sich einen Vorsitzenden und einen Stellvertreter, die bis zum Tage der Wahl im Amt bleiben, sofern nicht die Versammlung mit Dreiviertelmehrheit der Erschienenen anders beschließt. Bis zur Wahl eines Vorsitzenden soll der an Lebensjahren älteste Wahlmann die Versammlung leiten. Der Vorsitzende bestimmt einen Protokollführer, der nicht Wahlmann zu sein braucht. Das Protokoll ist von dem Vorsitzenden und dem Protokollführer zu unterzeichnen. Der Vorsitzende bestimmt über die Art der Abstimmung. Die Versammlung beschließt mit einfacher Mehrheit der abgegebenen Stimmen. Geheime Abstimmung ist nur erforderlich, wenn ein Wahlmann diese vor Beginn der Abstimmung verlangt hat.
11. Gegen den Wahlbeschluß kann der Landesvorstand Einspruch erheben. Auf einen solchen Einspruch ist die Abstimmung zu wiederholen. Ihr Ergebnis ist endgültig.

Document n° 11

Auteur : Christlich Demokratische Union Deutschlands – Landesverband Bremen

Titre : Satzung der Christlich Demokratischen Union Deutschlands – Landesverband Bremen

Date : 2012

§ 42

Aufstellung von Kandidaten für öffentliche Wahlen

1. Sofern mindestens 25 Prozent der Mitglieder oder der Stadtbezirksverbände die Einberufung einer gesonderten Mitgliederversammlung beantragen, entscheiden die Mitglieder in dieser über die Anwendung des Delegierten- oder Mitgliederprinzips bei Mitgliederversammlungen und Parteitag. Die Mitglieder entscheiden dabei auch, für welchen Zeitraum diese Verfahrensentscheidung Bestand haben soll. Dies gilt für die Aufstellung der Kandidaten der CDU für Direktmandate und Listenkandidaturen bis zur Kreisverbandsebene bei allen öffentlichen Wahlen.
Die Delegierten werden gesondert für jede öffentliche Wahl (Ziffer 2a bis h) von den Hauptversammlungen der Stadtbezirksverbände gemäß § 23 Ziff. 4 gewählt. Die Ersatzdelegierten sind in der Reihenfolge einer von den Hauptversammlungen der Stadtbezirksverbände aufzustellenden Liste zur Vertretung heranzuziehen. Ein Beschluss einer Delegiertenversammlung ist nicht deshalb ungültig, weil Ersatzdelegierte nicht oder ungerufen mitgewirkt haben.
2. Die Gesamtzahl der Delegierten aus den Kreisverbänden Bremen-Stadt, Bremen-Nord und Bremerhaven beträgt 120. Die Delegiertenzahlen der einzelnen Kreisverbände ergeben sich dementsprechend aus der Delegiertenzahl der zugehörigen Stadtbezirksverbände.
Der Landesvorstand stellt aufgrund von § 23 Ziff. 4 nach Prüfung der Mitgliederbestände die Zahl der von den einzelnen Stadtbezirksverbänden zu wählenden Delegierten gemäß § 43 Ziff. 7 fest.
Durch jeweils besondere Delegiertenversammlungen oder Mitgliederversammlungen werden die Kandidaten für das Europäische Parlament, den Deutschen Bundestag, die Bremische Bürgerschaft und die Stadtverordnetenversammlung Bremerhaven gewählt:
 - a) Kandidaten für die Wahl zum Europäischen Parlament durch die Delegierten aus allen Kreisverbänden,
 - b) Kandidaten für die Landesliste zur Bundestagswahl durch die Delegierten aus allen Kreisverbänden,
 - c) Kandidaten für den Wahlkreis 55 (Bremen I) zur Bundestagswahl durch eine Mitgliederversammlung oder die Delegierten aus den Stadtbezirksverbänden Hemelingen, Huchting, Neustadt, Oberneuland, Obervieland, Östliche Vorstadt, Osterholz, Schwachhausen, Stadtmitte und Wümmde des Kreisverbandes Bremen-Stadt.
 - d) Kandidaten für den Wahlkreis 56 (Bremen II) zur Bundestagswahl durch eine Mitgliederversammlung oder die Delegierten aus den Stadtbezirksverbänden Niederrieland und Westen des Kreisverbandes Bremen-Stadt sowie den Delegierten der Kreisverbände Bremen-Nord und Bremerhaven.
 - e) Kandidaten des Wahlbereichs Bremen für die Bremische Bürgerschaft durch die Delegierten der Kreisverbände Bremen-Stadt und Bremen-Nord,
 - f) nichtdeutsche Unionsbürger als Kandidaten des Wahlbereichs Bremen ausschließlich für die Bremische Stadtbürgerschaft durch die Delegierten der Kreisverbände Bremen-Stadt und Bremen-Nord als Ergänzung der bereits gem. Ziff 2e aufgestellten Bürgerschaftsliste (Landtag),
 - g) Kandidaten des Wahlbereichs Bremerhaven für die Bremische Bürgerschaft durch die Delegierten des Kreisverbandes Bremerhaven,
 - h) Kandidaten für die Wahl zur Stadtverordnetenversammlung Bremerhaven durch eine Mitgliederversammlung oder die Delegierten aus dem Kreisverband Bremerhaven.

3. Der/die Landesvorsitzende und die Fraktionsvorsitzenden der Bremischen Bürgerschaft und der Bremerhavener Stadtverordnetenversammlung sind zu jeder Delegiertenversammlung zu laden. Sie können jederzeit das Wort nehmen. Sie können sich durch einen ihrer gewählten Stellvertreter vertreten lassen.
4. Die Ersatzdelegierten können ohne Stimm- oder Rede-recht an den Versammlungen der Delegierten teilnehmen.
5. Die Versammlungen werden durch den/die Landesvorsitzende/n einberufen. Die Einladung soll schriftlich und unter Wahrung einer Ladungsfrist von 7 Tagen erfolgen. Die Frist beginnt mit dem Datum des Poststempels oder mit dem Tage, an dem die Ladung den Delegierten unmittelbar ausgehändigt wird. Spätere Einladungen erfolgen durch den nach Ziffer 8 gewählten Vorsitzenden der Versammlung.
6. Einer Einladung bedarf es nicht, wenn der/die Delegierte ohne Ladung in der Versammlung erscheint oder die Versammlung auf einen bestimmten Termin vertagt wird.
7. Delegiertenversammlungen sind beschlussfähig, wenn sie ordnungsgemäß geladen sind und mindestens zwei Drittel der stimmberechtigten Delegierten anwesend sind. Jede Versammlung prüft, ob sie ordnungsgemäß geladen ist, die erschienenen Delegierten zur Mitwirkung befugt sind und mindestens zwei Drittel der stimmberechtigten Delegierten anwesend sind. Sie wählt ihre/n Versammlungsleiter/in und dessen/deren Stellvertreter/in, die bis zum Tage der Wahl im Amt bleiben, sofern nicht die Versammlung mit Zweidrittelmehrheit der anwesenden stimmberechtigten Delegierten anders beschließt. Bis zur Wahl eine/s/r Versammlungsleiter/s/in leitet der/die Landesvorsitzende die Versammlung. Der/die Landesvorsitzende bestimmt eine/n Protokollführer/in, der/die nicht Delegierter zu sein braucht. Das Protokoll ist von dem/der Versammlungsleiter/in und dem/der Protokollführer/in zu unterzeichnen.
8. Für die Wahlen zur Bremischen Bürgerschaft und zur Stadtverordnetenversammlung Bremerhaven müssen die Kandidaten von ihren jeweiligen Stadtbezirksverbänden gemäß § 44 Ziffer 2 in einzelner und geheimer Wahl vorgeschlagen werden.

Der Landesvorstand kann gemäß § 44 Ziffer 2 für die Wahl zur Bremischen Bürgerschaft, zum Deutschen Bundestag und zum Europäischen Parlament Vorschläge machen. Dasselbe gilt für den Kreisvorstand Bremerhaven in Bezug auf die Wahl zur Stadtverordnetenversammlung.

Für die Aufstellung von Vorschlagslisten zur Wahl der Bremischen Bürgerschaft und Bremischen Stadtbürgerschaft haben ein Wahlvorbereitungsausschuss für den

Wahlbereich Bremen und ein Wahlvorbereitungsausschuss für den Wahlbereich Bremerhaven jeweils eine Vorschlagsliste für ihren jeweiligen Wahlbereich zu unterbreiten. Die Wahlvorbereitungsausschüsse können für die Vorschlagsliste ihres jeweiligen Wahlbereichs Vorschläge unterbreiten, die zusammen mit den durch die Stadtbezirksverbände und den durch den Landesvorstand vorgeschlagenen Kandidaten auf der jeweiligen Vorschlagsliste enthalten sein müssen. Jeder Wahlvorbereitungsausschuss beschließt seine Vorschlagsliste mittels des Einstimmigkeitsprinzips.

9. Gegen Wahlbeschlüsse nach Ziffer 2 kann der Landesvorstand entsprechend den gesetzlichen Vorschriften Einspruch erheben. Auf den Einspruch hin ist die Wahl zu wiederholen. Ihr Ergebnis ist endgültig.
10. Jede Delegiertenversammlung wählt eine Vertrauensperson und ihre/n Stellvertreter/in sowie weitere gesetzlich vorgeschriebene Personen.
11. Die Kandidaten für die Beiratswahlen werden von den Hauptversammlungen der Stadtbezirksverbände beziehungsweise der Ortsverbände gemäß §§ 23 Ziff. 3 und 25 Ziff. 4 gewählt. Der/die Kreisvorsitzende ist zu jeder Hauptversammlung zu laden. Er/sie kann jederzeit das Wort nehmen, hat jedoch kein Stimmrecht, sofern er/sie nicht Mitglied der Hauptversammlung ist. Er/sie kann sich durch eine/n gewählte/n Stellvertreter/rin vertreten lassen.

Die Hauptversammlungen werden durch den/die Vorsitzende/n gemäß § 38 Ziff. 1 einberufen. Einer Einladung bedarf es nicht, wenn das Mitglied ohne Ladung in der Versammlung erscheint.

Die Beschlussfähigkeit richtet sich nach § 40 Ziff. 3. Der/die Vorsitzende hat für die Versammlung eine/n Protokollführer/in zu bestimmen. Mit ihm/ihr unterzeichnet er/sie bzw. der/die Versammlungsleiter/in gem. § 36 Ziff. 2 das Protokoll über die Hauptversammlung.

Aktives und passives Wahlrecht bei der Wahl der Kandidaten haben diejenigen Mitglieder, die am Tag der Wahl der Kandidaten für das öffentliche Amt selbst wahlberechtigt wären.

Jede Hauptversammlung wählt eine Vertrauensperson und ihren Stellvertreter sowie weitere gesetzlich vorgeschriebene Personen.

Gegen Wahlbeschlüsse nach Ziffer 11 kann der Kreisvorstand entsprechend den gesetzlichen Vorschriften Einspruch erheben. Auf den Einspruch hin ist die Wahl zu wiederholen. Ihr Ergebnis ist endgültig.

Document n° 12

Auteur : Christlich Demokratische Union Deutschlands - Landesverband Westfalen-Lippe

Titre : Verfahrensordnung für die Aufstellung der Bundestagskandidaten

Date : 1973

Verfahrensordnung

für die Aufstellung der Bundestagskandidaten

(Anhang zur Satzung der Christlich Demokratischen Union für Westfalen-Lippe, beschlossen auf dem Landesparteitag am 21.11.1964 in Dortmund, geändert auf dem Landesparteitag am 22.6.1968 in Dortmund und am 12./13.1.1973 in Siegen)

In Ausführung des Bundeswahlgesetzes vom 7. Mai 1956 und der Änderungsgesetze vom 23.12.1956 und vom 14.2.1964 gilt für die Aufstellung der Kandidaten zum Bundestag in Ergänzung der Landessatzung nachfolgende Verfahrensordnung:

A. Aufstellung der Wahlkreisbewerber

1. In Wahlkreisen, die sich mit dem Gebiet eines Kreisverbandes decken

(1) Die Aufstellung des Bewerbers erfolgt entweder durch eine Versammlung der im Wahlkreis wahlberechtigten Einzelmitglieder der Partei oder durch eine nach der Kreissatzung allgemein für bevorstehende Wahlen gebildete Vertreterversammlung, deren Delegierte im Wahlkreis wahlberechtigt sein müssen und die nicht früher als ein Jahr vor dem Wahltag gewählt werden dürfen. An der Wahl der Delegierten können nur Mitglieder mitwirken, die zum Zeitpunkt der Bundestagswahl im Wahlkreis wahlberechtigt sind.

(2) Die Vertreterversammlung soll mindestens 40 Delegierte umfassen. "Geborene" Mitglieder der Vertreterversammlung gibt es nicht. Alle Delegierten müssen gemäß Absatz 1 gewählt sein.

2. In Großstädten, die mehrere Wahlkreise umfassen

Die Bewerber sind in einer gemeinsamen Vertreterversammlung zu wählen. Für die Vertreterversammlung gelten die unter Ziffer 1 aufgestellten Bestimmungen.

3. In Wahlkreisen, die das Gebiet mehrerer Kreisverbände umfassen

(1) Die Aufstellung des Bewerbers erfolgt durch eine zu diesem Zweck gebildete gemeinsame Vertreterversammlung der beteiligten Kreisverbände.

(2) Der Landesvorstand beauftragt im Benehmen mit den beteiligten Kreisverbänden einen der Kreisvorsitzenden mit der Vorbereitung der gemeinsamen Vertreterversammlung.

(3) Die gemeinsame Vertreterversammlung besteht aus 60 Vertretern, von denen 36 im Verhältnis der Mitgliederzahlen und 24 im Verhältnis der bei der letzten Bundestagswahl für die CDU abgegebenen Zweitstimmen auf die beteiligten Kreisverbände entfallen. Dabei werden lediglich die Mitgliederzahlen und Zweitstimmen aus den am Wahlkreis beteiligten Gebieten zugrunde gelegt.

Der Stichtag, nach dem die Mitgliederzahlen festzustellen sind, wird vom Landesvorstand bestimmt. Die Errechnung der auf die beteiligten Kreisverbände entfallenden Vertreterzahl erfolgt durch die Landesgeschäftsstelle.

Für die Vertreter und ihre Wahl gelten die in Ziffer 1 genannten Bestimmungen.

4. Zu Ziffer 1 bis 3

(1) Die Einberufung der Versammlung erfolgt durch die Kreisparteivorsitzenden, bzw. ihre Stellvertreter und zwar unter Angabe des Zweckes durch Brief mit einer Einladungsfrist von mindestens 10 Tagen.

(2) Die Versammlung ist ohne Rücksicht auf die Zahl der Erschienenen beschlußfähig. Hierauf ist in der Einladung ausdrücklich hinzuweisen.

(3) Die Wahl des Bewerbers erfolgt in geheimer Abstimmung nach den Vorschriften des Wahlgesetzes und der Wahlordnung mit einfacher Mehrheit. Bei Stimmgleichheit entscheidet das vom Vorsitzenden zu ziehende Los.

B. Aufstellung der Bewerber für die Landesliste

(1) Die Aufstellung der Bewerber für die Landesliste erfolgt durch eine gemeinsame Vertreterversammlung der CDU-Landesverbände Nordrhein und Westfalen-Lippe.

(2) Die Landesparteiorgane beauftragen einen der Landesvorsitzenden mit der Vorbereitung der gemeinsamen Vertreterversammlung.

(3) Die gemeinsame Vertreterversammlung umfaßt 120 Vertreter, die je zur Hälfte von den beiden Landesverbänden zu stellen sind.

(4) Die Delegierten des CDU-Landesverbandes Westfalen-Lippe werden von einer nach der Landessatzung gebildeten Vertreterversammlung gewählt, deren Delegierte ihrerseits nicht früher als ein Jahr vor dem Wahltag gewählt werden dürfen und an deren Wahl nur Mitglieder mitwirken können, die zum Zeitpunkt der Wahl in Westfalen wahlberechtigt sind.

(5) Die Einberufung der gemeinsamen Vertreterversammlung erfolgt durch die Landesvorsitzenden unter Angabe des Zweckes durch Brief mit einer Einladungsfrist von mindestens 10 Tagen. Mit der Einladung sollen die Vorschläge und Vorschlagslisten übersandt werden.

(6) Die Vertreterversammlung ist ohne Rücksicht auf die Zahl der Erschienenen beschlußfähig. Hierauf ist in der Einladung ausdrücklich hinzuweisen.

(7) Die Wahl der Bewerber und die Festsetzung ihrer Reihenfolge auf der Landesliste erfolgt in geheimer Abstimmung nach den Vorschriften des Wahlgesetzes und der Wahlordnung mit einfacher Mehrheit. Bei Stimmgleichheit entscheidet das vom Vorsitzenden der Delegiertenversammlung zu ziehende Los.

(8) Dabei werden zunächst die Kandidaten für die ersten 40 Plätze ohne Rücksicht auf die Reihenfolge gewählt. Sodann wird die Reihenfolge der so gewählten ersten 40 Kandidaten festgestellt. Die Wahl der Kandidaten und die Feststellung der Reihenfolge kann auf Beschluß der Vertreterversammlung in einem Wahlgang (en bloc) erfolgen. Die Kandidaten für die weiteren Listenplätze werden in einem weiteren Wahlgang (en bloc) gewählt.

(9) Die Vorstände der beiden Landesverbände sollen Vorschläge und Vorschlagslisten ausarbeiten und der Vertreterversammlung vorlegen.

Document n° 13

Auteur : Christlich Demokratische Union Deutschlands – Landesverband Nordrhein-Westfalen

Titre : Verfahrensordnung für die Aufstellung der Bewerber/innen zu Wahlen zum Deutschen Bundestag, zum Landtag des Landes Nordrhein-Westfalen und zum Europäischen Parlament im CDU-Landesverband Nordrhein-Westfalen

Date : 2004

Verfahrensordnung für die Aufstellung der Bewerber/innen zu Wahlen zum Deutschen Bundestag, zum Landtag des Landes Nord- rhein-Westfalen und zum Europäischen Parlament im CDU-Landesverband Nordrhein-Westfalen²

In Ausführung der Wahlgesetze des Bundes und des Landes Nordrhein-Westfalen hat der Landesparteitag in Ergänzung der Satzung CDU NRW (§ 18 Satzung CDU NRW) folgende Verfahrensordnung beschlossen:

A Aufstellung der Bewerberinnen und Bewerber in den Bundestags- und Landtagswahlkreisen

§ 1 Aufstellung der Bewerberinnen und Bewerber

(1) Die Aufstellung der Bewerberinnen und Bewerber erfolgt durch eine Versammlung der im Wahlkreis wahlberechtigten Mitglieder der Partei (Wahlkreismitgliederversammlung). Sind an einem Wahlkreis mehrere Kreisverbände beteiligt, so ist eine Bewerberaufstellung durch eine Mitgliederversammlung nur dann möglich, wenn sich die beteiligten Kreisvorstände einvernehmlich dafür aussprechen und die beteiligten Kreisverbände einheitlich entsprechende Satzungsänderungen vornehmen.

(2) Abweichend von den Bestimmungen des Absatz 1 kann die Aufstellung der Bewerberinnen und Bewerber auch durch eine Wahlkreisvertreterversammlung erfolgen.

(3) Die Wahlkreisvertreterversammlung besteht aus geheim gewählten Vertreterinnen und Vertretern der Stadt-, Gemeinde- bzw.

² Zuletzt geändert durch Beschluss des 23. Landesparteitags vom 5. April 2003 und des 24. Landesparteitags vom 15. Mai 2004.

Stadtbezirksverbände oder Ortsverbände (Ortsunionen). Bei ihrer Wahl wird das in der jeweiligen Kreissatzung für die Wahl der Kreisparteitagsdelegierten vorgesehene Verfahren und der dafür vorgesehene Schlüssel oder ein anderer in der Kreissatzung festzusetzender Schlüssel angewandt.

(4) Sind an einem Wahlkreis mehrere Kreisverbände beteiligt, in denen unterschiedliche Schlüssel für die Wahl der Delegierten zum Kreisparteitag bestehen, wird eine Wahlkreisvertreterversammlung gebildet, die aus 200 Vertreterinnen und Vertretern der beteiligten Stadt-, Gemeinde- bzw. Stadtbezirksverbände oder Ortsverbände/Ortsunionen besteht.

Die Zahl der auf die beteiligten Untergliederungen entfallenden Sitze wird auf der Grundlage der entsprechenden Mitgliederzahlen nach d'Hondt ermittelt. Auch diese Vertreter/innen werden in den nach Kreissatzung für die Wahl von Delegierten zum Kreisparteitag zuständigen Untergliederungen gewählt; dabei muss in jedem Fall auf derjenigen Gliederungsstufe gewählt werden, welche sicherstellt, dass sich alle im Wahlkreis wahlberechtigten Mitglieder an den Wahlen der Vertreter/innen für die Wahlkreisvertreterversammlung beteiligen können.

(5) In den Satzungen von Kreisverbänden, deren Gebiet mehrere Wahlkreise umfasst, kann vorgesehen werden, dass die Bewerber für diejenigen Wahlkreise, deren Gebiet die Grenze des jeweiligen Kreises oder der jeweiligen kreisfreien Stadt nicht durchschneidet, in einer gemeinsamen Mitglieder- oder Vertreterversammlung gewählt werden (vgl. § 21 Absatz 2 BWahlG, § 18 Absatz 4 LandeswahlG NRW).

(6) Für alle Vertreterversammlungen ist eine ausreichende Zahl von Ersatzvertretern/Ersatzvertreterinnen zu wählen.

(7) Die Versammlung wird von dem/der zuständigen Vorsitzenden oder von einem/einer von der Versammlung gewählten Versammlungsleiter/in geleitet. Rederecht haben nur Mitglieder der Versammlung und Bewerber/innen.

ab dem 1. Dezember 2004 geltende Fassung des Absatz 1:

(1) Die Aufstellung der Bewerberinnen und Bewerber erfolgt durch eine Versammlung der im Wahlkreis wahlberechtigten Mitglieder der Partei (Wahlkreismitgliederversammlung). Sind an einem Wahlkreis mehrere Kreisverbände beteiligt, findet eine Bewerberaufstellung durch eine Vertreterversammlung statt, wenn sich die beteiligten Kreisvorstände einvernehmlich dafür aussprechen. Ansonsten findet eine Aufstellung des Bewerbers/der Bewerberin in einer Wahlkreismitgliederversammlung statt.

§ 2 Vorbereitende Versammlungen

(1) Die Mitglieder der Wahlkreisvertreterversammlung werden durch Mitgliederversammlungen in den Stadt-, Gemeinde- bzw. Stadtbezirksverbänden oder nach näherer Bestimmung der Kreissatzung in den Ortsverbänden (Ortsunionen) geheim gewählt. Bei ihrer Wahl sind nur die Mitglieder stimmberechtigt, die zum Zeitpunkt der Mitgliederversammlung im Wahlkreis wahlberechtigt sind. Im Falle der Wahl in Ortsverbänden (Ortsunionen) wird die Zahl der Vertreter/innen des Stadt-, Gemeinde- bzw. Stadtbezirksverbandes nach dem in der Kreissatzung vorgesehenen Verfahren auf die beteiligten Ortsverbände (Ortsunionen) im Verhältnis der Mitgliederzahl umgerechnet.

(2) Abweichend von Absatz 1 kann nach Maßgabe der Kreissatzung in Stadt-, Gemeinde- bzw. Stadtbezirksverbänden mit mehr als 500 Mitgliedern oder, wenn es sich um eine Gemeinde mit großer räumlicher Ausdehnung handelt (§ 8 Parteiengesetz) die Wahl der

Vertreter/innen statt durch die Mitgliederversammlung durch eine Vertreterversammlung erfolgen.

In diese Vertreterversammlung entsenden die beteiligten Ortsverbände (Ortsunionen) ihre Vertreter/innen nach dem in der Kreissatzung für die Delegierten zum Stadt-, Gemeinde- bzw. Stadtbezirksverband vorgesehenen Schlüssel. Ist in der Kreissatzung ein solcher Schlüssel nicht vorgesehen, entsenden die beteiligten Ortsverbände (Ortsunionen) auf je angefangene 10 Mitglieder eine/n Vertreter/in.

(3) Die Kreissatzung bestimmt, ob und in welcher Weise von den Bestimmungen in Absatz 2 Gebrauch gemacht wird.

§ 3 Beschlussfähigkeit der vorbereitenden Versammlung

Die Versammlungen nach § 2 sind bei ordnungsgemäßer Ladung ohne Rücksicht auf die Zahl der anwesenden wahlberechtigten Mitglieder beschlussfähig. Darauf ist in der Einladung hinzuweisen; im Übrigen finden die Bestimmungen der Kreissatzung entsprechende Anwendung.

§ 4 Wahlkreismitglieder-/vertreterversammlung

(1) Für die Einberufung der Wahlkreismitglieder-/vertreterversammlung ist der Kreisvorstand zuständig. Für Wahlkreise, die Teilgebiete mehrerer Kreisverbände umfassen, beauftragt der Landesvorstand im Benehmen mit den beteiligten Kreisvorständen ein Mitglied eines dieser Kreisvorstände mit der Vorbereitung, Einberufung und Leitung der Wahlkreismitglieder-/vertreterversammlung.

(2) Die Wahlkreismitglieder-/vertreterversammlung ist im Rahmen des vom Landesvorstand beschlossenen Terminplanes so

rechtzeitig einzuberufen, dass die termingerechte Einreichung der Wahlvorschläge bei der Landesgeschäftsstelle und beim Wahlleiter gewährleistet ist. Ist zu befürchten, dass dieser Verpflichtung nicht entsprochen wird, trifft der Landesvorstand die erforderlichen Maßnahmen.

(3) Der Wahl von Vertreterinnen und Vertretern liegt die zu dem vom Landesvorstand im Rahmen des Terminplanes festgelegten Stichtag bei der Zentralen Mitgliederdatei registrierten Mitgliederzahl zugrunde.

(4) Die Wahlkreismitglieder-/vertreterversammlungen werden schriftlich mit einer Frist von mindestens 10 Tagen unter Angabe der Tagesordnung einberufen. In dringenden Fällen kann die Ladungsfrist durch Beschluss des zuständigen Vorstandes auf drei Tage abgekürzt werden. Bei Parlamentsauflösung und nicht turnusgemäßer Neuwahl kann der Landesvorstand diese Fristverkürzung für alle nachgeordneten Gliederungen beschließen.

(5) Bei form- und fristgerechter Einladung ist die Versammlung ohne Rücksicht auf die Zahl der Erschienenen beschlussfähig. Hierauf ist in der Einladung ausdrücklich hinzuweisen.

(6) Die Versammlung wird von dem/der zuständigen Vorsitzenden oder von einem/einer von der Versammlung gewählten Versammlungsleiter/in geleitet. Rederecht haben nur Mitglieder der Vertreterversammlung und Bewerber/innen.

§ 5 Durchführung der Versammlung

(1) Der/die Versammlungsleiter/in nach § 4 ist für die ordnungsgemäße Durchführung der Versammlung nach dieser Verfahrensordnung und vor allem für die Ausfertigung der Niederschrift nach § 8 verantwortlich. Er/sie hat zu prüfen, ob die Versammlung form-

und fristgemäß eingeladen wurde, und das Ergebnis der Prüfung in der Versammlung öffentlich festzustellen.

(2) Die Versammlung bestellt eine/n Schriftführer/in, bildet eine Wahlkommission, deren Aufgabe insbesondere die Mandatsprüfung und die Feststellung der Wahlergebnisse ist, und beauftragt zwei Teilnehmer/innen neben dem/der Versammlungsleiter/in die gesetzlich vorgeschriebene eidesstattliche Versicherung gegenüber dem/der zuständigen Wahlleiter/in abzugeben.

(3) Die Versammlung bestellt für ihre Wahlvorschläge eine Vertrauensperson und deren Stellvertreter/innen.

(4) Die Wahlen nach Absatz 2 und Absatz 3 können durch Zuruf und in offener Abstimmung erfolgen.

§ 6 Wahlen

(1) Die Wahlen erfolgen geheim. Dem/der Versammlungsleiter/in obliegt es, durch geeignete Maßnahmen das Wahlgeheimnis zu gewährleisten. Vor Beginn der Wahlen werden durch den/der Versammlungsleiter/in alle vorliegenden Vorschläge bekanntgegeben.

(2) An der Wahl der Bewerber/Bewerberinnen dürfen nur Mitglieder / Vertreter/innen mitwirken, die am Tage des Zusammentritts der Versammlung im Wahlkreis wahlberechtigt sind.

(3) Vorschläge zur Aufstellung an die jeweilige Versammlung können von jedem Mitglied der CDU und von den Vorständen der Stadt-, Gemeinde-, Stadtbezirks- und Ortsverbände sowie vom Vorstand des CDU-Kreisverbandes schriftlich eingereicht werden. Näheres kann die Kreissatzung regeln.

(4) Die Vorschläge nach Absatz 3 sind dem/der nach § 4 zuständigen Vorsitzenden zuzuleiten.

(5) Für die Vorschläge nach Absatz 3 ist der Nachweis zu führen, dass die zur Aufstellung vorgeschlagenen Bewerberinnen und Bewerber mit dem Vorschlag einverstanden sind.

(6) Alle Bewerber / Bewerberinnen sind verpflichtet zu erklären,

1. welche weiteren politischen Ämter ausgeübt,
2. welche abhängig entgeltlichen Tätigkeiten ausgeübt und
3. welchen freiberuflichen und unternehmerischen Tätigkeiten in welchem Umfang nachgegangen werden.

§ 7 Ergebnis der Bewerberinnen- und Bewerberwahl

(1) Gewählt ist, wer die Mehrheit der abgegebenen gültigen Stimmen auf sich vereinigt, wobei Stimmenthaltungen als nicht abgegebene Stimmen gelten. Wird diese Mehrheit nicht erreicht, findet zwischen den beiden Bewerbern/Bewerberinnen mit der höchsten Stimmenzahl eine Stichwahl statt. Bei Stimmgleichheit entscheidet stets das Los.

(2) Der Landesvorstand ist zuständig für Einsprüche gegen den Beschluss einer Mitglieder-/Vertreterversammlung zur Aufstellung eines Bewerbers/einer Bewerberin zu den Wahlen zum Deutschen Bundestag nach § 21 Absatz 4 Bundeswahlgesetz, zu den Wahlen zum Landtag des Landtags Nordrhein-Westfalen nach § 18 Absatz 6 Landeswahlgesetz NRW.

(3) Falls der Landesvorstand nach Absatz 2 Einspruch gegen das Ergebnis der Bewerber/innenwahl erhebt, ist die Wahl nach Maßgabe des Einspruchs zu wiederholen. Das Ergebnis der Wiederholungswahl erledigt den Einspruch und ist endgültig.

§ 8 Niederschrift

(1) Über die Versammlung ist eine Niederschrift nach dem Muster der geltenden Wahlordnung während der Versammlung anzufertigen. Diese Niederschrift ist zu verlesen, durch die Versammlung zu genehmigen, von dem/der Versammlungsleiter/in und dem/der von der Versammlung bestimmten Schriftführer/in zu unterzeichnen.

(2) Eine Ausfertigung der Niederschrift über die Wahl der Bewerberin/des Bewerbers mit Angaben über Ort und Zeit der Versammlung, Form der Einladung, Zahl der erschienenen wahlberechtigten Mitglieder der Versammlung und das Ergebnis der Abstimmung(en) sind mit dem Wahlvorschlag einzureichen. Hierbei haben der/die Leiter/in der Versammlung und zwei von der Versammlung bestimmte Teilnehmer/innen gegenüber dem/der Kreiswahlleiter/in an Eides statt zu versichern, dass die Wahl in geheimer Abstimmung erfolgt ist.

(3) Der/die Versammlungsleiter/in hat dem Landesvorstand über den/die Kreisgeschäftsführer/in unverzüglich das Ergebnis der Versammlung mitzuteilen.

§ 9 Unterzeichnung und Einreichung der Wahlvorschläge

(1) Die Wahlvorschläge sind mit allen gesetzlich geforderten Unterlagen der Landesgeschäftsstelle zur Prüfung und Unterzeichnung zu dem vom Landesvorstand bestimmten Termin in dreifacher Ausfertigung vorzulegen und werden von dort termingerecht dem/der zuständigen Wahlleiter/in eingereicht.

(2) Verantwortlich für die termingerechte Erstellung und Einreichung der Wahlvorschläge ist der/die zuständige Kreisgeschäftsführer/in.

Document n° 14

Auteur: Christlich Demokratische Union Deutschlands - Landesverband Baden-Württemberg

Titre: Satzung des Landesverbandes

Date: 1975

§ 38

Wahlkreisversammlung

1. Die Aufstellung der Bewerber für den Kreistag (in kreisfreien Städten Gemeinderat) für den Landtag und für den Deutschen Bundestag erfolgt durch Wahl in einer Vertreterversammlung im Wahlkreis. Auf Beschluß der Kreisvorstände kann die Aufstellung der Kandidaten auch in einer Mitgliederversammlung aller im Wahlkreis wahlberechtigten Mitglieder erfolgen.
2. Die Mitglieder der Vertreterversammlung werden von den wahlberechtigten Mitgliedern der Partei unmittelbar und zum Zweck der Aufstellung der Bewerber aus ihrer Mitte gewählt. Die Wahl erfolgt durch die Mitgliederversammlungen der Gemeindeverbände. Auf je angefangene 10 Mitglieder wird ein Delegierter gewählt. Die Wahl kann auch für den gesamten Kreisverband in einer Kreismitgliederversammlung von den wahlberechtigten Mitgliedern vorgenommen werden.
3. Bilden mehrere Kreisverbände oder Teile hiervon einen Wahlkreis für die Landtags- oder Bundestagswahlen, wird die Wahlkreisvertreterversammlung bzw. Wahlkreisversammlung aller im Wahlkreis wahlberechtigten Mitglieder vom Bezirksvorsitzenden im Benehmen mit den Kreisvorsitzenden einberufen.

Wenn ein Wahlkreis im Bereich mehrerer Bezirksverbände liegt, wird die Versammlung vom Landesvorsitzenden in Abstimmung mit den zuständigen Bezirks- und Kreisvorsitzenden eingeladen.

Die Entscheidung darüber, ob zur Aufstellung des Wahlbewerbers eine Delegierten- oder eine Mitgliederversammlung einberufen wird, liegt bei den beteiligten Kreisvorständen. Sofern keine Einigung der Kreisvorstände erzielt wird, ent-

scheidet der Bezirksvorstand. Im Falle des Satzes zwei entscheidet der Landesvorstand. Ist ein Kreisverband an mehreren Wahlkreisen beteiligt, so kann für die einzelnen Wahlkreise auch eine unterschiedliche Versammlungsart gewählt werden. Sofern keine Einigung der Kreisvorstände erzielt wird, entscheidet der Bezirksvorstand.

4. An der Aufstellung der Kandidaten und an der Wahl von Vertretern für eine Vertreterversammlung zum Zwecke der Kandidatenaufstellung können nur diejenigen Mitglieder der Partei mitwirken, die im Zeitpunkt des Zusammentritts der jeweiligen Versammlung zur betreffenden Wahl im Wahlgebiet wahlberechtigt sind.
5. Die Einberufung erfolgt schriftlich mit Angabe der Tagesordnung unter Einhaltung einer Frist von 10 Tagen.
6. Die Versammlung wählt einen Vorsitzenden, der die Verhandlung leitet.
7. Bestehen innerhalb eines Kreisverbandes mehrere Wahlkreise, so sind die Bewerber in getrennten Versammlungen (Mitglieder- oder Vertreterversammlungen) von den im Wahlkreis wahlberechtigten Mitgliedern zu wählen. In Stadtkreisen, die mehrere ganze Wahlkreise umfassen, können die Bewerber für diese Wahlkreise in einer gemeinsamen Mitglieder- oder Vertreterversammlung aufgestellt werden.
8. Werden die Bewerber um ein Mandat im Landtag oder im Bundestag in einer Vertreterversammlung gewählt, so dürfen die Wahlen der Mitglieder der Vertreterversammlung für die Aufstellung des Landtagskandidaten nicht früher als 15 Monate, für die Aufstellung des Bundestagskandidaten nicht früher als ein Jahr vor Beginn des letzten Vierteljahres der Wahlperiode des Landtags oder Bundestags stattfinden; dies gilt nicht, wenn die Wahlperiode vorzeitig endet.

§ 39

Landesvertreterversammlung

1. Die Aufstellung der Bewerber für die Landesliste erfolgt durch eine Landesvertreterversammlung.
2. Die Landesvertreterversammlung besteht aus den von den Wahlkreisversammlungen gewählten Delegierten. Die Wahl der Delegierten für die Landesvertreterversammlung darf nicht früher als ein Jahr vor Beginn des letzten Vierteljahres der Wahlperiode stattfinden; dies gilt nicht, wenn die Wahlperiode vorzeitig endet. Maßgebend für die Zahl der Delegierten ist der in § 6, Abs. 2, Buchst. a) genannte Schlüssel.
3. Die Mitglieder des Landesvorstandes und der Bezirksvorstände können an der Landesvertreterversammlung mit beratender Stimme teilnehmen.
4. Die bei Wahlen auf jeden Bezirksverband entfallenden Listenplätze werden nach dem d'Hondtschen Verfahren auf Grund der Ergebnisse der vorausgegangenen entsprechenden Wahlen ermittelt. Dabei werden die in jedem Bezirksverband gewonnenen Direktmandate angerechnet. Die Bezirksverbände haben für die ihnen zustehenden Listenplätze das Vorschlagsrecht. Die Landesvertreterversammlung kann von diesen Vorschlägen nur mit Zweidrittelmehrheit abweichen.
5. Die Landesvertreterversammlung wird vom Landesvorsitzenden einberufen und geleitet.

Document n° 15

Auteur : Christlich Demokratische Union Deutschlands – Landesverband Baden-Württemberg

Titre : Verfahrensordnung für die Aufstellung der Bewerber für die kommunalen Vertretungskörperschaften, den Landtag von Baden-Württemberg, den Deutschen Bundestag und das Europäische Parlament im CDU Landesverband Baden-Württemberg.

Date : 2012

VERFAHRENS- ORDNUNG

für die Aufstellung der Bewerber für die kommunalen Vertretungskörperschaften, den Landtag von Baden-Württemberg, den Deutschen Bundestag und das Europäische Parlament im CDU Landesverband Baden-Württemberg.

verabschiedet auf dem 28. Landesparteitag 1989 in Karlsruhe in Ausführung der Wahlgesetze und Wahlordnungen der Bundesrepublik Deutschland und des Landes Baden-Württemberg für die Wahlen zu den kommunalen Vertretungskörperschaften, zum Landtag von Baden-Württemberg, zum Deutschen Bundestag und zum Europäischen Parlament.

Geändert durch die Beschlüsse

des 34. Landesparteitages am 26./27. November 1993 in Neckarsulm,
des 38. Landesparteitages am 24./25. Oktober 1997 in Rust,
des 40. Landesparteitages am 24./25. September 1999 in Schwäbisch Gmünd,
des 46. Landesparteitages am 24. Mai 2003 in Pforzheim,
des 51. Landesparteitages am 23. Juli 2005 in Heilbronn und
des 55. Landesparteitages am 27./28. Oktober 2006 in Pforzheim.

VERFAHRENSORDNUNG

A. ALLGEMEINE VORSCHRIFTEN

§ 1 Stellung der Nominierungsversammlungen

Die Mitgliederversammlungen und Vertreterversammlungen im Sinne dieser Verfahrensordnung (Nominierungsversammlungen) sind Organe der CDU Baden-Württemberg und ihrer Gliederungen im Sinne des § 8 Absatz 2 des Parteiengesetzes. Sie werden zum Zweck der Nominierung von Bewerbern zu öffentlichen Wahlen und zur Wahl von Vertretern nach Maßgabe der gesetzlichen Vorschriften, der Satzung der CDU Baden-Württemberg und der Bestimmungen dieser Verfahrensordnung einberufen.

§ 2 Aufstellung der Bewerber

(1) Als Bewerber der CDU wird in einem Wahlvorschlag nur benannt, wer in einer Versammlung der wahlberechtigten Mitglieder der CDU (Mitgliederversammlung) im Wahlgebiet oder in einer Versammlung der von den wahlberechtigten Mitgliedern der CDU im Wahlgebiet aus ihrer Mitte gewählten wahlberechtigten Vertreter (Vertreterversammlung) in geheimer Wahl hierzu gewählt worden ist. Die Wahlberechtigung muss im Zeitpunkt der jeweiligen Versammlung und für das betreffende Wahlgebiet vorliegen.

Bewerber müssen Mitglied der CDU sein. Über Ausnahmen entscheidet der jeweils zuständige Vorstand. Die weiteren Vorschriften der Satzung der CDU Baden-Württemberg zur Stimmberechtigung von Mitgliedern bleiben unberührt.

(2) Die Versammlung nach Absatz 1 wird auf Landes- und Bezirksebene als Vertreterversammlung durchgeführt. Auf den nachgeordneten Ebenen entscheiden die jeweils zuständigen Vorstände über die Art der Durchführung durch Beschluss.

(3) Zusammensetzung der Vertreterversammlungen:

- a. die Landesvertreterversammlung setzt sich nach Maßgabe des § 6 Absatz 2 a) der Satzung zusammen,
- b. die Bezirksvertreterversammlung setzt sich nach Maßgabe des § 15 Absatz 2 a) Satz 2 der Satzung zusammen,
- c. die Kreisvertreterversammlung setzt sich nach Maßgabe des § 22 Absatz 2 a) der Satzung zusammen,
- d. die Wahlkreisvertreterversammlung setzt sich nach Maßgabe des § 22 Absatz 2 a) der Satzung zusammen.

Die Mitglieder des Landesvorstandes

und der Bezirksvorstände können an der Landesvertreterversammlung beratend teilnehmen. Des weiteren können die Mitglieder der Bezirks- und Kreisvorstände an den jeweiligen Vertreterversammlungen ihrer Ebene beratend teilnehmen.

(4) Die Wahlen zu den Vertreterversammlungen und die Wahlen der Bewerber sind innerhalb der in den jeweiligen gesetzlichen Vorschriften genannten Fristen durchzuführen.

(5) Den Versammlungen nach Absatz 1 kann durch vorherigen Beschluss des zuständigen Vorstandes das Recht eingeräumt werden, zu Fragen, die im Zusammenhang mit der jeweiligen Wahl stehen, Stellung zu beziehen.

§ 3 Einberufung und Leitung der Versammlung

(1) Die Mitgliederversammlung oder Vertreterversammlung wird vom zuständigen Vorsitzenden so rechtzeitig einberufen, dass die termingerechte Einreichung der Wahlvorschläge mit allen gesetzlich erforderlichen Anlagen beim zuständigen Wahlleiter gesichert ist. Kommt er dieser Verpflichtung nicht nach, ist der Vorsitzende der nächst höheren Gebietsorganisation verpflichtet, die Einberufung vorzunehmen.

(2) Bestehen in einem Wahlkreis mehrere gleichgeordnete Verbände, so

ist zuständig im Sinne dieser Verfahrensordnung derjenige Vorstand oder Vorsitzende der nächst höheren Ebene, die für den Wahlkreis insgesamt zuständig ist. Die Zuständigkeit wird in Abstimmung mit den betroffenen Vorständen der gleichgeordneten Verbände wahrgenommen.

(3) In Stadtkreisen, die mehrere ganze Wahlkreise umfassen, können die Bewerber für diese Wahlkreise auf Beschluss des Vorstandes in einer gemeinsamen Versammlung aufgestellt werden.

(4) Die Versammlung wird geleitet von dem zuständigen Vorsitzenden oder einem seiner Stellvertreter oder von einer von der Versammlung gewählten Versammlungsleitung.

(5) Die Versammlung wählt einen Schriftführer, eine Wahlkommission, deren Aufgabe insbesondere die Mandatsprüfung und die Feststellung der Wahlergebnisse ist und die nach Maßgabe der jeweiligen Wahlgesetze weiteren Personen, die zur Abwicklung von Formalien, zur Ableistung von Unterschriften und zur Abgabe von Versicherungen oder als Vertrauenspersonen erforderlich sind. Erhebt sich kein Widerspruch, können diese Wahlen offen durchgeführt werden.

(6) Die Ladungsfrist und die Form der Einladung, die Beschlussfähigkeit

schlag einverstanden sind.

§ 5 Wahl der Vertreter

(1) Die Wahl der Vertreter erfolgt geheim nach den Bestimmungen des § 12 Absatz 3 der Verfahrensordnung.

(2) An der Wahl der Vertreter dürfen nur diejenigen Mitglieder einer Versammlung stimmberechtigt mitwirken, die am Tage des Zusammentritts der jeweiligen Versammlung im Wahlkreis oder im Wahlgebiet stimmberechtigt sind. Alle Mitglieder oder Vertreter des entsendenden Verbandes wirken in gleicher Weise an der Wahl aller Vertreter ihres Verbandes mit.

und der Stichtag zur Berechnung der den Verbänden zustehenden Vertreter richtet sich nach den für Parteitage und Mitgliederversammlungen einschlägigen Vorschriften der Satzung.

(7) Der Versammlungsleiter nach Absatz 4 ist für die ordnungsgemäße Durchführung der Versammlung nach dieser Verfahrensordnung und vor allem für die Ausfertigung der Niederschrift verantwortlich. Er hat zu prüfen, ob die Versammlung form- und fristgemäß eingeladen wurde, und das Ergebnis der Prüfung in der Versammlung öffentlich festzustellen.

§ 4 Vorschläge für die Aufstellung

(1) Vorschläge an die jeweilige Mitglieder- und Vertreterversammlung zur Aufstellung von Bewerbern können von jedem Mitglied der CDU und von den Vorständen schriftlich eingebracht werden. Die Vorschläge sind an den zuständigen Vorsitzenden zu richten.

(2) In den Mitglieder- und Vertreterversammlungen können von den stimmberechtigten Versammlungsteilnehmern Vorschläge zur Aufstellung der Bewerber bis zum Beginn der geheimen Wahl auch mündlich eingebracht werden. § 7 bleibt unberührt.

(3) Für die Vorschläge nach Absatz 1 und 2 ist der Nachweis zu führen, dass die zur Aufstellung vorgeschlagenen Kandidaten wählbar und mit dem Vor-

B. AUFSTELLUNG VON KANDIDATENLISTEN

§ 6 Aufstellungsverfahren

- (1) Die Aufstellung von Bewerbern und Ersatzbewerbern in Kandidatenlisten erfolgt in geheimer Wahl.
- (2) Zulässig ist die Aufstellung der Liste durch die Wahl in einzelnen Wahlgängen oder ganz oder teilweise in Blöcken, nach § 12 der Verfahrensordnung. Das uneingeschränkte Vorschlagsrecht jedes Mitglieds muss für jeden Platz der aufzustellenden Liste gewährleistet sein.
- (3) Wird § 12 Abs. 3 der Verfahrensordnung der CDU angewandt, sind die Bewerber in der Reihenfolge der für sie abgegebenen Stimmzahlen für die jeweiligen Listenplätze gewählt. Die Mitgliederversammlung kann jedoch vor der Wahl der Bewerber in geheimer Abstimmung beschließen, dass die Kandidaten in alphabetischer Reihenfolge auf der Kandidatenliste aufgeführt werden sollen.

§ 7 Landesliste; ergänzende Vorschriften

- (1) Für die Aufstellung einer Landesliste üben die Bezirksvertreterversammlungen jeweils für die ihrem Bezirksverband zustehenden Listen-

plätze ein Vorschlagsrecht aus.

- (2) Die dabei auf jeden Bezirksverband entfallenden Listenplätze werden nach dem d'Hondtschen Verfahren auf Grund der Ergebnisse der vorausgegangenen entsprechenden Wahlen ermittelt. Dabei werden die in jedem Bezirksverband gewonnenen Direktmandate angerechnet.
- (3) Der Landesvorstand schlägt der Landesvertreterversammlung die Landesliste unter besonderer Würdigung der Vorschläge der Bezirksvertreterversammlungen vor.

§ 8 Europawahl; ergänzende Vorschriften

Für den Fall, dass der Bundesvorstand der CDU nach § 20 Absatz 3 Statut sich für die Einreichung einer gemeinsamen Liste für alle Länder (Bundesliste) entscheidet, werden die Vertreter des Landesverbandes zur Bundesvertreterversammlung von der Landesvertreterversammlung geheim gewählt, die auch das Vorschlagsrecht für die auf den Landesverband entfallenden Listenplätze ausübt.

§ 9 Unehchte Teilortswahl; ergänzende Vorschriften

- (1) In Gemeinden, in denen die unechte Teilortswahl durchgeführt wird, und in denen für einen oder mehrere Teilorte ein Ortsverband besteht,

muss die Wahl der Bewerber für den Gemeinderat durch eine Mitgliederversammlung des Stadt-/Gemeindeverbandes erfolgen. Bestehen für einen oder mehrere Teilorte Ortsverbände, so können diese der Mitgliederversammlung des Stadt-/Gemeindeverbandes Vorschläge für die Bewerber aus ihren Teilorten unterbreiten.

- (2) Die Wahl der Bewerber für die Ortschaftsräte wird durch eine Versammlung der in den Teilorten wahlberechtigten CDU Mitglieder durchgeführt.

- (3) Die Bestimmungen dieser Verfahrensordnungen sind entsprechend anzuwenden.

- (4) Der jeweilige Wahlvorschlag wird vom Stadt-/Gemeindeverbandsvorsitzenden unterschrieben und eingereicht.

C. AUFSTELLUNG VON GEMEINSAMEN LISTEN

§ 10 Aufstellung von Bewerbern auf gemeinsamen Listen

- (1) Bewerber auf gemeinsamen Wahlvorschlägen der CDU und anderer Wahlvorschlagsträger können in einer gemeinsamen Aufstellungsversammlung der beteiligten Wahlvorschlagsträger oder in getrennten Versammlungen benannt werden. Hierüber entscheidet der jeweils zuständige Vorstand. Einzelheiten des Wahlverfahrens entscheidet die Aufstellungsversammlung.
- (2) Die Aufstellungsversammlung wird vom zuständigen Vorsitzenden zusammen mit den Vertretern der anderen Wahlvorschlagsträger einberufen.
- (3) Bei einer gemeinsamen Aufstellungsversammlung sind neben den CDU Mitgliedern auch die Anhänger des anderen Wahlvorschlagsträgers stimmberechtigt.

D. AUFSTELLUNG VON DIREKTBEWERBERN

§ 11 Aufstellung von Wahlkreiskandidaten

(1) Die Aufstellung von Wahlkreiskandidaten erfolgt geheim nach Maßgabe des § 12 Absatz 2 der Verfahrensordnung.

(2) Ersatzbewerber sind in einem getrennten Wahlvorgang in gleicher Weise zu wählen.

E. WAHLVERFAHREN

§ 12 Wahlen

(1) Wahlen werden geheim durch Stimmzettel vorgenommen. Sofern sich kein Widerspruch erhebt, kann die Wahl des Versammlungsleiters, von Zeugen, von Vertrauenspersonen und die Wahl weiterer Kommissionen, die den Ablauf der Veranstaltung begleiten, offen durchgeführt werden. Jedem Bewerber oder Vorgeschlagenen muss das Recht eingeräumt werden, seine Vorstellungen und sein Programm in angemessener Zeit vorzutragen. Die Durchführung von geheimen Wahlen zur Aufstellung von Bewerbern im Sinne § 2 Verfahrensordnung ist mit Wahlkabinen und mit Wahlurnen durchzuführen.

48

(2) Gewählt ist bei der Wahl einer Person, wer die Mehrheit der abgegebenen gültigen Stimmen (absolute Mehrheit) auf sich vereint. Stimmenthaltungen gelten dabei als nicht abgegebene Stimmen. Kommt in zwei Wahlgängen die absolute Mehrheit nicht zustande, so entscheidet im dritten Wahlgang die Stichwahl unter den beiden Bewerbern mit den höchsten Stimmenzahlen des vorhergegangenen Wahlgangs. Kommen für eine Stichwahl wegen der Stimmenzahl mehr als 2 Bewerber in Betracht, so wird der zweite Wahlgang wiederholt und auf die für die Stichwahl in Betracht kommende Bewerber beschränkt. Ergibt sich bei der Stichwahl Stimmengleichheit, so findet, sofern nicht ein Bewerber verzichtet, ohne weitere Aussprache eine weitere Stichwahl statt. Danach entscheidet das Los, sofern nicht vorher ein Bewerber verzichtet.

(3) Werden zwei oder mehrere Personen in einem Wahlgang gewählt, so erfolgt die Wahl durch Stimmzettel, welche die Namen aller vorgeschlagenen Bewerber in der Regel alphabetisch geordnet enthalten müssen. Die Wahl wird durch ein Kreuz vor den Namen der Bewerber vorgenommen. Stimmzettel, auf denen nicht mindestens die Hälfte der Zahl der zu wählenden Kandidaten angekreuzt sind, sind ungültig. Stimmzettel, auf denen

mehr Namen angekreuzt sind, als der Zahl der zu wählenden Kandidaten entspricht, sind ebenfalls ungültig. Die Bewerber gelten in der Reihenfolge der für sie abgegebenen Stimmen als gewählt. Ergibt sich dabei für die letzte zu besetzende Wahlstelle Stimmengleichheit, so findet unter den Betreffenden eine Stichwahl durch Stimmzettel statt; ergibt sich wieder Stimmengleichheit, so entscheidet das Los.

(4) Mehrere Einzelwahlgänge können auch auf einem Stimmzettel zusammengefasst werden. In diesem Fall gelten für jeden Kandidaten und für jede Position die Bestimmungen des Absatzes 2.

(5) Werden von der Versammlung Ersatzbewerber für die jeweilige öffentliche Wahl vorsorglich gewählt, so beschließt die Versammlung ausdrücklich, ob Ersatzbewerber an die gleiche Stelle ausfallender Bewerber treten oder am Ende in die Liste eintreten.

F. SCHLUSSVORSCHRIFTEN

§ 13 Inkrafttreten und Übergangsbestimmungen

Diese Verfahrensordnung ist auf dem 28. Landesparteitag am 28./29.04.1989 in Karlsruhe beschlossen worden. Geändert wurde diese Verfahrensordnung durch Beschlüsse der Landes-

parteitage am 26./27.11.1993 in Neckarsulm, am 24./25.10.1997 in Rust, am 24./25.09.1999 in Schwäbisch Gmünd, am 24.05.2003 und am 27./28.10.2006 in Pforzheim. Die Änderungen treten mit sofortiger Wirkung in Kraft.

Geändert wurde diese Verfahrensordnung durch Beschluss des Landesparteitages am 23. Juli 2005 in Heilbronn und am 27./28. Oktober 2006 in Pforzheim.

49

2. Le FDP

Document n° 16

Auteur : Freie Demokratische Partei

Titre : Satzung

Date : 1949

FREIE DEMOKRATISCHE PARTEI

Satzung

beschlossen auf dem Parteitag in Bremen



§ 1

Zweck

1. Die Freie Demokratische Partei (FDP) ist eine politische Partei im Sinne des Artikels 21 Abs. (1) des Grundgesetzes der Bundesrepublik Deutschland. Sie vereinigt Deutsche ohne Unterschied des Standes, der Herkunft, der Rasse, des Geschlechtes und des Bekenntnisses, die beim Aufbau und Ausbau eines demokratischen Rechtsstaates und einer vom sozialen Geist getragenen freiheitlichen Gesellschaftsordnung mitwirken wollen und totalitäre und diktatorische Bestrebungen jeder Art ablehnen.

2. Sie erstrebt eine Zusammenarbeit mit gleichberechtigten politischen Vereinigungen anderer Länder mit dem Ziel, eine zwischenstaatliche Ordnung im Geiste liberaler Lebensauffassung herbeizuführen.

§ 2

Mitgliedschaft

Mitglied können alle Deutschen werden, die das 17. Lebensjahr vollendet haben, die Grundsätze der Partei anerkennen, im Besonderen die bürgerlichen Ehrenrechte sind nicht gegen deren Zugehörigkeit Bedenken bestehen.

2. Die Aufnahme von Mitgliedern und die Beendigung der Mitgliedschaft regelt die Satzung des für den ständigen Wohnsitz zuständigen Landesverbandes. Er kann die Entscheidung über Aufnahme von Mitgliedern auf seine örtlichen und bezirklichen Gliederungen übertragen. Ein Landesverband ist verpflichtet, eine Aufnahme zu unterlassen oder rückgängig zu machen, wenn dies vom Vorstand innerhalb eines Vierteljahres nach dem Eingang des Aufnahmeantrages gefordert wird.

3. Voraussetzung und Verfahren eines Ausschlusses von Mitgliedern regelt die Satzung des Landesverbandes. Der Vorstand ist jedoch berechtigt, den Ausschluss eines Mitgliedes bei dessen Landesverband zu beantragen. Zu dem Ausschlussverfahren ist in diesem Falle ein Beauftragter des Vorstandes hinzuzuziehen. Ebenso ist dem Vorstand in der Satzung des Landesverbandes ein Berufungsrecht im Ausschlussverfahren einzuräumen. Der Ausschluss in einem Landesverband schließt zugleich die Mitgliedschaft in einem anderen Landesverband aus.

§ 3

Gliederung

1. Die Partei gliedert sich in Landesverbände.

2. Satzungsbestimmungen der Partei gehen den Bestimmungen der Landesverbände vor.

§ 4

Pflichten der Landesverbände

1. Die Landesverbände sichern die Einheit der Partei innerhalb ihres Bereiches.

2. Sie sind verpflichtet, auf Aufforderung des Vorstandes gegen örtliche Gliederungen, die gegen Parteibeschlüsse verstoßen, vorzugehen.

3. Der Vorstand ist berechtigt, die Landesverbände bei Versäumnissen und Verstößen gegen Beschlüsse der Parteiorgane zu deren Durchführung anzuhalten. Er ist weiter berechtigt, einen Landesvorstand anzuweisen, einen Landesparteitag einzuberufen oder diesen Parteitag selber einzuberufen.

4. Beauftragte Mitglieder des Vorstandes haben auf den Landesparteitagen ein Antragsrecht.

§ 5

Organe der Partei

Organe der Partei sind:

- der Parteitag
- der Hauptausschuß
- der Vorstand.

§ 6

Der Parteitag

1. Der Parteitag ist das oberste Organ der Partei. Seine Beschlüsse sind für die Landesverbände verbindlich.

2. Ein ordentlicher Parteitag findet alljährlich statt. Zu ihm hat der Vorstand unter Mitteilung der Tagesordnung und des Tagungsortes mit einer Frist von sechs Wochen einzuladen. Außerordentliche Parteitage können vom Vorstand mit einer Frist von mindestens zwei Wochen unter Angabe der Tagesordnung und des Tagungsortes einberufen werden. Ein außerordentlicher Parteitag muß einberufen werden, wenn mindestens vier Landesverbände dies gemeinsam beim Vorstand beantragen. Der Parteitag ist durch eingeschriebenen Brief des Vorstandes an die Landesverbände einzuberufen.

§ 7

Teilnahme und Stimmrecht

1. Jedes Mitglied der Partei darf am Parteitag teilnehmen.

2. Stimmberechtigt sind die Mitglieder des Vorstandes und die bevollmächtigten Vertreter der Landesverbände. Jeder Landesverband hat für je angefangene 500 Mitglieder einen Vertreter, außerdem für die ersten angefangenen 100 000 Wählerstimmen, die im Bereich des Landesverbandes auf Wahlvorschläge der FDP bei den Wahlen zum Bundestag abgegeben worden sind, vier Vertreter und für jede weiteren 100 000 Wählerstimmen, dabei zählen mehr als 50 000 Stimmen voll, einen Vertreter. Die Übertragung von drei Stimmen auf einen Vertreter innerhalb eines Landesverbandes ist zulässig.

3. Die Wahl der jedem Landesverband zustehenden Vertreter ist in der Satzung des Landesverbandes nach demokratischen Grundsätzen zu regeln.

§ 8

Geschäftsordnung des Parteitages

1. Für die Beratung und Beschlussfassung und den Wahlakt beschließt der Vorstand

eine Geschäftsordnung. Vor Beginn des Parteitages hat der Vorstand einen Prüfungsausschuß zu bilden, der aus einem Vorstandsmitglied und zwei dem Vorstand benannten Mitgliedern der Partei besteht. Dieser Prüfungsausschuß hat die Ordnungsmäßigkeit der Einberufung, die Beschlussfähigkeit der Versammlung und die Stimmberechtigung der Vertreter nachzuprüfen.

2. Der Parteitag wird vom Vorsitzenden, seinem Stellvertreter oder im Verhinderungsfalle durch ein Mitglied des Vorstandes geleitet. Der Parteitag beschließt mit einfacher Mehrheit der abgegebenen Stimmen, soweit diese Satzung oder die Geschäftsordnung nichts anderes bestimmt.

3. Von den Verhandlungen des Parteitages ist eine ausführliche Niederschrift, möglichst in stenographischer Wiedergabe, anzufertigen.

§ 9

Tagesordnung

Zu den regelmäßigen Verhandlungsgegenständen des ordentlichen Parteitages gehören:

- Rechenschaftsbericht des Vorstandes
- Berichte über Sondergebiete der Parteilarbeit
- Rechnungsprüfungsbericht und Entlastung des Vorstandes
- Wahl der Parteiorgane
- Wahl von mindestens zwei Rechnungsprüfern, deren Auftrag für die Dauer eines Jahres, längstens jedoch bis zum nächsten ordentlichen Parteitag läuft.
- Wahl des Ehrenrates.

§ 10

Hauptausschuß

1. Der Hauptausschuß ist der ständige Ausschuss des Parteitages zur Beratung und Überwachung der politischen und organisatorischen Maßnahmen der Partei.

Er besteht aus:

- dem Vorsitzenden und seinem Stellvertreter
- den Mitgliedern des Vorstandes
- Vertretern der Landesverbände, und zwar ein Vertreter für je volle 3000 beitragszahlender Mitglieder.

- d) drei Vertretern der Bundestagsfraktion
- e) Parteimitgliedern, die der Bundesregierung angehören
- f) einem Vertreter jeder Landtagsfraktion
- g) den Vorsitzenden der Fachausschüsse
- h) zwei vom Parteitag gewählten Vertretern der Frauen
- i) zwei vom Parteitag gewählten Vertretern der unter 32 Jahre alten Mitglieder. (Dazu hat auch der Beirat der Deutschen Jungdemokraten Vorschlagsrecht.)

2. Der Hauptausschuß ist beschlußfähig, wenn mindestens ein Drittel seiner Mitglieder nach ordnungsmäßiger Einladung anwesend ist.

Die Sitzungen des Hauptausschusses werden vom Vorsitzenden der Partei oder von einem von ihm jeweils bestimmten Vorstandsmitglied geleitet. Für seine Verhandlungen gilt die Geschäftsordnung für den Parteitag entsprechend.

4. Der Hauptausschuß ist vom Vorstand nach seinem Ermessen oder auf Verlangen von mindestens drei Landesverbänden einzuberufen.

§ 11

Der Vorstand

1. Der Vorstand besteht aus:

- a) dem geschäftsführenden Vorstand
- b) den Vorsitzenden der Landesverbände oder ihren Stellvertretern
- c) bis zu sechs Beisitzern, unter denen eine Frau und ein weniger als 32 Jahre altes Mitglied sein müssen. (Dazu hat auch der Beirat der Deutschen Jungdemokraten Vorschlagsrecht.)

2. Der geschäftsführende Vorstand besteht aus dem Vorsitzenden, seinem Stellvertreter und sieben Mitgliedern.

3. Der Vorsitzende und sein Stellvertreter werden in geheimer Wahl und in gesonderten Wahlgängen vom Parteitag gewählt. Die übrigen Mitglieder des geschäftsführenden Vorstandes und die Beisitzer werden in geheimer Abstimmung nach Maßgabe der Geschäftsordnung vom Parteitag gewählt.

§ 12

Aufgaben des Vorstandes

1. Der Vorstand führt die Geschäfte der Partei und hat die Aufgabe, die Beschlüsse

des Parteitages und des Hauptausschusses durchzuführen.

2. Der Vorsitzende und sein Stellvertreter sind gemeinsam die gesetzlichen Vertreter der Partei. Verträge und Abmachungen, welche die Partei verpflichten, werden von ihnen oder auf Grund der von ihnen erteilten Vollmachten geschlossen.

3. Der Vorstand gibt sich seine Geschäftsordnung. Sie regelt den Aufgabenbereich des geschäftsführenden Vorstandes innerhalb des Vorstandes. Sie bedarf der Bestätigung des Hauptausschusses. Von jeder Sitzung des Vorstandes ist eine Niederschrift anzufertigen.

4. Jedes Mitglied des Vorstandes hat das Recht, an Beratungen jedes Organes und Verbandes der Partei teilzunehmen.

§ 13

Fachausschüsse

Zur Bearbeitung von Sondergebieten der politischen und organisatorischen Parteaufgaben kann der Vorstand aus Mitgliedern der Partei Ausschüsse bilden. Ihre Vorsitzenden werden vom Vorstand berufen. Diese Ausschußvorsitzenden berufen die Mitglieder ihrer Ausschüsse nach Einholung der Vorschläge der Landesverbände. Die Zusammensetzung eines Ausschusses ist vom Vorstand zu bestätigen. Der Parteitag kann Änderungen in der Zusammensetzung eines Ausschusses beschließen.

§ 14

Ehrenrat

1. Zur Schlichtung von Streitigkeiten unter den Mitgliedern oder Gliederungen der Partei und zur Nachprüfung des Verhaltens von Mitgliedern bildet der Parteitag einen Ehrenrat.

2. Der Ehrenrat besteht aus einem Vorsitzenden und dessen Stellvertreter, sowie aus vier Beisitzern und — vier — Stellvertretern. Der Vorsitzende und ein Stellvertreter müssen die Befähigung zum Richteramt haben. Mitglieder des Ehrenrates dürfen kein Amt in der Partei oder im Bundestag oder in einem Landtag während der Zugehörigkeit zum Ehrenrat ausüben.

3. Der Ehrenrat gibt sich seine Ehrenratsordnung selbst. Sie bedarf der Bestätigung des Hauptausschusses.

4. Der Ehrenrat der Partei ist letzte Instanz gegen Entscheidungen, die ein

Mitglied des Vorstandes, des Ehrenrates, des Bundestages oder des Bundesrates treffen und soweit die Satzungen der Landesverbände seine Zuständigkeit als Berufungsinstanz vorsehen.

5. Der Ehrenrat entscheidet in der Spruchsituation in einer Besetzung von fünf Mitgliedern. Seine Entscheidungen sind endgültig.

6. Der Ehrenrat kann in jeder Lage des Verfahrens die Suspendierung eines Beschuldigten von allen Parteiämtern anordnen.

§ 15

Beiträge

1. Die Partei deckt ihre Aufwendungen durch Beiträge der Landesverbände, durch freiwillige Spenden, sowie durch Erträge von Veröffentlichungen, Einrichtungen und Veranstaltungen der Partei. Die Entgegennahme von Zuwendungen, die mit politischen Verpflichtungen oder persönlichen Zusagen verbunden sind, ist unzulässig.

2. Jeder Landesverband zahlt an die Partei für jedes Mitglied eine Umlage, deren Höhe vom Parteitag festgesetzt wird.

3. Das Abrechnungsverfahren wird von einem durch den Vorstand berufenen Finanzierungsausschuß geregelt.

4. Kommt ein Landesverband seiner Beitragspflicht nicht nach, so verliert er bei einem Beitragsrückstand von mehr als drei Monaten auf Antrag des Finanzierungsausschusses durch Beschluß des Vorstandes für seinen Vorstand und seine Vertreter die Stimmberechtigung in den Organen der Partei.

§ 16

Amts-dauer

1. Die Amtsdauer der vom Parteitag gewählten Parteiorgane gilt jeweils für den Zeitraum eines Jahres, in jedem Falle je-

doch bis zum nächsten ordentlichen Parteitag.

2. Die Sitzungen der Vorstandes, des Hauptausschusses und des Ehrenrates sind nicht öffentlich. Eine Stellvertretung ist nicht zulässig, lediglich die Vorsitzenden der Landesverbände können sich durch ihren ständigen Stellvertreter vertreten lassen.

§ 17

Geschäftsjahr

Das Geschäftsjahr ist das Kalenderjahr.

§ 18

Satzungsänderungen

Änderungen der Satzung können von einem Parteitag mit einfacher Mehrheit der vertretenen Stimmen beschlossen werden. Die §§ 1, 18 und 19 bedürfen jedoch zur Änderung einer Mehrheit von zwei Dritteln der vertretenen Stimmen. Über einen Antrag auf Satzungsänderung kann nur abgestimmt werden, wenn er mindestens zwei Wochen vor dem Zusammentritt des Parteitages vom Vorstand den Landesverbänden bekanntgegeben worden ist.

§ 19

Auflösung

Die Auflösung der Partei oder ihre Verschmelzung mit einer anderen Partei kann nur durch einen Beschluß des Parteitages mit einer Mehrheit von drei Vierteln der vertretenen Stimmen bei Anwesenheit von zwei Dritteln der Abstimmungsberechtigten, mindestens der Hälfte der satzungsmäßigen Mitglieder beschlossen werden, nachdem der entsprechende Antrag mindestens sechs Wochen vorher den Landesverbänden mit eingehender Begründung bekanntgegeben ist. — Über die Veräußerung des Parteivermögens im Falle einer Auflösung wird mit einfacher Mehrheit beschlossen.

Kopie aus dem Archiv des Liberalismus - Weitergabe bzw. Reproduktion nur mit schriftlicher Genehmigung

§ 23

Geltung der Wahlgesetze und Satzungen

Für die Aufstellung der Bewerber für Wahlen zu Volksvertretungen gelten die Bestimmungen der Wahlgesetze und der Satzungen der Bundespartei und der zuständigen Gebietsverbände.

§ 24

Besondere Regelung für die Wahl zum Europäischen Parlament

(1) Die Bewerber und Ersatzbewerber für die Wahl zum Europäischen Parlament werden, sofern der Bundesvorstand gemäß § 8 Abs. 2 EuWG sich für die Einreichung einer gemeinsamen Liste für alle Länder (Bundesliste) entscheidet, in geheimer Abstimmung von einer Bundesvertreterversammlung gewählt.

(2) Die Bundesvertreterversammlung besteht aus Vertretern der Landesverbände, die aus der Mitte von Landesvertreterversammlungen gewählt worden sind. Die Mitglieder einer Landesvertreterversammlung sind aus der Mitte von Mitgliederversammlungen der Gebietsverbände des Landesverbandes zu wählen. Die Landesatzungen können vorsehen, daß die Mitglieder der Landesvertreterversammlungen aus der Mitte von Vertreterversammlungen ihrer Gebietsverbände gewählt werden, die wiederum aus der Mitte von Mitgliederversammlungen gewählt worden sind. Die Auslandsgruppe Europa entsendet zwei ihrer Mitglieder als stimmberechtigte Vertreter. Diese werden von der Mitgliederversammlung gewählt und müssen stimmberechtigt im Sinne des Europawahlgesetzes sein.

(3) Die Mitglieder der Vertreterversammlungen und ihre Stellvertreter zur Aufstellung der Bewerber für die Wahl zum Europäischen Parlament werden in geheimer Abstimmung gewählt. An diesen Wahlen und an den Wahlen der Wahlbewerber dürfen nur Mitglieder der Partei teilnehmen, die zum Zeitpunkt des Zusammentritts der Versammlung in der Bundesrepublik Deutschland, bei Versammlungen in den Landesverbänden in dem betreffenden Land, zum Europäischen Parlament wahlberechtigt sind. Eine Übertragung des Stimmrechts ist unzulässig. Hiervon werden die Übertragungen durch schriftliche Ermächtigung auf einen Ersatzdelegierten nicht berührt. Die Regelung nach § 14 Abs. 6 Satz 2 und 3 Bundessatzung findet entsprechende Anwendung.

(4) Im übrigen gelten für die Zusammensetzung, Einberufung, Leitung und Beschlußfähigkeit der Versammlungen sowie für das Verfahren für die Wahl der Bewerber die Vorschriften über die Parteitage der Parteigliederungen in den jeweiligen Satzungen und Geschäftsordnungen entsprechend.

(5) Die Delegierten des Landesverbandes Berlin zum Bundesparteitag nehmen an den politischen Beratungen der Bundesvertreterversammlung mit gleichen Rechten teil. An der Aufstellung der gemeinsamen Liste für alle Länder (Bundesliste) nach § 10 Europawahlgesetz wirken sie nicht mit.

(6) Beschließt der Bundesvorstand gemäß § 8 Abs. 2 EuWG die Aufstellung von Landeslisten, so sind die Absätze 1 bis 4 sinngemäß anzuwenden.

Document n° 18
Auteur : Freie Demokratische Partei
Titre : Satzung
Date : 4 mai 2013

§ 20 - Geltung der Wahlgesetze und Satzungen

Für die Aufstellung der Bewerber für Wahlen zu Volksvertretungen gelten die Bestimmungen der Wahlgesetze und der Satzungen der Bundespartei und der zuständigen Gebietsverbände.

Document n° 19
Auteur : Freie Demokratische Partei
Titre : Geschäftsordnung zur Bundessatzung der FDP
Date : 4 mai 2013

§ 5 - Vorstandswahlen

- (1) „Bei Wahlen zum Bundesvorstand, bei Wahlen zu den Landesvorständen und zu den Vorständen der Gliederungen entscheidet die absolute Mehrheit der abgegebenen gültigen Stimmen. Stimmenthaltungen (leere, unveränderte oder als Stimmenthaltung gekennzeichnete Stimmzettel) und Nein-Stimmen werden bei der Feststellung der Mehrheit mitgezählt. Sind in einem Wahlgang mehrere Stimmen abzugeben, so ist teilweise Stimmenthaltung zulässig; es kann auch mit „Nein“ gestimmt werden.“
- (2) Hat bei den Einzelwahlen kein Bewerber die absolute Mehrheit der gültigen Stimmen erhalten, ist wie folgt zu verfahren:
 - a) wenn nur ein einziger Bewerber kandidiert hat, wird neu gewählt,
 - b) wenn zwei Bewerber kandidieren und beide zusammen mehr als 50 Prozent der abgegebenen gültigen Stimmen auf sich vereinigt haben, so findet zwischen ihnen eine Stichwahl statt; gewählt ist, wer die höchste Stimmenzahl bekommt. Haben beide zusammen nicht mehr als 50 Prozent der abgegebenen gültigen Stimmen auf sich vereinigt, wird neu gewählt,

- c) wenn mehr als zwei Bewerber kandidiert haben, so findet zwischen den beiden Bewerbern mit den höchsten Stimmzahlen eine Stichwahl statt, bei der die einfache Mehrheit entscheidet. Ist diese Höchstzahl von mehr als zwei oder die Zweithöchstzahl von mindestens zwei Bewerbern erreicht (Stimmgleichheit), so nehmen diese Bewerber sämtlich an der Stichwahl teil. Gewählt ist der Bewerber mit der höchsten Stimmzahl.
- (3) Sind in einem Wahlgang mehrere Kandidaten zu wählen und haben nicht genügend Kandidaten die absolute Mehrheit erhalten, so findet zwischen den stimmstärksten Kandidaten eine Stichwahl statt. Dabei werden für jede noch zu besetzende Stelle bis zu zwei Kandidaten in der Reihenfolge der im ersten Wahlgang erzielten Stimmen, bei gleicher Stimmzahl auch alle Bewerber mit dieser Stimmzahl, zu der Stichwahl zugelassen. In diesem Wahlgang sind die Bewerber mit den höchsten Stimmzahlen gewählt. Bleibt für eine Stichwahl nur ein Kandidat übrig, so findet für die noch zu besetzende Stelle eine Neuwahl statt.
- (4) Auf einem Stimmzettel dürfen höchstens so viele Stimmen abgegeben werden, wie Kandidaten zu wählen sind; anderenfalls ist der Stimmzettel ungültig. In sämtlichen Stichwahlen entscheidet bei Stimmgleichheit das Los aus der Hand des Wahlleiters.
- (5) Die Mitglieder des Präsidiums des Bundesvorstandes werden – soweit sie ihm nicht schon kraft Amtes angehören – vom Bundesparteitag in Einzelwahl gewählt. Von den 34 Beisitzern des Bundesvorstandes gemäß § 17 Abs. 1 Nr. 2 der Bundessatzung werden die ersten 16 in einem Wahlgang in verbundener Einzelwahl gewählt. In diesem Wahlgang fordert der Parteitagspräsident vorab die Landesverbände auf, je einen Kandidaten vorzuschlagen. Im übrigen gilt das Vorschlagsrecht nach § 11 Abs. 1.
- (6) Die verbundene Einzelwahl ist die Zusammenfassung der Einzelwahlen auf einem Stimmzettel. Sind für einen oder mehrere Plätze Gegenkandidaten vorgeschlagen, ist die Stimmabgabe durch Ankreuzen für jeden Platz vorzunehmen, wobei bei den Plätzen, für die mehrere Bewerber kandidieren, jeweils nur einer der Bewerber für diesen Platz angekreuzt werden kann. Erhält für einen Platz kein Kandidat die absolute Mehrheit der abgegebenen Stimmen, findet das weitere Verfahren nach § 5 Abs. 2 statt. Ist für alle Plätze kein Gegenkandidat vorhanden, kann die ganze Liste durch ein Kreuz gewählt werden.
- (7) Für die Wahl der weiteren 18 Beisitzer des Bundesvorstandes gelten die Absätze 3 und 4.

§ 6 - Delegiertenwahlen

- (1) Bei den Wahlen der Delegierten zum Bundesparteitag und bei den Wahlen der Vertreter der FDP im Kongress sowie im Rat der ELDR (§ 16 Abs. (1) und (3) der Bundessatzung) und bei den entsprechenden Delegiertenwahlen der Untergliederungen und der Wahl der jeweiligen Ersatzdelegierten wird in einem oder mehreren gemeinsamen Wahlgängen abgestimmt. Es ist zulässig, in demselben Wahlgang auch die Ersatzdelegierten zu wählen.
- (2) Durch die Satzung oder durch den Beschluss des Wahlgremiums ist vor jedem Wahlgang die Zahl der in ihm zu wählenden Delegierten oder Ersatzdelegierten festzulegen. Auf einem Stimmzettel dürfen höchstens so viele Stimmen abgegeben werden, wie Delegierte oder Ersatzdelegierte und bei der Wahl in demselben Wahlgang Delegierte und Ersatzdelegierte zu wählen sind. Anderenfalls ist der Stimmzettel ungültig.
- (3) Innerhalb eines jeden Wahlgangs gelten diejenigen als gewählt, die in der Reihenfolge der für sie abgegebenen Stimmen die höchsten Stimmzahlen erreicht haben (relative Mehrheit). Bei gleicher Stimmzahl entscheidet, sofern es erforderlich ist, das Los aus der Hand des Wahlleiters.
- (4) Verringert sich die Zahl der Delegierten nach der Wahl, so werden die Delegierten aus dem letzten Wahlgang mit den geringsten Stimmzahlen Ersatzdelegierte, die im Rang vor den gewählten Ersatzdelegierten stehen. Erhöht sich die Zahl der Delegierten nach der Wahl, so werden die Ersatzdelegierten aus dem ersten Wahlgang mit den höchsten Stimmzahlen Delegierte, die im Rang hinter den gewählten Delegierten stehen. Scheiden Delegierte aus, ist in gleicher Weise zu verfahren.

§ 10 - Aufstellung der Bewerber für die Wahlen zum Europäischen Parlament und zum Deutschen Bundestag

- (1) Werden Wahlkreiskandidaten von Mitgliederversammlungen gewählt, sind alle Parteimitglieder als stimmberechtigt einzuladen, die im Wahlkreis wahlberechtigt sind.
- (2) Wahlkreiskandidaten werden gemäß § 5 Abs. 1 und 2 gewählt.
- (3) Werden für die Aufstellung von Wahlkreiskandidaten oder Wahllisten Wahlparteitage gewählt, sind zu der Delegiertenwahl alle Parteimitglieder als stimmberechtigt einzuladen, die in der wählenden Gliederung zu der bevorstehenden Wahl wahlberechtigt sind.
- (4) Bei der Aufstellung von Wahllisten bestimmt die Wahlversammlung vorab, welche Plätze in Einzelwahl gemäß § 5 Abs. 1 und 2, welche Plätze in verbundener Einzelwahl gemäß § 5 Abs. 6 und welche Plätze nach § 6 Abs. 1 bis 3 gewählt werden.

Document n° 20

Auteur : FDP Landesverband Hessen

Titre : Satzung des FDP Landesverbandes Hessen

Date : 11 mars 1950

Landesversammlung

§ 9

(1) Die Landesversammlung ist das oberste Organ des Landesverbandes. Sie hat die politischen Richtlinien der Partei für Hessen im Rahmen der Richtlinien der Gesamtpartei zu bestimmen, die Durchführung dieser Richtlinien zu überwachen und den Landesvorstand sowie vor Landtags- und Bundestagswahlen die Bewerber für die Landeslisten zu wählen. Teilnahmeberechtigt sind sämtliche Mitglieder der Partei, die sich als solche ausweisen.

(2) Stimmberechtigt sind nur:

a) Die bevollmächtigten Vertreter der Kreisverbände.

Jeder Kreisverband hat für jedes angefangene Hundert Mitglieder je eine Stimme. Darüberhinaus gewähren je volle 3 000 Wählerstimmen der zuletzt abgehaltenen Wahl eine Zusatzstimme. Jedoch darf im Einzelfalle die Zahl der Zusatzstimmen aufgrund der Wählerstimmen nicht höher sein als die Zahl der Stimmen aufgrund der Mitgliederzahl.

b) Die von der Landesversammlung gewählten Mitglieder des Landesvorstandes und die Ehrenmitglieder des Landesverbandes. Sofern mehrere dieser Eigenschaften in der Person eines Mitgliedes zusammentreffen, steht ihm nur eine Stimme zu.

(3) Antragsberechtigt sind in der Landesversammlung außer den Mitgliedern des Landesverbandes der Landesvorstand, sowie legitimierte Beauftragte des Gesamtvorstandes der Partei gemäß § 4 der Satzungen der Gesamtpartei.

(4) Die Landesversammlung tritt in der Regel in jedem Halbjahr einmal zusammen. Sie ist außerhalb der Regel einzuberufen, wenn die politischen Verhältnisse es erfordern, ferner auf Verlangen des Vorstandes der Gesamtpartei oder der Kreisverbände, wenn sie ein Fünftel der Stimmen vertreten.

(5) Die Einberufung erfolgt durch den Landesvorstand — abgesehen von dringenden Fällen — mit einer Frist von mindestens 2 Wochen unter Angabe der Tagesordnung.

(6) Im April oder Mai jeden Jahres findet die Jahres-Hauptversammlung statt, die den Jahresbericht für das jeweils vom 1. April bis 31. März laufende Geschäftsjahr des Landesverbandes entgegennimmt, zwei nicht dem Vorstand angehörende Kassenprüfer für die Zeit bis zur nächsten Hauptversammlung bestimmt, dem Landesvorstand und dem Landeshauptausschuß Entlastung erteilt und die Neuwahlen des Vorstandes vornimmt.

(7) Leiter der Landesversammlung ist der Landesvorsitzende oder ein anderes Mitglied des Landesvorstandes.

(8) Sämtliche Beschlüsse der Landesversammlung werden mit einfacher Mehrheit der vertretenen Stimmen gefaßt, soweit nicht in dieser Satzung ausdrücklich etwas anderes bestimmt ist. Bei Stimmgleichheit gilt der Antrag als abgelehnt.

(9) Beschlüsse der Landesversammlung müssen mit den Satzungen der Gesamtpartei im Einklang stehen.

(10) Die Landesversammlung ist verpflichtet, bei vorliegender Aufforderung durch den Vorstand der Gesamtpartei auf Vorschlag des Landesvorstandes entsprechende Maßnahmen gegen örtliche Gliederungen zu treffen, wenn diese gegen verbindliche Beschlüsse der Gesamtpartei verstoßen.

Kopie aus dem Archiv des Liberalismus — Weitergabe bzw. Reproduktion nur mit schriftlicher Genehmigung

Organe der übrigen Organisationsstufen

§ 13

(1) Notwendige Organe auf jeder Organisationsstufe sind die Mitglieder- und Delegiertenversammlungen und der Vorstand.

(2) Die Mitgliederversammlung der Ortsgemeinschaft soll in der Regel monatlich einmal einberufen werden.

(3) Anstelle der Mitgliederversammlung des Kreisverbandes tritt die Versammlung der Delegierten der Ortsgemeinschaften (Kreisdelegiertenversammlung), wenn sämtliche Mitglieder des Kreisverbandes in Ortsgemeinschaften erfaßt sind.

(4) Die Kreisdelegiertenversammlung soll mindestens einmal in jedem Vierteljahr einberufen werden.

(5) Die Mitgliederversammlungen der Ortsgemeinschaften wählen die Bewerber für die Wahlvorschläge zu den Gemeindewahlen, die Mitglieder- bzw. Delegiertenversammlungen der Kreisverbände wählen die Bewerber für die Wahlvorschläge zu den Gemeindewahlen in kreisfreien Städten oder für die Wahlvorschläge zu den Kreistagen.

Die Delegierten-Versammlungen der Wahlkreisverbände wählen die Wahlkreisbewerber für die Landtags- und die Bundestagswahlen.

(6) Die Jahreshauptversammlung der Organisationsstufen finden von unten nach oben aufsteigend in den Monaten Januar, Februar und März statt.

Sie nehmen den Jahresbericht des Vorstandes entgegen, bestimmen die Kassenprüfer für die Zeit bis zur nächsten Jahreshauptversammlung, erteilen dem Vorstand für das abgelaufene Kalenderjahr Entlastung und nehmen die Neuwahlen zum Vorstand und zu den etwaigen Ausschüssen vor. Die Jahreshauptversammlung der Ortsgemeinschaft wählt die Vertreter für die Kreisdelegiertenversammlung, die der Kreisverbände wählt die Vertreter für die Wahlkreisverbände und für die Landesversammlung, die des Wahlkreisverbandes wählt den Vertreter für den Landeshauptausschuß.

(7) Der Vorstand jeder Organisationsstufe besteht regelmäßig aus dem 1. Vorsitzenden, seinem Stellvertreter, dem Kassenwart, dem Schriftführer

und drei bis sieben Beisitzern. Der Vorstand ist beschlußfähig, wenn mehr als die Hälfte seiner Mitglieder zugegen ist. In kleineren Ortsgemeinschaften sind drei Vorstandsmitglieder zu wählen.

(8) Zu dem Vorstand jeder Organisationsstufe tritt je eine von der entsprechenden Organisationsstufe der Frauenorganisation genannte Vertreterin und ein von den unter 32 Jahre alten Mitgliedern der jeweiligen Organisationsstufe gewählter Vertreter. Ferner treten zum Kreisverbandsvorstand die der Partei angehörenden Oberbürgermeister und Landräte, sowie der Vorsitzende der Kreistagsfraktion und dessen Stellvertreter, in den kreisfreien Städten der Vorsitzende der Stadtverordneten-Fraktion und sein Stellvertreter.

Zum Vorstand der Ortsgemeinschaft in allen übrigen Städten und in den Landgemeinden treten die von der Partei entsandten Bürgermeister und ein Gemeindevertreter der FDP.

(9) Zum Wahlkreisvorstand treten die im Wahlkreis gewählten oder anässigen Landtags- und Bundestagsabgeordneten der Partei hinzu.

(10) Alle Versammlungen und Sitzungen sollen – mit Ausnahme von dringenden Fällen – mindestens eine Woche vorher unter Mitteilung der Tagesordnung einberufen werden.

(11) Alle Beschlüsse werden mit einfacher Stimmenmehrheit gefaßt, bei Stimmgleichheit gilt der Antrag als abgelehnt.

(12) Der Vorstand einer vorgeordneten Stufe ist befugt, Mitglieder zu Sitzungen von Organen nachgeordneter Stufen zu entsenden und sie zu ermächtigen, dort Anträge zu stellen.

§ 13 Teilnahme und Stimmrecht

(1) Grundsätzlich darf jedes Mitglied der Partei an Landesparteitagen teilnehmen und hat Rederecht. Die Wortmeldungen der Delegierten, der Mitglieder des Landesvorstandes und der Landtagsfraktion haben bei der Abwicklung der Rednerliste den Vorrang. § 38 (Zulassung von Gästen) bleibt unberührt.

(2) Der Landesparteitag besteht aus 300 Delegierten. Diese Delegierten werden von den Kreisverbänden gewählt, und zwar zur einen Hälfte nach dem Anteil der Mitglieder eines Kreisverbandes an der Gesamtmitgliederzahl des Landesverbandes und zur anderen Hälfte nach dem Anteil der im Gebiet eines Kreisverbandes bei den jeweils letzten Bundestags- (Zweitstimmen), Landtags- (Zweitstimmen), Kreistagswahlen bzw. Stadtverordnetenwahl (in kreisfreien Städten) und Europawahl für die FDP erzielten Wählerstimmen im Verhältnis zu den Gesamtwählerstimmen des Landesverbandes.

(3) Die hiernach auf jeden Kreisverband entfallende Delegiertenzahl wird vom Landesvorstand festgestellt und den Kreisverbänden im Januar jeden Jahres mitgeteilt. Stichtag für die Feststellung der Mitgliederzahlen und der Wählerstimmen ist jeweils der 31.12. des dem Parteitag vorhergehenden Jahres. Zur Ermittlung der Delegiertenzahl sind die Kreisverbände verpflichtet, dem Landesverband spätestens bis 10. Januar eines jeden Jahres eine Liste ihrer Mitglieder (mit Anschrift) einzureichen. Stimmt die Zahl der von einem Kreisverband angegebenen Mitglieder mit der Landeszentralkartei nicht überein und lässt sich die Unstimmigkeit nicht ausräumen, so entscheidet der gemäß § 12 Abs. 3 zu bildende Prüfungsausschuss.

(4) Die Aufschlüsselung der Delegierten auf die Kreisverbände ist nach folgendem Verfahren vorzunehmen:

Die Mitgliederzahl des jeweiligen Kreisverbandes ist mit 150 zu multiplizieren. Das Ergebnis dividiert durch die Gesamtzahl der Mitglieder des Landesverbandes ergibt die Anzahl der Delegierten des jeweiligen Kreisverbandes nach Mitgliederzahlen. Die

Ermittlung der Delegiertenrechte nach der Zahl der Wählerstimmen erfolgt nach dem gleichen Verfahren.

(5) Die Stimmrechte der Kreisverbände zum Landesparteitag können nur ausgeübt werden, wenn die Kreisverbände ihrer Beitragsabführungspflicht für das vergangene Kalenderhalbjahr nachgekommen sind.

(6) Die Amtszeit der Delegierten und Ersatzdelegierten beginnt am 01. April und dauert zwei Jahre.

(7) Kann ein Delegierter sein Stimmrecht auf dem Parteitag nicht ausüben, so steht ihm das Recht zu, seine Stimme durch schriftliche Ermächtigung auf einen anderen Delegierten oder einen Ersatzdelegierten seines Kreisverbandes zu übertragen. Macht er von diesem Recht, dessen Ausübung ihm sein Kreisverband ermöglichen muss, keinen Gebrauch, so tritt an seine Stelle ein Vertreter in der Reihenfolge der erreichten Stimmen. Sind solche Ersatzdelegierten nicht vorhanden, tritt an die Stelle des verhinderten Delegierten der Delegierte mit der höchsten Stimmenzahl der dann zwei Stimmen vertritt. Endet die Mitgliedschaft eines Delegierten im Kreisverband, geht das Delegiertenamt auf den Ersatzdelegierten mit der höchsten Stimmenzahl über.

(8) Der nach Abs. 7 an der Ausübung seiner Verpflichtung verhinderte Delegierte hat seinen Kreisvorstand rechtzeitig von seiner Verhinderung in Kenntnis zu setzen und ihm zugleich mitzuteilen, ob er von seinem Recht, seine Stimme selbst zu übertragen, Gebrauch machen will.

(9) Ein Delegierter kann neben seiner Stimme nur eine Stimme vertreten. Kein Delegierter, gleichgültig ob sein Stimmrecht originär oder gemäß Abs. 7 übertragen ist, kann an einen Auftrag gebunden werden; er ist bei der Abgabe seiner Stimme nur seiner Einsicht und seinem Gewissen unterworfen.

§ 15 Vertreterversammlungen

(1) Die Landesvertreterversammlung stellt die Landesliste für die Bundestagswahl und die Landtagswahl auf.

(2)

1. Die Landesvertreterversammlung wählt die Vertreter für die Bundesvertreterversammlung nach § 15 der Bundessatzung (Europatag).
2. Liegt ein Beschluss nach § 15 Absatz 5 der Bundessatzung vor, so stellt die Landesvertreterversammlung die Landesliste zur Europawahl auf.
3. Die Landesvertreterversammlung berät das Programm zur Europawahl.

(3) Die Delegierten für die Landesvertreterversammlung werden auf Kreisebene gemäß den einschlägigen Wahlgesetzen gewählt. Es gelten die Vorschriften von § 13 mit Ausnahme des Abs. 5.

§ 16 Geltung der Wahlgesetze und Satzungen

Für die Aufstellung der Bewerber für Wahlen zu den Volksvertretungen gelten die Bestimmungen der Wahlgesetze und der Satzungen der Bundes- und Landespartei.

§ 29 Wahlkreisverbände

(1) Wahlkreisverbände werden gebildet zur Durchführung von Wahlen und zur Aufstellung von Kandidaten, wenn die Grenzen eines Wahlkreises bei einer allgemeinen Wahl nicht mit den Grenzen eines Gebietsverbandes übereinstimmen.

(2) Die Wahlkreisversammlung besteht aus den Mitgliedern der in Frage kommenden Orts- und Kreisverbände in den Grenzen des jeweiligen Wahlkreises.

(3) Die konstituierende Sitzung eines Wahlkreisverbandes wird von einem Mitglied des Landesvorstandes einberufen. Die Einberufungsfrist beträgt drei Wochen.

- (4) Die Wahlkreisversammlung wählt:
- a) den oder die Wahlkandidaten, unter Berücksichtigung der entsprechenden gesetzlichen Vorschriften
 - b) den Wahlkreisvorstand
 - c) zwei Rechnungsprüfer, die nicht dem Vorstand angehören dürfen.

(5) Die Funktion des Wahlkreisverbandes endet mit dem Rechenschaftsbericht des Vorstandes und des Schatzmeisters gegenüber den Vorständen der beteiligten Kreisverbände in angemessener Frist nach dem Wahltag.

Document n° 22

Auteur : FDP Landesverband Rheinland-Pfalz

Titre : Wahlordnung des FDP Landesverbandes Rheinland-Pfalz für die Aufstellung der Kandidaten für die parlamentarischen Vertretungen

Date : 11 mai 1957

Beim Inkrafttreten anhängige, noch nicht abgeschlossene Verfahren richten sich nach dieser Satzung, sofern nicht innerhalb von zwei Wochen seit Inkraft-

§ 17

treten der Satzung von dem Beschuldigten gegen dessen Anwendung bei der Landesgeschäftsstelle, zur Zeit Mainz, schriftlich Widerspruch erhoben wird.

**der Freien Demokratischen Partei . Landesverband Rheinland-Pfalz
für die Aufstellung der Kandidaten für die parlamentarischen Vertretungen
Beschlissen auf dem Landespartei-tag in Neuwied am 11. Mai 1957**

1. Bundestagsabgeordnete :

a) Die Abgeordneten für die Bundes- bzw. Landesliste werden von einem Wahlgremium in einer geheimen schriftlichen Wahl in Einzelwahlgängen bestimmt. Das Wahlgremium wird gebildet, indem die einzelnen Bezirksverbände für je 10 000 Wählerstimmen, die bei der letzten Bundestagswahl nach dem amtlichen Wahlergebnis in ihrem Bereich für die FDP abgegeben wurden, durch ihren Bezirksvertretertag einen Delegierten wählen lassen, der nicht als Kandidat für einen sicheren Platz in Frage kommt. Angefangene 10 000 Wählerstimmen werden für voll gerechnet, wenn mehr als 5000 Stimmen Rest bleiben. Wahlberechtigt für die Benennung der Mitglieder des Wahlgremiums sind nur die von den Kreisen entsandten Delegierten zum Bezirksvertretertag. Mitglieder des Bezirksvorstandes können nur dann mitstimmen, wenn sie von ihrem Kreisverband als Delegierte gewählt sind. Die Wahl zu diesem Gremium darf nicht länger als ein Jahr zurückliegen.

Für jeden Delegierten ist ein Stellvertreter zu wählen. Das Wahlgremium ist nach Einladung (durch eingeschriebenen Brief) unter Einhaltung einer Mindestfrist von 10 Tagen unter allen Umständen beschlußfähig. Die Einladung geschieht durch den Landesvorsitzenden, der auch den Vorsitz führt. Der Vorsitzende hat nur beratende Stimme, wenn er nicht selbst Delegierter ist. Kandidiert der Vorsitzende selbst, so führt ein anderes Mitglied des Landesvorstandes, das nicht kandidiert, den Vorsitz.

Niemand kann über zwei oder mehr Stimmen verfügen.

b) Die Kandidaten der einzelnen Wahlkreise werden von den Delegierten der Kreisverbände zum Bezirksvertretertag, die für den betreffenden Wahlkreis zuständig sind, in geheimer Wahl gewählt. Den Vorsitz führt ohne Stimmrecht der zuständige Bezirksvorsitzende oder dessen Stellvertreter.

c) Der Landesvorstand hat das Recht, einen Vorschlag an das Wahlgremium oder das Wahlkreisgremium unter Angabe der Gründe zurückzuweisen. Dieses Gremium hat dann nochmals zu beschließen. Dieser Beschluß ist dann endgültig.

2. Landtagsabgeordnete :

Die Listen der Landtagskandidaten werden in den einzelnen Wahlkreisen durch die zuständigen Bezirksvertretertage aufgestellt. Ist ein Wahlkreis kleiner als der zuständige Bezirksverband, so sind nur die Delegierten des Teilbezirks zuständig. Die Wahl erfolgt geheim in Einzelwahlgängen. Die einzelnen Wahlvorschläge sind dem Landesvorstand zwecks Abstimmung zur Kenntnis zu bringen.

3. Bezirkstagsabgeordnete :

Die Listen der Kandidaten zu den Bezirkstagen werden nach den Grundsätzen aufgestellt, die auch für die Landtagskandidatenlisten gelten.

4. Kommunalwahlen :

Die Listen der Kandidaten für die Kreitsage, die Amtsvertretungen, Stadt- und Gemeinderäte sollen von Versammlungen aller Mitglieder des betreffenden Bereiches in geheimer Wahl aufgestellt werden.

Document n° 23

Auteur : FDP Landesverband Rheinland-Pfalz

Titre : Satzung des FDP-Landesverbandes Rheinland-Pfalz

Date : 24 mars 2012

§6 Rechte und Pflichten der Mitgliedschaft

- (1) Jedes Mitglied hat das Recht und die Pflicht, im Rahmen dieser Satzung die Zwecke der Freien Demokratischen Partei zu fördern und sich an der politischen und organisatorischen Arbeit der Partei zu beteiligen. Zu den Pflichten im Sinne von Satz 1 gehört die Pflicht zur Beitragszahlung.
- (2) Die Mitgliedsrechte können nur in den Einrichtungen, Veranstaltungen und Gremien nach den Satzungen des Bundesverbandes, des Landesverbandes und dessen Gliederungen ausgeübt werden.
- (3) Bei Verletzung der Beitragspflicht hat das Mitglied kein Stimmrecht. Dies gilt nicht für Vertreterversammlungen und für Wahlkreismitgliederversammlungen zur Aufstellung von Wahlbewerbern.

§17 Die Landesvertreterversammlung

- (1) Die Landesvertreterversammlung ist eine allgemeine wahlgesetzliche Vertreterversammlung. Ihre wahlgesetzlichen Aufgaben sind die Wahlen der Bewerber
 - auf der Landesliste zum Europäischen Parlament, sofern nicht die Aufstellung einer Bundesliste beschlossen worden ist,
 - auf der Landesliste zum Deutschen Bundestag,
 - auf der Landesliste zum Landtag von Rheinland-Pfalz. Falls die Aufstellung von Bezirkslisten beschlossen wurde, obliegt die Aufstellung der jeweiligen Bezirksvertreterversammlung,wenn die Wahlen zu diesen Parlamenten in der zweijährigen Amtszeit der Vertreterversammlungen anfallen.
- (2) Die Vertreterversammlung besteht aus 200 Vertretern der Kreisverbände, die in den Jahren, in denen die Wahl der Landesparteitagsdelegierten ansteht, von den Kreisparteitagen nach Maßgabe des § 12 der Landessatzung gewählt werden.
- (3) Auf Kreisparteitagen zur Wahl der Vertreter zur Landesvertreterversammlung sind stimmberechtigt nur die Mitglieder, deren Mitgliedschaft im Kreisverband geführt wird und die am Tage des Zusammentritts des Kreisparteitages wahlberechtigt sind. Zum Vertreter kann nur gewählt werden, wer am Tage des Zusammentritts der Landesvertreterversammlung wahlberechtigt ist für die Wahl, zu der die Landesvertreterversammlung die Bewerber auf der Landesliste zu wählen einberufen worden ist.
- (4) Die Landesvertreterversammlung ist ferner zuständig für die Wahl der Vertreter des Landesverbandes und deren Stellvertreter zum Europatag gemäß § 15 der Bundessatzung.
- (5) Die Landesvertreterversammlung wird vom Landesvorsitzenden unter Beachtung der in den Wahlgesetzen vorgeschriebenen Fristen sowie des Termins für den Europatag nach den sinngemäß anzuwendenden Bestimmungen des § 13 Absatz (1) der Landessatzung einberufen. § 13 Abs. (3) der Landessatzung gilt entsprechend, jedoch entfällt die Prüfung der Entrichtung der Mitgliederumlage.
- (6) Die Landesvertreterversammlung wird von einem Präsidium geleitet. Es besteht aus fünf Vertretern, die aus der Mitte der Versammlung zu wählen sind. Der Landesvorsitzende eröffnet die Vertreterversammlung und leitet die Wahl des Präsidiums. Im Übrigen gelten die Absätze (1) bis (4) des § 14 der Landessatzung sinngemäß.
- (7) Wahlvorschläge können nach Maßgabe des § 17 der Geschäftsordnung vom Landesvorstand, von den Vorständen der Bezirks- und der Kreisverbände und von jedem Stimmberechtigten eingebracht werden.

Document n° 24

Auteur : FDP Landesverband Bayern

Titre : Satzung des FDP-Landesverbandes Bayern

Date : 1957

§ 24.

Aufgaben:

Aufgaben der Kreisversammlung sind:

1. die Wahl des Vorstandes des Kreisverbandes und die Wahl des Kreishauptausschusses auf die Dauer eines Jahres;
2. die Entgegennahme und Genehmigung des Haushaltsvoranschlages und der Jahresrechnung;
3. die Entlastung des Vorstandes;
4. die Wahl von 2 Kassenprüfern und ihrer Vertreter auf die Dauer von 2 Jahren;
5. die Beschlussfassung über die den Mitgliedern des Vorstandes in besonderen Fällen zu erstattenden Barauslagen und Verdienstauffälle;
6. die Aufstellung von Richtlinien für die politische und organisatorische Tätigkeit innerhalb des Gebietes des Kreisverbandes unter Berücksichtigung der Beschlüsse der Landesorgane;
7. die Aufstellung von Kandidaten für die kommunalen Selbstverwaltungskörperschaften des Bereiches des Kreisverbandes, soweit sie nicht die Ortsvereine vorgenommen haben (§ 15 Ziff. 6);
8. die Nominierung bzw. Wahl von Kandidaten der parlamentarischen Körperschaften oder der Delegierten gem. Ziffer 10.
9. die Wahl der Delegierten zu den übergeordneten Organisationsstufen der Partei und deren Vertreter;
10. die Wahl der Delegierten und deren Vertreter für die Vertreterversammlung eines über den örtlichen Bereich des Kreisverbandes hinausgehenden Wahlkreises.

§ 34 Ziffer 1 gilt entsprechend mit der Massgabe, dass in 1b die Schlüsselzahl 1000 ersetzt wird durch die Schlüsselzahl 500 und in der Vorletzten Zeile die Schlüsselzahl 501 ersetzt wird durch die Schlüsselzahl 251.

§ 46

Aufgaben:

Aufgaben der Landesversammlung sind insbesondere :

1. die Wahl des Landesvorstandes aus dem Kreise der Mitglieder auf die Dauer eines Jahres;
2. die Wahl der Mitglieder des Landesschlichtungsausschusses und der Ersatzleute (§ 54) auf die Dauer eines Jahres;
3. Wahl der Delegierten zum Bundesparteitag;
4. Wahl der Vertreter in den Hauptausschuss der Bundespartei;
5. Festsetzung der Beiträge;
6. die Nominierung bzw. die Wahl von Kandidaten der parlamentarischen Körperschaften nach den geltenden Gesetzen.
7. Beschlussfassung über:
 - a) die Satzung und deren Änderung;
 - b) das Programm der Partei;
 - c) die Richtlinien der Politik;
 - d) die Richtlinien der Organisation der Partei
 - e) den Einspruch eines aufgelösten Kreisverbandes (§ 29, 2) und Bezirksverbandes (§ 43, Ziff. 3);
 - f) die Auflösung der Freien Demokratischen Partei in Bayern;
 - g) die Verschmelzung oder Vereinigung der Freien Demokratischen Partei in Bayern mit einer anderen Partei (§ 68, Ziffer 2).

§ 4

Aufstellung der Kandidaten zu öffentlichen Wahlen

1. Die **Aufstellung der Kandidaten** zur Bundestags-, Landtags-, Bezirkstags- oder Kreistagswahl erfolgt in den Mitgliederversammlungen der Kreisverbände, wenn sich Kreisverbandsgebiet und Wahl-(Stimm-)kreis decken.

2. Umfaßt der Wahl-(Stimm-)kreis das Gebiet mehrerer Kreisverbände, so kann die Aufstellung erfolgen

- a) durch direkte Wahl der Mitglieder in gemeinschaftlicher Mitgliederversammlung (Urwahl);
- b) durch indirekte Wahl, wobei die von jedem der beteiligten Kreisverbände gewählten Delegierten zum Wahlakt zusammentreten (Delegiertenwahl). Der Delegiertenschlüssel bemißt sich nach § 3 Ziff. 6b, jedoch treten anstelle der Zahlen 1000 und 500 die Zahlen 500 und 250.

Die näheren Entscheidungen über Ort und Zeit der Wahlhandlung und dergl., ob Urwahl oder Delegiertenwahl, trifft, soweit vorhanden, die Wahl- oder Stimmkreiskommission (§ 51 LS), sonst der Bezirksvorstand nach Anhörung der beteiligten Kreisvorstände.

3. In Großstadtgemeinden, die aus mehreren Wahl-(Stimm-)kreisen bestehen, haben die Kreisverbände — soweit nicht ohnedies vorhanden — Ortsvereine in ihrem Bereich zu bilden, die sich mit dem Gebiet dieser Wahl-(Stimm-)kreise decken. Nur die im Gebiet dieser Ortsvereine wohnhaften wahlberechtigten Parteimitglieder wählen in Mitgliederversammlungen die Stimm-(Wahl-)kreiskandidaten. Bei einer Bundestagswahl kann in Großstädten außerdem nach § 22, 3 des Bundeswahlgesetzes verfahren werden.

4. Die nach Ziffern 1 — 3 zur Wahl der Direktkandidaten berufenen Versammlungen wählen außerdem **Delegierte für die Landes-Bezirks-(Wahlkreis-)Versammlung**, welche die in § 3 Ziff. 5 erwähnten Listen aufstellt, entsprechend dem in § 3 Ziffer 6b) genannten Schlüssel, wobei Überhangmandate im Sinne des letzten Halbsatzes ausfallen. In den Fällen der Ziffer 1 können auch die für die Landes- bzw. Bezirksver-

sammlung nach § 3, Ziffer 6b gewählten Delegierten dann tätig werden, wenn bei ihrer Wahl — auch schon im Einladungsschreiben und in der Tagesordnung — darauf hingewiesen wurde, daß sie auch Delegiertenrechte bei den bevorstehenden öffentlichen Wahlen auszuüben haben.

Bei der Bundestagswahl ist zusätzlich zu beachten, daß die hierbei tätig werdenden Delegierten nicht früher als 1 Jahr vor dem Wahltag gewählt sein dürfen, bei allen öffentlichen Wahlen ferner, daß die Delegierten aktiv wahlberechtigt im Sinne des betreffenden öffentlichen Wahlgesetzes sein müssen. Soweit Delegierte diese Voraussetzungen nicht erfüllen oder an der Teilnahme bei der Wahlhandlung verhindert sind, können sie durch gewählte Ersatzdelegierte vertreten werden; die hierfür im § 3, Ziffer 9 genannten Vorschriften sind streng einzuhalten.

5. Die Kandidatenaufstellungen für die **Kommunalwahlen** (Gemeinde-, Kreistags-, Oberbürgermeister-, Bürgermeister- und Landratswahlen) erfolgen durch Urwahl in den Mitgliederversammlungen der Kreisverbände. Umfassen diese das Gebiet eines Stadt- und Landkreises oder mehrerer Landkreise, oder finden Gemeinde- oder Bürgermeisterwahlen nur im Gebiet eines Ortsvereins statt, so sind wahlberechtigt — im Sinne der betreffenden öffentlichen Wahlgesetze — nur die im Gebiet des betreffenden Stadt- oder Landkreises oder Ortsvereins wohnhaften Mitglieder.

6. Im übrigen gelten für die Durchführung der in Ziff. 1 bis 4 genannten Wahlen die Vorschriften der öffentlichen Wahlgesetze. Soweit in Ortsvereinen gewählt wird, ist neben dem Ortsvereinsvorstand auch der zuständige Kreisvorstand für die ordnungsgemäße Durchführung der Wahl verantwortlich.

Document n° 26

Auteur : FDP Landesverband Bayern

Titre : Satzung des FDP-Landesverbandes Bayern

Date : 10 mars 2012

§ 29

Wahl- und Stimmkreiskommissionen

- (1) Zur Vorbereitung öffentlicher Wahlen kann der Bezirksvorstand von Fall zu Fall die Bildung eines besonderen Beschlussgremiums der Partei (Wahlkreis- bzw. Stimmkreiskommission) für den Bereich eines Wahl- oder Stimmkreises anordnen, wenn dieser den Zuständigkeitsbereich mehrerer Kreisverbände, in kreisfreien Städten mehrerer Ortsverbände umfasst.
- (2) Die Aufgaben und die Befugnisse der Kommissionen werden durch den Beschluss des Bezirksvorstandes festgelegt. Bis zum Abschluss der öffentlichen Wahl ruhen dann die entsprechenden Rechte der beteiligten Kreisvorstände und ihrer Organe.
- (3) Über die Zusammensetzung der Kommissionen haben sich die beteiligten Kreisvorstände binnen einer vom Bezirksvorstand zu setzenden Frist zu einigen. Kommt eine Einigung nicht zustande, beruft der Bezirksvorstand die Mitglieder der Kommissionen.
- (4) Die Vorsitzenden und stellvertretenden Vorsitzenden der Kommissionen werden durch den Bezirksvorstand gewählt.
- (5) Im Bereich von Stadtverbänden tritt an die Stelle des Bezirksvorstandes der Stadtvorstand.

Document n° 27

Auteur : FDP Landesverband Bayern

Titre : Wahl- und Antragsordnung

Date : 10 mars 2012

§ 11

Aufstellung der Kandidaten zu öffentlichen Wahlen

- (1) Für die Aufstellung von Kandidaten zu öffentlichen Wahlen (insbesondere Bundestags-, Landtags- und Bezirkstagswahl, Oberbürgermeister-, Landrats- und Bürgermeisterwahl, Kreistags-, Stadtrats- und Gemeinderatswahl) gelten die Vorschriften der einschlägigen Wahlgesetze und Wahlordnungen sowie ergänzend die Bestimmungen der Satzung und der Wahl- und Antragsordnung über Vorstandswahlen.
- (2) An der Aufstellung von Kandidaten zu öffentlichen Wahlen dürfen nur die nach dem jeweiligen Wahlgesetz im betreffenden Wahl- bzw. Stimmkreis wahl- bzw. stimmberechtigten Mitglieder mitwirken.

- (3) Soweit an der Aufstellung neben FDP-Mitgliedern auch Anhänger der Partei nach dem Gesetz mitwirken können, bedarf es für die Mitwirkung derjenigen Bewerber, die nicht Mitglied der FDP sind, der Zustimmung der Mehrheit der anwesenden stimmberechtigten FDP-Mitglieder.
- (4) Die Aufstellung von Kandidaten zu öffentlichen Wahlen erfolgt grundsätzlich in Versammlungen aller im betreffenden Wahl- bzw. Stimmkreis wahl- bzw. stimmberechtigten Mitglieder (Urwahl). Umfasst der betreffende Wahl- bzw. Stimmkreis das Gebiet mehrerer Kreis- oder Ortsverbände, so kann die Wahl auch in Delegiertenversammlungen erfolgen (indirekte Wahl). Die Delegiertenrechte der beteiligten Orts- bzw. Kreisverbände werden dabei je zur Hälfte im Verhältnis der im betreffenden Wahl- bzw. Stimmkreis wohnhaften Mitglieder und der im betreffenden Gebiet errungenen Wählerstimmen errechnet. Über die Gesamtzahl der zu vergebenden Delegiertenmandate entscheiden die in Abs. (6) genannten Organe. Die Verteilung wird auf Antrag einer der beteiligten Parteigliederungen oder der im Abs. (6) genannten Organe durch den Landesvorstand überprüft.
- (5) Deckt sich der jeweilige Wahl- bzw. Stimmkreis mit dem Zuständigkeitsbereich eines Kreis- oder Ortsverbandes, so ist für die Einberufung der Wahlversammlung und die ordnungsgemäße Durchführung der gebotenen Wahlhandlungen der jeweils zuständige Vorstand verantwortlich, bei Wahlen in Ortsverbänden neben dem Ortsvorstand auch der zuständige Kreisvorstand. Bei der Aufstellung von Kandidaten zu einer Bundestagswahl kann außerdem nach § 21 Abs. 2 des Bundeswahlgesetzes verfahren werden.
- (6) Umfasst ein Wahl- bzw. Stimmkreis das Gebiet mehrerer Kreis- oder Ortsverbände, so trifft die näheren Entscheidungen
- (a) über Ort und Zeit der erforderlichen Wahlhandlungen;
 - (b) über die Frage, ob sie in Urwahl oder in indirekter Wahl durchgeführt werden; und
 - (c) über sonstige organisatorische Fragen in Zusammenhang mit der Kandidatenaufstellung;
- die Wahl- bzw. Stimmkreiskommission (§ 29 Abs. 1 der Landessatzung). Falls eine solche nicht besteht, tritt an ihre Stelle der Vorstand der nächsthöheren, den gesamten Wahl- bzw. Stimmkreis umfassenden Untergliederung. Die Vorstände der beteiligten Untergliederungen sind zu allen Fragen zu hören.
- (7) Die zur Wahl der Wahlkreis- bzw. Stimmkreis Kandidaten bei der Bundestags- bzw. der Landtags- und Bezirkstagswahl berufenen Versammlungen wählen außerdem die Delegierten für die Landesversammlung zur Aufstellung der Landesliste für die Bundestagswahl bzw. die Wahlkreis-/Bezirksversammlungen zur Aufstellung der Wahlkreislisten für die Landtags- und Bezirkstagswahl. Für die Berechnung der Delegiertenrechte gilt der in § 3 dieser Ordnung genannte Schlüssel entsprechend, für die Landesversammlung zur Aufstellung der Landesliste für die Bundestagswahl jedoch mit der Maßgabe, dass die bei der letzten Bundestagswahl erzielten Zweitstimmen im jeweiligen Wahlkreis an die Stelle der bei der letzten Landtagswahl erzielten Stimmen tritt.
- (8) Deckt sich der jeweilige Wahl- bzw. Stimmkreis mit dem Zuständigkeitsbereich eines Kreisverbandes, so können die für die Landes- bzw. Bezirksparteitage gewählten Delegierten auch in der Landes- bzw. den Wahlkreisversammlungen tätig werden, wenn bei ihrer Wahl im Einladungsschreiben und in der Tagesordnung darauf hingewiesen wurde, dass sie auch die Delegiertenrechte bei den bevorstehenden öffentlichen Wahlen ausüben sollen. Bei der Bundestagswahl richtet sich der frühestmögliche Wahlzeitpunkt der Delegiertenwahl nach dem Bundeswahlgesetz. Der Termin für die jeweilige Landes- bzw. den Wahlkreisversammlung ist den Kreisverbänden mindestens 3 Monate vor Versammlungsdatum bekannt zu geben. Die Delegierten sind bis spätestens 3 Wochen vor Versammlungstermin zu wählen.
- (9) Bei allen öffentlichen Wahlen gilt ferner, dass die mitwirkenden Delegierten die aktive Wahl- bzw. Stimmberechtigung nach dem einschlägigen Wahlgesetz besitzen müssen. Soweit Delegierte die vorgenannten Bedingung nicht erfüllen oder an der Teilnahme bei der Wahlhandlung verhindert sind, können sie durch gewählte Ersatzdelegierte vertreten werden. § 4 Abs. (1) gilt entsprechend, wobei ein Wahl- oder Stimmkreis an die Stelle eines Kreisverbandes tritt, bei sich über das Gebiet mehrerer Kreisverbände erstreckenden Wahl- oder Stimmkreisen mit der Maßgabe, dass ein verhinderter Delegierter sein Stimmrecht vorrangig einem Ersatzdelegierten aus seinem Kreisverband übertragen soll.
- (10) Bei der Aufstellung der Landesliste für die Bundestagswahl ist die Listenspitze in Einzelwahlgängen zu wählen. Bei der Aufstellung der Wahlkreislisten für die Landtagswahl und die Bezirkstagswahl ist ebenfalls die Listenspitze in Einzelwahlgängen zu wählen. Die Festlegung der Listenspitze erfolgt in offener Abstimmung vor Beginn des ersten Wahlgangs. Für den Rest der Bewerber kann in einheitlichen Wahlgängen nach Höchststimmenzahl oder nach alphabetischer Reihenfolge gewählt werden, wobei einfache Mehrheit entscheidet. Diese Vorschriften gelten für die Aufstellung anderer Listen entsprechend, wenn die wählende Versammlung nicht anderes beschließt.

3. Le SPD

Document n° 28

Auteur : SPD

Titre : Organisationsstatut der SPD

Date : 1924

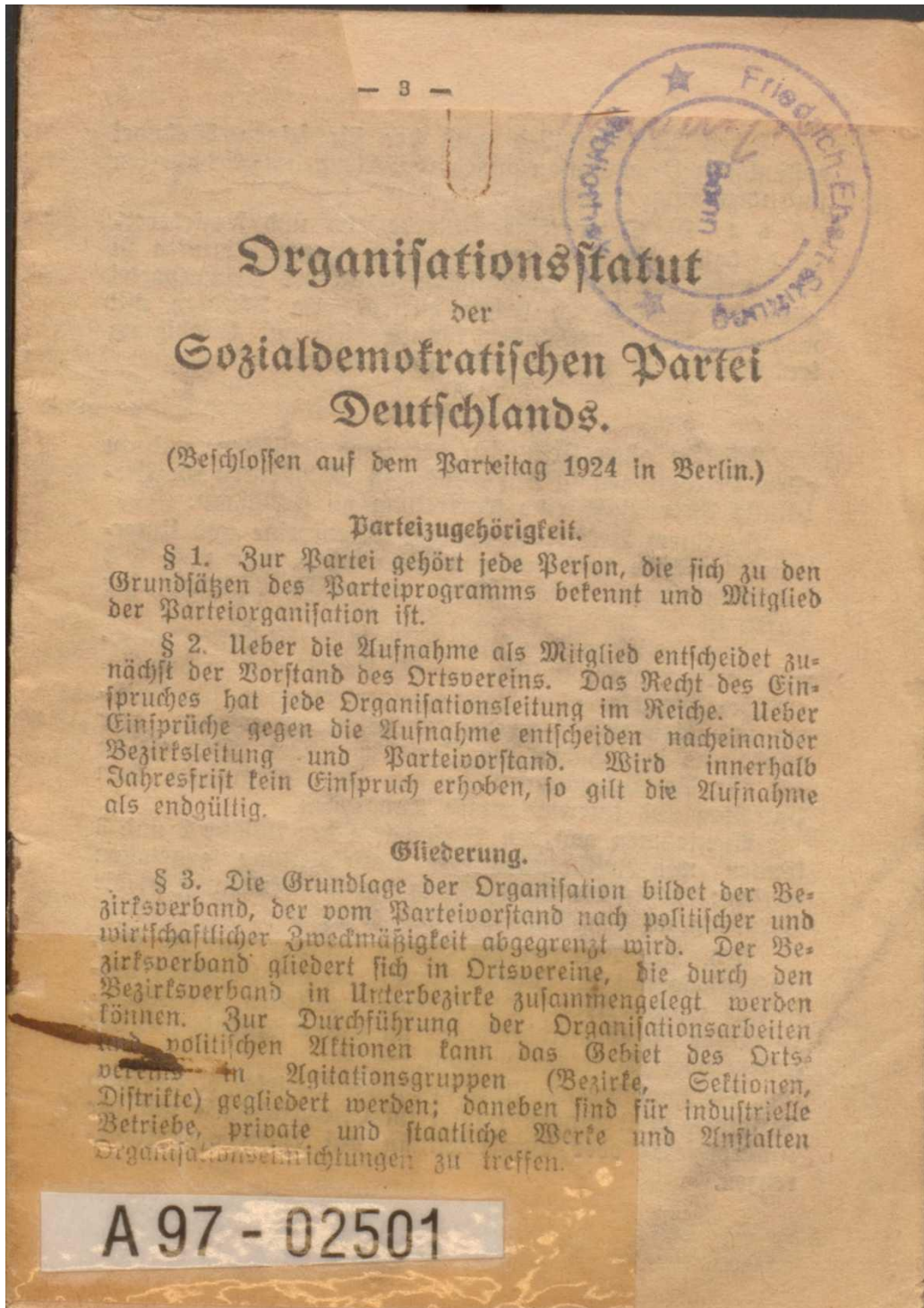

Jedes Parteimitglied muß der für seinen Wohnort zuständigen Organisation angehören. Doppelmitgliedschaften sind unzulässig.

§ 4. Die Ortsvereine, Unterbezirks- und Bezirksverbände haben die Parteigeschäfte nach eigenen Statuten zu führen, die mit dem Organisationsstatut der Gesamtpartei nicht im Widerspruch stehen dürfen. In Ländern mit mehreren Bezirksverbänden können diese zur Erledigung landespolitischer Fragen zusammenarbeiten.

Parteiämter.

§ 5. In allen Leitungen der Organisationen und zu allen Delegationen ist den weiblichen Mitgliedern im Verhältnis ihrer Zahl eine Vertretung zu gewähren.

Zu einem Vertrauensamt der Ortsvereine und Unterbezirksverbände darf nur gewählt werden, wer nach § 2 seit mindestens einem Jahre endgültig Mitglied der Partei ist.

Zu Mitgliedern des Bezirks- und Parteivorstandes sowie der Kontrollkommission und als Kandidaten zu den Gemeinde-, Bezirks- oder Provinzialvertretungen, für Landtag und Reichstag kann nur vorgeschlagen werden, wer mindestens drei Jahre der Partei angehört. Das gleiche gilt für die Delegationen zu den Bezirkstagungen, dem Parteitag und internationalen Kongressen.

Ausnahmen von den Vorschriften der Absätze 2 und 3 können mit Zustimmung der Bezirksleitung zugelassen werden; gegen die Entscheidung der Bezirksleitung ist die Berufung an den Parteivorstand zulässig.

§ 6. Als Vertreter der Partei gilt nur, wer im Einverständnis mit der Parteiorganisation als Kandidat aufgestellt worden war. Die Ortsvereine stellen die Kandidaten für die Gemeindewahlen im Einverständnis mit der Unter- oder Bezirksleitung auf.

Die Kandidatenaufstellung für die Bezirks-, Kreis- und Provinzialvertretungen erfolgt im Einverständnis mit der Unterbezirks- oder Bezirksleitung auf Unterbezirkskonferenzen.

Die Wahlvorschläge für Landtag und Reichstag werden durch die Mitglieder der Unterbezirksorganisation gemacht, von der Bezirksleitung zusammengefaßt und vom Bezirksparteitag (Bezirksversammlung) beschlossen.

Die Bezirksverbände eines Landes — für Preußen der Parteivorstand im Einverständnis mit den preußischen Mitgliedern des Parteiausschusses — stellen die Landeswahlvorschläge für den Landtag auf; sie haben in gleicher Weise das Recht, jederzeit die auf Landeswahlvorschlag gewählten Vertreter abzurufen.

Parteiausschuß und Parteivorstand stellen den Reichswahlvorschlag zu den Reichstagswahlen auf und haben das Recht, jederzeit die auf Reichswahlvorschlag gewählten Vertreter abzurufen.

Der Ortsverein hat im Einverständnis mit der Unterbezirksleitung das Recht, die Gemeindevetreter abzurufen. Dasselbe Recht hat die Bezirksleitung für die Vertreter der in Absatz 1 Satz 2 Abs. 2 und 3 genannten Körperschaften.

Dem Betroffenen sowie der antragstellenden Organisation steht das Recht der Berufung an die Unterbezirks- oder Bezirksleitung oder an den Parteivorstand zu.

Beiträge.

§ 7. Das Eintrittsgeld, das voll den Bezirken verbleibt, beträgt mindestens die Höhe von vier Wochenbeiträgen.

§ 8. Die Höhe der Wochenbeiträge wird für jeden Bezirk von der Bezirksleitung (Bezirksvorstand) festgesetzt; sie hat das Recht, für ihren Bezirk oder für einzelne Ortsvereine die Beiträge je nach Maßgabe der wirtschaftlichen Verhältnisse zu regeln. Der Wochenbeitrag soll in der Regel für männliche Mitglieder dem Durchschnittslohn einer Viertelstunde entsprechen, mindestens aber 15 Pfennig, für weibliche Mitglieder können niedrigere Beiträge festgesetzt werden.

Für jedes Vierteljahr ist außer den regelmäßigen Wochenbeiträgen ein Wochenbeitrag für die Sozialistische Arbeiterinternationale zu leisten.

Mitgliedern der Jugendorganisation und invaliden Parteimitgliedern kann auf Antrag durch den Bezirksverband Beitragsermäßigung oder Befreiung gewährt werden.

Der jeweilige Bedarf der Parteileitung wird durch Umlage von den Bezirksverbänden in der Weise gedeckt, daß von jeder an die Mitglieder verkauften Beitragsmarke ein vom Parteivorstand in Gemeinschaft mit dem Parteiausschuß festgesetzter Betrag in Monatsraten an die Zentralkasse abgeführt wird.

Die Kassenführung der Organisationen in allen ihren Teilen erfolgt nach einheitlichen Grundsätzen, die vom Parteivorstand festgelegt werden. Allmonatlich müssen die Ortsvereine an die Bezirkskassierer und diese an den Parteivorstand Teilzahlungen leisten. Die Abrechnung der Bezirksvorstände mit dem Parteivorstand muß innerhalb eines Monats nach Schluß des Kalendervierteljahres erfolgen.

Zur Deckung der Unkosten zentraler Einrichtungen für die Parteipresse haben alle Parteiunternehmungen geschäftlicher Art jährlich 20 Prozent ihres Reingewinnes an den Parteivorstand abzuführen.

Berichterstattung.

§ 9. Das Geschäftsjahr der Partei läuft vom 1. April bis 31. März. Vierteljährlich, spätestens mit Ablauf des 1. Monats im neuen Kalendervierteljahr, haben die Bezirksleitungen über die Tätigkeit, die politische und wirtschaftliche Lage im Bezirk und die Verwendung der vom Parteivorstand überwiesenen Materialien und Gelder Bericht zu erstatten. Die hierzu notwendigen Formulare liefert der Parteivorstand.

Parteitag.

§ 10. Der Parteitag bildet die oberste Vertretung der Partei. Er setzt sich zusammen:

1. Aus den Bezirksverbänden gewählten Delegierten, deren Gesamtzahl 300 nicht übersteigen soll. Die Verteilung der Delegierten auf die einzelnen Bezirke erfolgt nach der Mitgliederzahl, für die im vorausgegangenen Geschäftsjahr Pflichtbeiträge an den Parteivorstand abgeführt worden sind;
2. der Vertretung der Reichstagsfraktion, die ein Fünftel der Zahl ihrer Mitglieder nicht übersteigen darf;
3. den Mitgliedern des Parteivorstandes, des Parteiausschusses und der Kontrollkommission;
4. den vom Parteivorstand berufenen Referenten.

Die Mitglieder der Reichstagsfraktion haben in allen die parlamentarische und die Mitglieder des Parteivorstandes und des Parteiausschusses in allen die geschäftliche Leitung der Partei betreffenden Fragen nur beratende Stimme. Nur beratende Stimme haben die vom Parteivorstand hinzugezogenen Vertreter von Parteiinstitutionen.

§ 11. Der Parteitag prüft die Legitimationen seiner Teilnehmer, wählt seine Leitung und bestimmt die Geschäftsordnung.

Zu einem Beschlusse des Parteitages ist die Abgabe der Stimmen von mehr als die Hälfte der stimmberechtigten Anwesenden notwendig.

§ 12. In der Regel findet alljährlich ein Parteitag statt, der vom Parteivorstand einzuberufen ist.

Wiegen wichtige Gründe vor, so kann er mit Zustimmung einer Dreiviertelmehrheit des Parteiausschusses um ein Jahr vertagt werden.

Hat der vorhergehende Parteitag über den Ort, an dem der nächste Parteitag stattfinden soll, keine Bestimmung getroffen, oder kann in dem vom Parteitag bestimmten Ort der Parteitag nicht tagen, so hat der Parteivorstand nach Anhörung des Parteiausschusses den Ort zu bestimmen.

§ 13. Die Einberufung des Parteitages muß spätestens 8 Wochen vorher mit der vorläufigen Tagesordnung im Zentralorgan der Partei veröffentlicht werden. Diese Veröffentlichung ist mindestens dreimal in angemessenen Zwischenräumen zu wiederholen.

Anträge von Parteiorganisationen für die Tagesordnung des Parteitages sind dem Parteivorstand einzureichen, der sie spätestens 4 Wochen vor dem Parteitag im Zentralorgan der Partei zu veröffentlichen hat.

§ 14. Zu den Aufgaben des Parteitages gehören:

1. Entgegennahme der Berichte über die Geschäftstätigkeit des Parteivorstandes und der Kontrollkommission sowie über die parlamentarische Tätigkeit der Reichstagsfraktion;
2. die Bestimmung des Ortes, an dem der Parteivorstand seinen Sitz zu nehmen hat;
3. die Wahl des Parteivorstandes und der Kontrollkommission;
4. die Beschlußfassung über die Parteiorganisation und alle das Parteileben berührenden Fragen;
5. die Beschlußfassung über die eingegangenen Anträge.

§ 15. Ein außerordentlicher Parteitag ist einzuberufen:

1. auf mit Dreiviertelmehrheit gefaßten Beschluß des Parteivorstandes;
2. auf einstimmigen Beschluß der Kontrollkommission;
3. auf Antrag von mindestens 15 Bezirksleitungen.

Falls der Parteivorstand sich weigert, einem nach Ziffer 2 oder 3 gestellten Antrage stattzugeben, ist der Parteitag von den Antragstellern zu berufen. Als Versammlungsort eines außerordentlichen Parteitags ist ein geographisch möglichst günstig gelegener Ort zu bestimmen.

§ 16. Die Einberufung des außerordentlichen Parteitags muß spätestens vierzehn Tage vorher im Zentralorgan der Partei in wenigstens drei aufeinanderfolgenden Nummern mit Angabe der Tagesordnung veröffentlicht werden.

Anträge der Parteiorganisationen sind spätestens fünf Tage vor der Abhaltung des Parteitags im Zentralorgan zu veröffentlichen.

Im übrigen gelten für die außerordentlichen Parteitage dieselben Bestimmungen wie für die ordentlichen Parteitage. (§§ 10 und 11.)

Parteivorstand.

§ 17. Die Leitung der Partei obliegt dem Parteivorstand, der aus drei Vorsitzenden, zwei Kassierern, einer vom Parteitag festzusetzenden Zahl von Mitgliedern und unbefoldeten Beisitzern besteht, und dem mindestens zwei Frauen angehören müssen. Die Mitglieder des Parteivorstandes sind berechtigt, sich gegenseitig zu vertreten.

Die Wahl des Parteivorstandes erfolgt durch den Parteitag mittels Stimmzettel in einem Wahlgang. Gewählt ist, wer mehr als die Hälfte der abgegebenen Stimmen erhalten hat. Haben die Kandidaten die Mehrheit der abgegebenen Stimmen nicht erhalten, so findet Ergänzungswahl statt. Entfallen bei dieser Wahl gleich viele Stimmen auf mehrere Kandidaten, ohne daß sie die Mehrheit der abgegebenen Stimmen erhalten haben, dann erfolgt Stichwahl. Bei Stimmgleichheit entscheidet das Los.

§ 18. Der Parteivorstand führt die Geschäfte der Partei und kontrolliert die grundsätzliche Haltung der Parteiorgane.

§ 19. Der jeweilige Parteivorstand ist Eigentümer aller vorhandenen Gelder und sonstigen Vermögensstücke. Er ist insbesondere berechtigt, in eigenem Namen und aus eigenem Recht alle der Sozialdemokratischen Partei zustehenden Ansprüche gegen die Schuldner geltend zu machen.

Der Parteivorstand oder die Kontrollkommission können durch keinerlei Rechtsgeschäfte die einzelnen Parteigenossen oder die Partei verbindlich machen. Kein Parteigenosse erwirbt aus seiner Parteizugehörigkeit ein klagbares Recht gegen den Parteivorstand und der Kontrollkommission oder deren Mitglieder.

§ 20. Der Parteivorstand kann jederzeit alle Parteiorganisationen und deren Unternehmungen kontrollieren, Aufschlüsse einfordern und Abrechnungen verlangen. Er

hat das Recht, an allen Zusammenkünften aller Parteikörperschaften beratend teilzunehmen, wie bei der Aufstellung und Abberufung von Bewerbern zu den Landtagen und dem Reichstag mitzuberaten.

Der Parteivorstand hat das Recht, auf Antrag der beteiligten Organisationen bei Differenzen, die bei Aufstellung von Reichstagskandidaten entstehen, zu entscheiden.

§ 21. Kein Parteigenosse hat ohne ausdrücklichen Beschluß des Parteitags ein klagbares Recht, die Geschäftsbücher oder Papiere des Parteivorstandes, der Kontrollkommission oder der Partei einzusehen oder sich aus ihnen Abschriften oder Auszüge anzufertigen oder eine Auskunft oder Uebersicht über den Stand des Parteivermögens zu verlangen.

Hierdurch wird das Recht der Delegierten, während der Tagung des Parteitages Einsicht in die Bücher zu nehmen, nicht berührt.

Parteiausschuß.

§ 22. Der Parteiausschuß besteht aus je einem Vertreter der Bezirksverbände. Die Vertreter werden in den Bezirken gewählt. Sind im Bezirk mehr als 10 000 weibliche Parteimitglieder vorhanden, so ist außerdem ein weibliches Mitglied zu wählen. Für die Vertreter sind Stellvertreter zu wählen.

§ 23. Der Parteiausschuß berät gemeinsam mit dem Parteivorstand über wichtige, die Gesamtpartei berührende politische Fragen, über die Einrichtung zentraler Parteiminstitutionen, die die Partei finanziell dauernd erheblich belasten, über die Festsetzung der Tagesordnung des Parteitags sowie die Bestellung der Referenten und gibt durch Beschluß sein Gutachten ab.

§ 24. In der Regel alle Vierteljahre und im Bedarfsfälle auch häufiger ist der Parteiausschuß vom Parteivorstand unter Angabe der Tagesordnung zu einer Sitzung zu berufen. Eine außerordentliche Sitzung muß stattfinden, wenn ein Drittel der Bezirksvorstände unter Angabe der

Gründe dies beantragt. Weigert sich der Parteivorstand, eine ordnungsmäßig beantragte Sitzung zu berufen, dann kann sie durch die Antragsteller einberufen werden. Die Einberufung des Parteiausschusses soll in der Regel mindestens fünf Tage vor den Sitzungstagen erfolgen.

Scheidet ein Mitglied des Parteivorstandes oder der Kontrollkommission vorzeitig aus, so hat der Parteiausschuß nach Anhörung des Parteivorstandes und der Kontrollkommission eine Ersatzwahl vorzunehmen.

Kontrollkommission.

§ 25. Zur Kontrollierung des Parteivorstandes sowie als Berufungsinstanz für Beschwerden über den Parteivorstand wählt der Parteitag eine Kontrollkommission von neun Mitgliedern.

Die Wahl erfolgt nach einfacher Mehrheit. Bei gleicher Stimmzahl entscheidet das Los. Zur Leitung ihrer Geschäfte wählt die Kontrollkommission einen Vorsitzenden, der Ort und Zeit der Sitzungen bestimmt, soweit die Kontrollkommission nicht darüber beschließt.

Die Kontrolle muß mindestens vierteljährlich einmal stattfinden.

Alle Einsendungen für die Kontrollkommission sind an den Vorsitzenden derselben zu richten, der seine Adresse im Zentralorgan der Partei mitzuteilen hat.

Auf Antrag der Kontrollkommission oder des Parteivorstandes finden gemeinsame Sitzungen statt.

Zentralorgan der Partei.

§ 26. Zentralorgan der Partei ist der „Vorwärts“, Berliner Volksblatt.

Die offiziellen Bekanntmachungen sind an hervorragender Stelle des redaktionellen Teils zu veröffentlichen.

§ 27. Zur Kontrolle der prinzipiellen und taktischen Haltung des Zentralorgans sowie zur Verwaltung desselben wählen die Parteigenossen Berlins und der Vororte eine Preßkommission, die aus höchstens 20 Mitgliedern bestehen darf.

Die Preßkommission entscheidet in Gemeinschaft mit dem Parteivorstand über alle Angelegenheiten des Zentralorgans, insbesondere über Anstellung und Entlassungen im Personal der Redaktion und Expedition. Bei Meinungsverschiedenheiten zwischen dem Parteivorstand und der Preßkommission entscheiden die Kontrollkommission, der Parteivorstand und die Preßkommission in der Art mit gleichen Rechten, daß jedes dieser drei Organe eine Stimme hat.

Ausschluß.

§ 26. Zur Partei kann nicht gehören, wer sich eines großen Verstoßes gegen die Grundsätze des Parteiprogramms oder einer ehrlosen Handlung schuldig macht oder gemacht hat. Auch kann der Ausschluß eines Mitgliedes erfolgen, wenn es durch beharrliches Zuwiderhandeln gegen Beschlüsse seiner Parteiorganisation oder der Parteitage das Parteiinteresse schädigt.

Der Ausschluß darf nur von einem Ortsverein — mit Zustimmung des Angeeschuldigten auch vom Vorstand des Ortsvereins — beantragt werden. Die Zustellung des Beschlusses erfolgt durch den Bezirksvorstand, der ihn gegebenenfalls veröffentlichen kann.

Solange über die Aufnahme eines Mitgliedes gemäß § 2 nicht endgültig entschieden ist, kann der Ausschluß durch eine Mitgliederversammlung des Ortsvereins erfolgen.

Im übrigen entscheidet über die Zugehörigkeit zur Partei der Vorstand der zuständigen Bezirksorganisation.

Zur Partei kann ferner nicht gehören, wer einer anderen politischen Partei als Mitglied angehört oder sie finanziell unterstützt oder für sie oder gegen die Sozialdemokratische Partei wirkt. In solchen Fällen kann der Parteivorstand den Ausschluß mit sofortiger Wirkung aussprechen. Mit dem Ausschluß verliert der Betroffene alle Rechte und Funktionen der Partei. Der Beschluß des Parteivorstandes ist innerhalb acht Tagen dem Ausgeschlossenen und der Bezirksleitung mitzuteilen. Nur der Parteitag kann auf Antrag des Ausgeschlossenen diesen Beschluß aufheben.

§ 29. Gegen die Entscheidung des Vorstandes der Bezirksorganisation können die Beteiligten innerhalb vier Wochen nach Zustellung des Beschlusses beim Parteivorstand die Einsetzung eines Schiedsgerichts beantragen.

Das Schiedsgericht besteht aus sieben Personen. Den Vorsitzenden bezeichnet der Parteivorstand. Je drei Beisitzer wählt der Angeeschuldigte und die antragstellende Organisation, wobei die Auswahl auf die Parteigenossen des Bezirksverbandes zu beschränken ist, dem der Angeeschuldigte angehört. Unterläßt es der Angeeschuldigte, innerhalb vier Wochen Schiedsrichter zu ernennen, so gilt ohne weiteres der Beschluß des Bezirksvorstandes. Erscheint der Angeeschuldigte ohne genügende Entschuldigung nicht zu dem festgesetzten Termin, so haben die Instanzen das Recht, in Abwesenheit des Angeklagten zu beschließen.

Die Zustellung des schriftlichen Urteils erfolgt durch den Parteivorstand, der es gegebenenfalls veröffentlichen kann.

Handelt es sich in einer Sache um mehrere Angeeschuldigte aus einer Organisation, so hat der Parteivorstand das Recht, die Sache vor ein Schiedsgericht zu bringen.

§ 30. Gegen die Entscheidung des Schiedsgerichts steht den Beteiligten die Berufung an den nächsten Parteitag zu. Die Berufung muß spätestens vier Wochen nach Zustellung des Urteils dem Parteivorstand eingereicht sein.

§ 31. Der Ausschluß aus der Partei in Fällen des § 28 Abs. 1 darf nur im Wege des vorstehend festgesetzten Verfahrens erfolgen. — Alle Instanzen sind berechtigt, sofern sie nicht dauernden Ausschluß aus der Partei aussprechen, auf zeitweise Ausschließung von Vertrauensämtern zu erkennen und Rügen zu erteilen. Auch gegen diese Entscheidungen steht den Beteiligten das Recht der Berufung zu.

Die Organisationen haben das Recht, auch ohne Ausschlußantrag eine Untersuchungskommission gegen ein Mitglied einzusetzen. Gegen die Entscheidungen steht den Beteiligten das Einspruchsrecht nach den Bestimmungen der §§ 29 und 30 zu.

§ 32. Mit dem Tode, dem Austritt oder der Ausschließung aus der Partei verliert der frühere Parteigenosse jedes Recht, das er etwa gegen die Partei, gegen den Parteivorstand, gegen die Kontrollkommission oder gegen einzelne Parteigenossen aus seiner Parteimitgliedschaft erworben hat.

Wiederaufnahme.

§ 33. Der Antrag auf Wiederaufnahme eines aus der Partei Ausgeschlossenen ist an den Vorstand der Bezirksorganisation des Wohnortes des Ausgeschlossenen zu richten. Vor der Entscheidung ist die Organisation, die den Ausschluß beantragt hatte, zu hören.

Gegen diese Entscheidung steht dem Antragsteller sowohl wie der Organisation, die den Ausschluß beantragt hatte, Berufung an den nächsten Parteitag zu. Die Berufung ist so zeitig beim Parteivorstand anzumelden, daß sie mit den übrigen an den Parteitag gestellten Anträgen veröffentlicht werden kann.

Abänderung der Organisation.

§ 34. Änderungen an der Organisation der Partei können nur durch einen Parteitag vorgenommen werden.

Anträge auf Abänderung der Organisation können nur beraten werden, wenn sie innerhalb der Fristen, die die §§ 13 und 14 vorschreiben, veröffentlicht worden sind.

Eine Abweichung von der letzten Bestimmung ist nur dann zulässig, wenn mindestens drei Viertel der anwesenden Vertreter auf einem Parteitag sich für die Abweichung entscheiden.

Aktionsprogramm der Sozialdemokratischen Partei Deutschlands.

Der Gang der geschichtlichen Entwicklung zeigt, daß der Kapitalismus der Welt Friede, Arbeit und Brot nicht zu geben vermag. Immer zwingender wird die Erkenntnis, daß die Menschheit nur durch den Sozialismus zu Freiheit und Wohlfahrt gelangen kann.

In dem Streben, alle Kräfte des Proletariats zur Erreichung der politischen Macht, zur Beseitigung der Klassenherrschaft und zur Verwirklichung des Sozialismus einheitlich im Klassenkampf zusammenzufassen, stellt die Sozialdemokratische Partei Deutschlands, ausgehend von den Grundsätzen des wissenschaftlichen Sozialismus, folgende Kampfziele in den Vordergrund:

I. Schutz der Republik.

In der Erkenntnis, daß die demokratische Republik für den Kampf des arbeitenden Volkes den weitesten Spielraum, die sicherste Grundlage und den Ausgangspunkt für die Verwirklichung des Sozialismus bietet, fordert die Sozialdemokratische Partei Deutschlands den schärfsten und rücksichtslosesten Kampf gegen alle Bestrebungen zur Wiederherstellung der Monarchie, Ausgestaltung der Reichswehr zu einer zuverlässigen Verteidigungswaffe der Republik, Festigung der Reichseinheit, Ausbau der Republik zum organisch gegliederten Einheitsstaat.

Diese Politik fordert in den Ländern die Reinigung des Polizei- und Beamtenkörpers von den Anhängern

der Monarchie, umfassende Demokratisierung der gesamten Verwaltung, Selbstverwaltung der Gemeinden und Gemeindeverbände, Bekämpfung der partikularistisch-reaktionären Bestrebungen.

II. Kampf gegen die Klassenjustiz.

Umgestaltung des gesamten Rechtswesens nach sozialistischen Grundfäden. Zusammensetzung der Richterkollegien aus allen Volksschichten. Entscheidende Mitwirkung gewählter Laienrichter in allen Zweigen der Justiz. Abschaffung der Todesstrafe, Beseitigung aller gesetzlichen Bestimmungen, die die Frau in öffentlicher und privatrechtlicher Beziehung dem Mann gegenüber benachteiligen.

III. Finanz- und Wirtschaftspolitik.

Grundlegende umfassende Finanzreform, die auf dem Prinzip der Quellenbesteuerung und der Lastenverteilung nach der wirtschaftlichen Leistungsfähigkeit aufgebaut ist.

Unmittelbare Beteiligung des Reichs an den Erträgen der kapitalistischen Unternehmungen. Erbrechte des Reiches bei entfernten Verwandtschaftsgraden, Pflichtteil des Reiches, abgestuft nach der Zahl der Erben. Verhinderung von Steuerhinterziehung und Kapitalflucht. Schärfste Besteuerung der Spekulationsgewinne, insbesondere der Gratisaktien und Bezugsrechte. Erhöhung der Ausfuhrabgaben bis zur völligen Erfassung der Valutagewinnung. Verschärfte Erfassung der Auslandsdevisen mittels wirksamer Kontrolle durch die Außenhandelsstellen. Sicherstellung der Versorgung der Bevölkerung mit Lebensmitteln, insbesondere mit Brot, Kartoffeln, Fleisch, Milch und Zucker und der Mitwirkung und Förderung der Genossenschaften. Förderung des gemeinnützigen Wohnungsbaues, Bekämpfung des Bauwuchers, Kontrolle der privatwirtschaftlichen Monopole. Sozialisierung der Schlüsselindustrien, insbesondere des Bergbaues.

IV. Sozialpolitik.

Schutz der Arbeitskraft durch Ausbau der sozialen Gesetzgebung. Abwehr aller Angriffe auf den Achtstunden-

tag. Herabsetzung der Arbeitszeit in gefährlichen und gesundheitschädlichen Betrieben. Einschränkung der Nachtarbeit für Männer und Verbot der Nachtarbeit für Frauen und Jugendliche. Verbot jeder Erwerbsarbeit für schulpflichtige Kinder. Sicherung der Koalitionsfreiheit und des Streikrechts. Ausbau der staatsbürgerlichen und wirtschaftlichen Rechte der Beamten. Ersatz der Technischen Nothilfe durch Einrichtungen, welche die Nothstandsarbeiten in lebenswichtigen Betrieben durch Selbstdisziplin der Arbeiter unter Mitwirkung der Gewerkschaften sichern. Ausreichende Fürsorge für bedürftige, arbeitsunfähige und arbeitslose Mitglieder der Gesellschaft. Schaffung eines einheitlichen Arbeiterrechts. Ausgestaltung des wirtschaftlichen Räte-systems zu einer Vertretung der sozial- und wirtschaftspolitischen Interessen der Arbeiter, Unangestellten und Beamten.

V. Volksgesundheit und Volkserziehung.

Bergesellschaftung des Gesundheitswesens, der Erziehungs- und Bildungseinrichtungen. Einheitschule mit weltlichem Charakter. Erklärung der Religion zur Privatsache. Ausgestaltung der Schule nach sozialistisch-pädagogischen Grundfäden. Verbindung der Erziehung mit der materiellen Produktion.

VI. Internationale Politik.

Kapitalismus und Klassenherrschaft der Besitzenden haben den Weltkrieg entfesselt und nach seiner Beendigung sich vollkommen unfähig erwiesen, einen wirklichen Frieden herbeizuführen. Ein solcher Friede kann nur aus dem Geist des internationalen Sozialismus geschaffen werden. Die Sozialdemokratische Partei Deutschlands fordert die Fortsetzung einer Außenpolitik der Verständigung und des Wiederaufbaues unter Berücksichtigung der Leistungsfähigkeit Deutschlands. Sie erkennt in dem Wiederaufbau der zerstörten Gebiete Nordfrankreichs und Belgiens eine moralische Pflicht Deutschlands sowie das unerläßliche Mittel, durch diese Wiederherstellung die Völkerbeziehungen zu bessern. Sie gibt aber der Ueberzeugung Ausdruck,

daß die fortschreitende Zerrüttung der deutschen Staats- und Volkswirtschaft sowie der furchtbare Währungsverfall ausreichende Erleichterungen der Reparationslasten zu einer zwingenden wirtschaftlichen Notwendigkeit machen.

Der Krieg des Imperialismus und seine Fortsetzung in den Friedensverträgen haben eine schwere Weltkrise erzeugt: In den Siegerstaaten Arbeitslosigkeit, Produktionsstörung, Unverkäuflichkeit der Rohstoffe und Fabrikate; in den besiegten Ländern Sinken der Kaufkraft, der Löhne, Verschlechterung der Lage der arbeitenden Klassen. Expropriation des Mittelstandes, Zwang zur Schleuderkonkurrenz. Krieg, Wirtschaftskrise und Friedensvertrag haben die arbeitenden Klassen aller Länder zu Besiegten des Imperialismus gemacht. Der Kampf gegen die imperialistische Politik, für die Abänderung der Friedensverträge, für die Ueberwindung der Mach- und Gewaltpolitik durch eine internationale Rechtsorganisation erfordert den Zusammenschluß des Weltproletariats zu einer einheitlichen gefestigten Kampfgemeinschaft.

Die Kampfziele unseres Aktionsprogramms erheischen die höchste Kraftentfaltung des Proletariats, die Stärkung aller seiner politischen, gewerkschaftlichen und genossenschaftlichen Organisationen, die volle Geschlossenheit und Einheit seiner Aktion. Die Partei ruft deshalb alle Arbeiter, Angestellten und Beamten auf, die Einheit zu verwirklichen. Pflicht aller Parteiangehörigen ist es, in den Gewerkschaftsorganisationen allen Zersplitterungs- und Spaltungsbestrebungen mit größter Energie entgegenzutreten. Die Forderungen unseres Programms müssen zur Grundlage des gemeinsamen Kampfes aller vom sozialistischen Geist erfüllten Organisationen werden. Mit erhöhter Siegeszuversicht, mit gestählter Kraft wird sich dann die historische Aufgabe der arbeitenden Klasse vollenden: Die Verwirklichung der sozialistischen Gesellschaft!

Document n° 29

Auteur : SPD

Titre : Organisationsstatut der SPD

Date : 1948

Organisationsstatut

der

Sozialdemokratischen Partei

Deutschlands

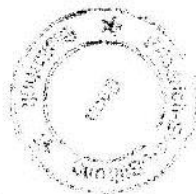

A 97 - 01696

Parteizugehörigkeit

§ 1

Zur Partei gehört jede Person, die sich zu den Grundsätzen des Parteiprogramms bekennt und Mitglied der Parteiorganisation ist.

§ 2

Ueber die Aufnahme oder Ablehnung als Mitglied entscheidet zunächst der Vorstand des Ortsvereins. Das Recht des Einspruchs hat jede Organisationsleitung der Partei. Ueber Einsprüche entscheiden nacheinander Kreisvorstand, Bezirksvorstand und Parteivorstand. Wird innerhalb Jahresfrist kein Einspruch erhoben, so gilt die Aufnahme als endgültig.

Aufnahmeanträge früherer Mitglieder gegnerischer Parteien oder Organisationen, insbesondere der NSDAP., müssen durch einen besonderen Ausschuß, den der Vorstand des Ortsvereins einsetzt, geprüft werden.

Alle Aufnahmeanträge von früheren Mitgliedern gegnerischer Parteien oder Organisationen müssen durch die Unterschrift von zwei Mitgliedern der Partei, die nicht Mitglieder der NSDAP. oder einer ihrer Gliederungen waren, als Bürgen unterstützt werden.

Durch die Prüfung soll festgestellt werden, ob die politische Vergangenheit, die gegenwärtige politische Einstellung und die Person des Antragstellers eine Gewähr dafür bieten, daß der Antragsteller seine Verpflichtungen als Mitglied der Partei einhalten wird.

Gliederung

§ 3

Die Grundlage der Organisation bildet der Bezirksverband, der vom Parteivorstand nach politischer und wirtschaftlicher Zweckmäßigkeit abgegrenzt wird. Der Bezirksverband gliedert sich in Ortsvereine, die durch den Bezirksverband zu Kreisverbänden und Unterbezirken zusammengelegt werden können. Zur Durchführung der organisatorischen und politischen Arbeiten kann das Gebiet des Ortsvereins in Gruppen (Bezirke, Sektionen, Distrikte) gegliedert werden. Daneben sind für industrielle Betriebe, private und staatliche Werke und Anstalten Organisationseinrichtungen zu treffen. Jedes Parteimitglied muß der in seinem Wohnort zuständigen Organisation angehören. Doppelmitgliedschaften sind unzulässig.

§ 4

Die Ortsvereine, Kreisverbände, Unterbezirks- und Bezirksverbände haben die Parteigeschäfte nach eigenen Statuten zu führen, die mit dem Organisationsstatut der Gesamtpartei nicht in Widerspruch stehen dürfen.

In Ländern mit mehreren Bezirksverbänden können diese zur Erledigung landespolitischer Fragen zusammenarbeiten.

Parteiämter

§ 5

In allen Leitungen der Organisationen und zu allen Delegationen ist den weiblichen Mitgliedern im Verhältnis ihrer Zahl eine Vertretung zu geben.

§ 6

Als Vertreter der Partei gilt nur, wer im Einverständnis mit der Parteiorganisation als Kandidat aufgestellt wurde. Die Ortsvereine stellen die Kandidaten für die Gemeindewahlen im Einverständnis mit dem Kreisvereins-

vorstand, Unterbezirksvorstand, oder dem Bezirksvorstand auf. Die Kandidatenaufstellung für die Bezirks-, Kreis- und Provinzialvertretungen erfolgt im Einverständnis mit dem Bezirksvorstand auf den Kreis- oder Bezirkskonferenzen.

Die Wahlvorschläge zu parlamentarischen Vertretungen für größere Gebiete werden durch die Mitglieder der Kreisvereine gemacht, von dem Bezirksvorstand zusammengestellt und vom Bezirksparteitag beschlossen.

Die Bezirksverbände eines Landes stellen die Landeswahlvorschläge für den Landtag auf, sie haben in gleicher Weise das Recht, jederzeit die auf Landeswahlvorschlag gewählten Vertreter abzuberufen.

Der Ortsverein hat im Einverständnis mit dem Kreisverein das Recht, die Gemeindevertreter abzuberufen. Dasselbe Recht hat der Bezirksvorstand für die Vertreter der im Absatz 1 Satz 2 und 3 genannten Körperschaften. Dem Betroffenen sowie der antragstellenden Organisation steht das Recht der Berufung an den Kreisvorstand, Bezirksvorstand oder Parteivorstand zu.

Beiträge

§ 7

Die Höhe des Eintrittsgeldes wird vom Bezirksvorstand festgesetzt.

§ 8

Die Höhe der Monatsbeiträge wird vom Bezirksparteitag festgesetzt. Er hat das Recht, für seinen Bezirk die Beiträge je nach Maßgabe der wirtschaftlichen Verhältnisse zu regeln.

Es wird empfohlen, den Mindestbeitrag auf 1,- Mk. für den Monat festzusetzen. Für Ehefrauen und nicht berufstätige weibliche Familienmitglieder kann der Beitrag auf 0,50 Mk. ermäßigt werden. Invaliden und erwerbslosen Mitgliedern kann auf Antrag Beitragsermäßigung oder Befreiung gewährt werden.

Der Bezirksvorstand ist verpflichtet, für Mitglieder mit höherem Einkommen, unter Berücksichtigung sozialer Verhältnisse, höhere Beiträge zu erheben.

Der Bedarf des Parteivorstandes wird von den Bezirksverbänden in der Weise gedeckt, daß von jeder verkauften Marke ein vom Parteivorstand in Gemeinschaft mit dem Parteiausschuß festgesetzter Betrag in Monatsraten an die Zentralkasse abgeführt wird.

Zur Deckung der Werbeunkosten zentraler Einrichtungen haben alle Parteiunternehmungen geschäftlicher Art einen monatlich an die PartEEKASSE abzuführenden Werbebeitrag zu leisten, dessen Höhe jährlich vom Parteivorstand festgesetzt wird.

Berichterstattung

§ 9

Das Geschäftsjahr der Partei läuft vom 1. Januar bis 31. Dezember. Vierteljährlich, spätestens mit Ablauf des ersten Monats im neuen Kalendervierteljahr, haben die Bezirksverbände über die Tätigkeit, die politische und wirtschaftliche Lage im Bezirk und die Verwendung der vom Parteivorstand überwiesenen Materialien und Gelder Bericht zu erstatten. Die hierzu notwendigen Formulare liefert der Parteivorstand.

Parteitag

§ 10

Der Parteitag bildet die oberste Vertretung der Partei. Er setzt sich zusammen:

1. aus den in den Bezirksverbänden gewählten Delegierten, deren Gesamtzahl 300 nicht übersteigen soll. Die Verteilung der Delegierten auf die einzelnen Bezirke erfolgt nach der Mitgliederzahl, für die im vorangegangenen Geschäftsjahr Pflichtbeiträge an den Parteivorstand abgeführt worden sind;
2. den Mitgliedern des Parteivorstandes, des Parteitagsausschusses und der Kontrollkommission;
3. den vom Parteivorstand berufenen Referenten.

A 07 - 01696

Die Mitglieder des Parteivorstandes und des Parteiausschusses haben in allen die geschäftliche Leitung der Partei betreffenden Fragen nur beratende Stimme. Ebenfalls beratende Stimme haben die vom Parteivorstand hinzugezogenen Vertreter von Parteinstanzen.

§ 11

Der Parteitag prüft die Legitimationen seiner Teilnehmer, wählt seine Leitung und bestimmt die Geschäftsordnung.

Zu einem Beschluß des Parteitags ist die Abgabe der Stimmen von mehr als der Hälfte der Stimmberechtigten notwendig.

§ 12

In der Regel findet alljährlich ein Parteitag statt, der vom Parteivorstand einzuberufen ist.

Liegen wichtige Gründe vor, so kann er mit Zustimmung einer Dreiviertelmehrheit des Parteiausschusses um ein Jahr verlegt werden. Hat der vorhergehende Parteitag über den Ort, an dem der nächste Parteitag stattfinden soll, keine Entscheidung getroffen, so hat der Parteivorstand nach Anhörung des Parteiausschusses den Ort zu bestimmen.

§ 13

Die Einberufung des Parteitages soll spätestens acht Wochen vorher mit der vorläufigen Tagesordnung veröffentlicht werden. Diese Veröffentlichung ist mindestens dreimal in angemessenen Zwischenräumen zu wiederholen.

Anträge von Parteiorganisationen für die Tagesordnung sind dem Parteivorstand einzureichen, der sie spätestens vier Wochen vor dem Parteitag zu veröffentlichen hat.

§ 14

Zu den Aufgaben des Parteitags gehören:

1. Entgegennahme der Berichte über die Geschäftstätigkeit des Parteivorstandes und der Kontrollkommission sowie über die Tätigkeit der Parlamentsfraktionen;
2. die Bestimmung des Ortes, an dem der Parteivorstand seinen Sitz zu nehmen hat;
3. die Wahl des Parteivorstandes und der Kontrollkommission;
4. die Beschlußfassung über die Parteiorganisation und alle das Parteileben berührenden Fragen;
5. die Beschlußfassung über die eingegangenen Anträge.

§ 15

Ein außerordentlicher Parteitag ist einzuberufen:

1. auf mit Dreiviertelmehrheit gefaßten Beschluß des Parteivorstandes;
2. auf einstimmigen Beschluß der Kontrollkommission;
3. auf Antrag von mindestens zwei Fünfteln der Bezirksvorstände.

Falls der Parteivorstand sich weigert, einem nach Ziffer 2 und 3 gestellten Antrag stattzugeben, so ist der Parteitag von den Antragstellern zu berufen. Als Versammlungsort eines außerordentlichen Parteitags ist ein geographisch möglichst günstig gelegener Ort zu bestimmen.

§ 16

Die Einberufung des außerordentlichen Parteitages muß spätestens 14 Tage vorher veröffentlicht werden.

Anträge von Parteiorganisationen sind spätestens fünf Tage vor der Abhaltung des Parteitages zu veröffentlichen.

Im übrigen gelten für die außerordentlichen Parteitage die §§ 10 und 11.

Parteiivorstand

§ 17

Die Leitung der Partei obliegt dem Parteivorstand, der aus dem Vorsitzenden, einer vom Parteitag festzusetzenden Zahl von Mitgliedern und unbesoldeten Beisitzern besteht, und dem mindestens zwei Frauen angehören müssen. Die Mitglieder des Parteivorstandes sind berechtigt, sich gegenseitig zu vertreten.

Die Wahl des Parteivorstandes erfolgt durch den Parteitag mittels Stimmzettel in einem Wahlgang. Gewählt ist, wer mehr als die Hälfte der abgegebenen Stimmen erhalten hat. Haben die Kandidaten die Mehrheit der abgegebenen Stimmen nicht erhalten, so findet Ergänzungswahl statt. Entfallen bei dieser Wahl gleich viele Stimmen auf mehrere Kandidaten, ohne daß sie die Mehrheit der abgegebenen Stimmen erhalten haben, dann erfolgt Stichwahl. Bei Stimmengleichheit entscheidet das Los.

§ 18

Der Parteivorstand führt die Geschäfte der Partei und kontrolliert die grundsätzliche Haltung der Parteiorgane.

§ 19

Der jeweilige Parteivorstand ist Eigentümer aller vorhandenen Gelder und sonstigen Vermögensstücke. Er ist insbesondere berechtigt, in eigenem Namen und aus eigenem Recht alle der Sozialdemokratischen Partei zustehenden Ansprüche gegen die Schuldner geltend zu machen.

Der Parteivorstand oder die Kontrollkommission können durch keinerlei Rechtsgeschäfte die einzelnen Parteigenossen oder die Partei verbindlich machen. Kein Parteigenosse erwirbt aus seiner Parteizugehörigkeit ein klagbares Recht gegen den Parteivorstand und die Kontrollkommission oder deren Mitglieder.

§ 20

Der Parteivorstand kann jederzeit alle Parteiorganisationen und deren Unternehmungen kontrollieren, Aufschlüsse anfordern und Abrechnungen verlangen. Er hat das Recht, an allen Zusammenkünften aller Parteikörperschaften beratend teilzunehmen.

Der Parteivorstand hat das Recht, auf Antrag der beteiligten Organisationen bei Differenzen, die bei Aufstellung von Kandidaten entstehen, zu entscheiden.

§ 21

Kein Parteigenosse hat ohne ausdrücklichen Beschluß des Parteitages das Recht, die Geschäftsbücher oder Papiere des Parteivorstandes, der Kontrollkommission oder der Partei einzusehen oder sich aus ihnen Abschriften oder Auszüge anzufertigen oder eine Auskunft oder Übersicht über den Stand des Parteivermögens zu verlangen. Hierdurch wird das Recht der Delegierten, während der Tagung des Parteitages Einsicht in die Bücher zu nehmen, nicht berührt.

Parteiausschuß

§ 22

Der Parteiausschuß besteht aus je einem Vertreter der Bezirksvorstände. Die Vertreter werden in den Bezirken gewählt. Sind im Bezirk mehr als 5000 weibliche Mitglieder vorhanden, so ist außerdem ein weibliches Mitglied zu wählen. Für die Vertreter sind Stellvertreter zu wählen.

§ 23

Der Parteiausschuß berät gemeinsam mit dem Parteivorstand über wichtige, die Gesamtheit berührende politische Fragen, über die Einrichtung zentraler Parteiinstitutionen, die die Partei finanziell dauernd erheblich belasten, über die Bestellung der Referenten und gibt durch Beschluß sein Gutachten ab.

§ 24

In der Regel alle Vierteljahr und im Bedarfsfall auch häufiger ist der Parteausschuß vom Parteivorstand unter Angabe der Tagesordnung zu einer Sitzung zu berufen. Eine außerordentliche Sitzung muß stattfinden, wenn ein Drittel der Bezirksvorstände unter Angabe der Gründe dies beantragt. Weigert sich der Parteivorstand, eine ordnungsmäßig beantragte Sitzung zu berufen, dann kann sie durch die Antragsteller einberufen werden. Die Einberufung des Parteausschusses soll in der Regel mindestens fünf Tage vor den Sitzungstagen erfolgen. Scheidet ein Mitglied des Parteivorstandes oder der Kontrollkommission vorzeitig aus, so hat der Parteausschuß nach Anhörung des Parteivorstandes und der Kontrollkommission eine Ersatzwahl vorzunehmen.

Kontrollkommission

§ 25

Zur Kontrollierung des Parteivorstandes sowie als Berufungsinstanz für Beschwerden über den Parteivorstand wählt der Parteitag eine Kontrollkommission von neun Mitgliedern.

Die Wahl erfolgt nach einfacher Mehrheit. Bei gleicher Stimmzahl entscheidet das Los. Zur Leitung ihrer Geschäfte wählt die Kontrollkommission einen Vorsitzenden, der Ort und Zeit der Sitzungen bestimmt, soweit die Kontrollkommission nicht darüber beschließt.

Die Kontrolle muß mindestens vierteljährlich einmal stattfinden.

Alle Einsendungen für die Kontrollkommission sind an den Vorsitzenden derselben zu richten, der seine Adresse in geeigneter Weise bekanntzugeben hat.

Auf Antrag der Kontrollkommission oder des Parteivorstandes finden gemeinsame Sitzungen statt.

Ausschluß

§ 26

1. Aus der Partei ausgeschlossen wird:
 - a) wer einen groben Verstoß gegen das Parteiprogramm begangen hat;
 - b) wer durch beharrliches Zuwiderhandeln gegen Beschlüsse der Parteitage oder seiner Parteiorganisation das Parteiinteresse schädigt;
 - c) wer sich einer ehrlosen Handlung schuldig gemacht hat.
2. Der Ausschlußantrag darf nur von einem Ortsverein gestellt werden, mit Zustimmung des Angeschuldigten auch vom Vorstand eines Ortsvereins. In größeren Orten haben Unterabteilungen des Ortsvereins das Antragsrecht. Die Bezirksvorstände bestimmen, welche Organisationseinheiten dieses Recht haben.
3. Als erste Instanz entscheidet über den Ausschlußantrag ein Schiedsgericht, das aus fünf Personen besteht. Der für den Angeschuldigten zuständige Bezirksvorstand ernennt den Vorsitzenden, die antragstellende Organisation und der Angeschuldigte benennen schriftlich je zwei Beisitzer. Die Beisitzer müssen Mitglieder des Bezirks sein, dem der Angeschuldigte angehört.
4. Richten sich die Anschuldigungen gegen Mitglieder des Bezirksvorstandes oder hat ein Bezirksvorstand nach Ziffer 9 einen Ausschlußantrag gestellt, so hat der Parteivorstand den Vorstand eines anderen Bezirks mit der Benennung des Vorsitzenden zu betrauen. Dasselbe gilt, wenn die Angeschuldigten mehreren Bezirken angehören.
5. Hat die antragstellende Organisation innerhalb dreier Wochen keine Beisitzer benannt, gilt der Ausschlußantrag als erledigt. Benennt der Angeschuldigte innerhalb derselben Frist keine Beisitzer, entscheidet das Bezirksschiedsgericht ohne sie; erscheint der Angeschuldigte ohne zwingenden Grund nicht zu dem festgesetzten Termin, wird in seiner Abwesenheit verhandelt und entschieden.
6. Handelt es sich in derselben Sache um mehrere Angeschuldigte, hat der Bezirksvorstand dasselbe Schiedsgericht mit der Erledigung zu betrauen.

7. Die Entscheidung des Bezirksgerichts, unterschrieben vom Vorsitzenden, wird beiden Parteien durch den Vorsitzenden innerhalb dreier Wochen schriftlich zugestellt. Der Bezirksvorstand kann sie veröffentlichen.

8. Aus der Partei ausgeschlossen wird ferner, wer einer anderen politischen Partei als Mitglied angehört oder sie finanziell unterstützt oder für sie oder gegen die Sozialdemokratische Partei wirkt. In solchen Fällen kann der Parteivorstand den Ausschluß mit sofortiger Wirkung aussprechen. Mit dem Ausschluß verliert der Betroffene alle Rechte und Funktionen der Partei. Der Beschluß des Parteivorstandes ist innerhalb acht Tagen dem Angeschlossenen und der Bezirksleitung mitzuteilen. Nur der Parteitag kann auf Antrag des Angeschlossenen diesen Beschluß aufheben.

9. In außerordentlichen Fällen, in denen durch schnelles Eingreifen eine sonst nicht abzuwehrende schwere Schädigung der Partei verhindert werden muß, kann der zuständige Bezirksvorstand von sich aus den Ausschluß beantragen.

§ 27

1. Gegen die Entscheidung des Bezirksschiedsgerichts können beide Parteien innerhalb dreier Wochen nach der Zustellung beim Parteivorstand die Entscheidung eines Parteischiedsgerichts beantragen.

2. Ist das Bezirksschiedsgericht von offensichtlich irrigen Voraussetzungen ausgegangen, kann der Parteivorstand die Sache an das Bezirksschiedsgericht zur nochmaligen Entscheidung zurückverweisen.

3. Das Parteischiedsgericht besteht aus fünf Personen. Der Parteivorstand ernennt den Vorsitzenden, die antragstellende Organisation und der Angeschuldigte benennen schriftlich je zwei Beisitzer. Die Beisitzer müssen Mitglieder des Bezirks sein, dem der Angeschuldigte angehört. Mitglieder des Bezirksschiedsgerichts dürfen nicht Mitglieder des Parteischiedsgerichts sein.

4. Benennen beide Parteien innerhalb dreier Wochen keine Beisitzer, ist die Entscheidung erster Instanz endgültig. Benennt eine der Parteien die Beisitzer nicht innerhalb der gleichen Frist, wird ohne sie entschieden. Erscheint der Angeschuldigte ohne zwingenden Grund nicht zu dem festgesetzten Termin, wird in seiner Abwesenheit verhandelt und entschieden.

5. Die Entscheidung des Parteischiedsgerichts, unterschrieben vom Vorsitzenden, wird beiden Parteien durch den Vorsitzenden innerhalb dreier Wochen schriftlich zugestellt. Der Parteivorstand kann sie veröffentlichen.

6. Verzieht der Beschuldigte während des Verfahrens in einen anderen Bezirk, verbleibt die Durchführung des Verfahrens bei seinem bisherigen Bezirk.

7. Der Ausschlußantrag muß in beiden Instanzen mündlich begründet werden. Die Verhandlungen werden mündlich geführt. Schriftstücke dienen nur zur Feststellung des mündlich Vorgelegenen. Nur was mündlich vorgelegt ist, darf der Entscheidung zugrundegelegt werden.

§ 28

1. Gegen die Entscheidung des Parteischiedsgerichts steht beiden Parteien die Berufung an den nächsten Parteitag zu, wenn es sich um einen groben Verstoß gegen die Grundsätze des Parteiprogramms handelt, sonst nur, wenn die Entscheidungen erster und zweiter Instanz voneinander abweichen. In den übrigen Fällen ist die Entscheidung des Parteischiedsgerichts endgültig.

2. Die Berufung ist innerhalb dreier Wochen nach Zustellung der Entscheidung des Parteischiedsgerichts beim Parteivorstand schriftlich einzureichen. Die Entscheidung des Parteitags ist endgültig.

3. In allen Instanzen des schiedsgerichtlichen Verfahrens kann anerkannt werden:

- a) auf Ausschluß aus der Partei,
- b) auf zeitweilige Aberkennung des Rechts zur Bekleidung von Ehrenämtern,
- c) auf Rügen.

§ 29

1. Der Ausschluß aus der Partei darf nur im Wege der in den §§ 26 bis 28 festgesetzten Verfahren erfolgen.
2. Die Organisationen haben das Recht, auch ohne Ausschlußantrag eine Untersuchungskommission gegen ein Mitglied einzusetzen. Die Untersuchungskommission hat nur tatsächliche Feststellung zu treffen, keine Entscheidungen zu fällen, wie sie im Ausschlußverfahren vorgesehen sind. Rechtfertigt der Bericht der Untersuchungskommission die Einleitung eines Ausschlußverfahrens, ist gemäß § 28 durch die Organisationseinheiten ein entsprechender Antrag an den Parteivorstand zu stellen.
3. Rügen können die Organisationen auch erteilen, wenn es sich um Verfehlungen handelt, derentwegen die Voraussetzungen zur Einleitung eines Ausschlußverfahrens nicht gegeben sind.

§ 30

Mit dem Tode, dem Austritt oder der Ausschließung aus der Partei verliert der frühere Parteigenosse jedes Recht, das er etwa gegen die Partei, gegen den Parteivorstand, gegen die Kontrollkommission oder gegen einzelne Parteigenossen aus seiner Parteimitgliedschaft erworben hat.

Wiederaufnahme in die Partei

§ 31

Der Antrag auf Wiederaufnahme eines aus der Partei Ausgeschlossenen ist an den Vorstand der Bezirksorganisation des Wohnortes des Ausgeschlossenen zu richten. Vor der Entscheidung ist die Organisation, die den Ausschluß beantragt hatte, zu hören. Gegen diese Entscheidung steht dem Antragsteller sowohl wie der Organisation, die den Ausschluß beantragt hat, Berufung an den nächsten Parteitag zu. Die Berufung ist so zeitig beim Parteivorstand anzumelden, daß sie mit den übrigen an den Parteitag gestellten Anträgen veröffentlicht werden kann.

Abänderung der Organisation

§ 32

Änderungen an der Organisation der Partei können nur durch einen Parteitag vorgenommen werden.

Anträge auf Abänderung der Organisation können nur beraten werden, wenn sie innerhalb der Fristen, die die §§ 13 und 14 vorschreiben, veröffentlicht worden sind.

Eine Abweichung von der letzten Bestimmung ist nur dann zulässig, wenn mindestens drei Viertel der anwesenden Vertreter auf einem Parteitag sich für die Abweichung entscheiden.

Document n° 30

Auteur : SPD

Titre : Organisationsstatut der SPD

Date : 1953

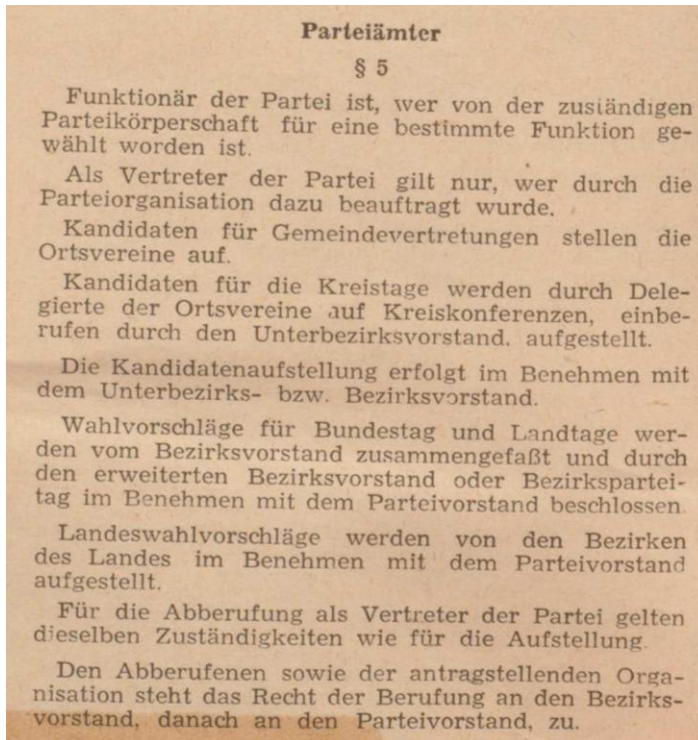

Document n° 31

Auteur : SPD

Titre : Organisationsstatut der SPD

Date : 21 mars 1968

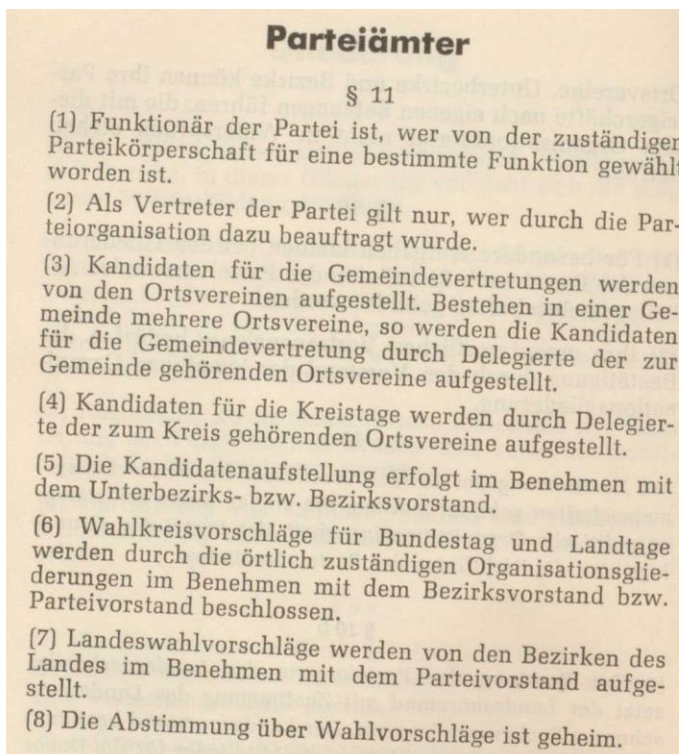

Document n° 32
Auteur : SPD
Titre : Wahlordnung
Date : 30 août 1988

- § 4 (1) Die Mitgliedschaft endet durch Tod, Austritt oder Ausschluß.
- (2) Der Austritt ist schriftlich zu erklären. Die Rückgabe des Mitgliedsbuches gilt als Austrittserklärung.
- (3) Mit Beendigung der Mitgliedschaft verliert das frühere Parteimitglied jedes Recht, das es etwa gegen die Partei, gegen den Parteivorstand, gegen die Kontrollkommission oder gegen einzelne Parteimitglieder aus seiner Parteimitgliedschaft erworben hat. Es darf nicht länger in Gliederungen und Arbeitsgemeinschaften mitarbeiten.

Parteitag

- § 15 (1) Der Parteitag ist das oberste Organ der Partei. Er setzt sich zusammen:
1. Aus 400 von den Bezirksparteitagen gewählten Delegierten. Die Verteilung der Mandate erfolgt nach der Mitgliederzahl, für die in den vorausgegangenen vier Quartalen Pflichtbeiträge an den Parteivorstand abgeführt worden sind. Bezirkssatzungen können bestimmen, daß die Wahl der auf den Bezirk entfallenden Delegierten durch die Unterbezirksparteitage erfolgt; dabei ist sicherzustellen, daß Frauen und Männer in der Delegation eines jeden Bezirkes mindestens zu je 40% vertreten sind.

Erläuterung: Die Regelung soll gewährleisten, daß die Quote auch bei der Wahl der auf den Bezirk entfallenden Delegierten durch die Unterbezirksparteitage eingehalten wird. Wie dieses sichergestellt wird, haben die Bezirke selbst festzulegen. Nach Aussagen von betroffenen Bezirken ist davon auszugehen, daß die Mindestbeteiligung von Frauen im vorgesehenen Zeitplan auch beim Entsendungsverfahren durch die Unterbezirke zu verwirklichen ist.

17

2. Aus den Mitgliedern des Parteivorstandes.
- (2) Mit beratender Stimme nehmen am Parteitag teil:
1. die Mitglieder der Kontrollkommission;
 2. die Mitglieder des Parteirats;
 3. ein Zehntel der Bundestagsfraktion;
 4. ein Zehntel der Gruppe der SPD-Abgeordneten im Europaparlament;
 5. die vom Parteivorstand bestellten Parteitagsreferenten und -referentinnen und die Vertreter und Vertreterinnen von Parteiinstitutionen.

Document n° 33

Auteur : SPD

Titre : Organisationsstatut der SPD

Date : 19 novembre 1993

§ 11 (1) Funktionär oder Funktionärin der Partei ist, wer von der zuständigen Parteikörperschaft für eine bestimmte Funktion gewählt worden ist. In den Funktionen und Mandaten der Partei müssen nach Maßgabe dieses Statuts und der Wahlordnung Frauen und Männer mindestens zu je 40 % vertreten sein. Das Nähere regelt die Wahlordnung.

Erläuterung: Durch die Änderung des § 11 wird die Quotierung für alle Funktionen und Mandate der Partei zwingend vorgeschrieben. Die Regelung verpflichtet alle Gliederungen und Sonderorganisationen der Partei, bei der Besetzung von Mehrpersonengremien, wie Vorständen und Delegationen, jedes Geschlecht zu mindestens 40% zu berücksichtigen. Die Pflicht richtet sich an das wählende oder entsendende Gremium.

Von der Aufnahme von Sanktionsregelungen ist bewußt Abstand genommen worden. Das in § 8 Abs. 1 a der Wahlordnung vorgesehene Wahlverfahren stellt sicher, daß bei allen Listenwahlen die Quote erreicht wird, sofern sich genügend Kandidatinnen bzw. Kandidaten zur Wahl gestellt haben.

(2) Ein Funktionär oder eine Funktionärin verliert seine bzw. ihre Funktion durch

a) Neubesetzung oder Erlöschen der Funktion oder Ablauf der satzungsmäßigen Amtszeit,

b) Niederlegung,

c) Aberkennung in einem Parteiordnungsverfahren,

d) Abberufung aus wichtigem Grund (§ 9 der Wahlordnung),

e) Verlust der Mitgliedschaft (§ 4).

(3) Als Vertreter oder Vertreterin der Partei gilt nur, wer durch die Parteiorganisation dazu beauftragt wurde.

(4) Kandidaten und Kandidatinnen für Gemeindevertretungen werden von den Ortsvereinen aufgestellt. Bestehen in einer Gemeinde mehrere Ortsvereine, so werden die Kandidaten und Kandidatinnen

für die Gemeindevertretung durch Delegierte der zur Gemeinde gehörenden Ortsvereine aufgestellt.

(5) Kandidaten und Kandidatinnen für die Kreistage werden durch Delegierte der zum Kreis gehörenden Ortsvereine aufgestellt.

(6) Die Aufstellung erfolgt im Benehmen mit dem Unterbezirks- bzw. Bezirksvorstand.

(7) Wahlkreisvorschläge für Bundestag und Landtage werden durch die örtlich zuständigen Organisationsgliederungen im Benehmen mit dem Bezirksvorstand bzw. Parteivorstand beschlossen.

(7a) Soweit die Wahlgesetze es zulassen, können die Satzungen vorsehen, daß Kandidatinnen und Kandidaten für Gemeindevertretungen und Parlamente auch von Vollversammlungen aufgestellt werden. Im Rahmen der Wahlgesetze sollen die Satzungen ferner vorsehen, daß die Vorstände der jeweils zuständigen Gliederungen Richtlinien zur Durchführung solcher Vollversammlungen erlassen.

(8) Landeswahlvorschläge für die Bundestagswahl werden von den Bezirken des Landes oder dem Landesverband im Benehmen mit dem Parteivorstand aufgestellt.

(9) 1. Sozialdemokratische Mandatsträger und Mandatsträgerinnen im Europaparlament, in den Parlamenten des Bundes, der Länder, der Kreise und Gemeinden dürfen keine Abmachungen mit außerparlamentarischen Interessenten oder Interessentinnen treffen, die mit persönlichen Vermögensvorteilen für sie und gleichzeitig mit bestimmten Erwartungen an ihr politisches und parlamentarisches Verhalten verbunden sind (bezahlte Interessenwahrnehmung).

2. Abmachungen, aus denen sich persönliche Vermögensvorteile für den Mandatsträger oder die Mandatsträgerin ergeben, bedürfen der schriftlich festzulegenden Ergänzung, daß Erwartungen an sein bzw. ihr politisches oder parlamentarisches Verhalten weder unmittelbar noch mittelbar damit verbunden sind.

3. Jede Abmachung nach Ziffer 2 muß darüber hinaus gegenüber der Partei und den Präsidenten oder Präsidentinnen der entsprechenden Parlamente offengelegt werden. Die Offenlegung gegenüber der Partei erfolgt durch schriftliche Erklärung an den zuständigen Bezirk.

(10) Nähere Bestimmungen über die mit der Wahrnehmung von Funktionen und Mandaten verbundenen Verpflichtungen enthalten die vom Parteivorstand beschlossenen Verhaltensregeln.

(11) Die Abstimmung über Wahlvorschläge ist geheim.

Document n° 34

Auteur : SPD

Titre : Organisationsstatut der SPD

Date : 4 décembre 2011

§ 12 Aufstellung von Kandidaten/-innen

- (1) Kandidaten und Kandidatinnen für Gemeindevertretungen und das Direktwahlamt der Bürgermeisterin oder des Bürgermeisters werden von den Ortsvereinen aufgestellt. Bestehen in einer Gemeinde mehrere Ortsvereine, so werden die Kandidaten und Kandidatinnen durch Delegierte der zur Gemeinde gehörenden Ortsvereine aufgestellt.
- (2) Kandidaten und Kandidatinnen für die Kreistage oder das Direktwahlamt des Landrates oder der Landrätin oder das der Oberbürgermeisterin oder des Oberbürgermeisters werden durch Delegierte der zu der Gebietskörperschaft gehörenden Ortsvereine aufgestellt. Dazu können Bezirke und Landesbezirke abweichende Regelungen in ihren Satzungen festlegen.
- (3) Wahlkreisvorschläge für Bundestag und Landtage werden durch die örtlich zuständigen Organisationsgliederungen im Benehmen mit dem Bezirks- bzw. Parteivorstand beschlossen.
- (4) Soweit die Wahlgesetze und Satzungen nicht entgegenstehen, können die zuständigen Vorstände beschließen, dass Kandidatinnen und Kandidaten für Gemeindevertretungen, ein Direktwahlamt oder Parlamente von Vollversammlungen aufgestellt werden.
- (5) Landeswahlvorschläge für die Bundestagswahl werden von den Bezirken des Landes oder dem Landesverband im Benehmen mit dem Parteivorstand aufgestellt.
- (6) Die Abstimmung über Wahlvorschläge für öffentliche Ämter und Mandate ist geheim. Das Nähere regelt die Wahlordnung.
- (7) Die jeweils zuständigen Vorstände können, soweit die Wahlgesetze und Satzungen nicht entgegenstehen, Richtlinien über das Verfahren zur Kandidatenaufstellung, z. B. über Fristen, Delegiertenschlüssel oder die Anwendung des Vollversammlungsprinzips, erlassen. Können mehrere betroffene Gliederungen keine Einigung über das Verfahren der Kandidatenaufstellung erzielen, so entscheidet der nächst höhere Vorstand im Rahmen der Wahlgesetze und des Satzungsrechts.

Document n° 35

Auteur : SPD

Titre : Wahlordnung

Date : 4 décembre 2011

§ 4 Ende der Mitgliedschaft

- (1) Die Mitgliedschaft endet durch Tod, Austritt oder Ausschluss.
- (2) Der Austritt ist schriftlich zu erklären. Die Rückgabe des Mitgliedsbuches gilt als Austrittserklärung.
- (3) Mit Beendigung der Mitgliedschaft verliert das frühere Parteimitglied jedes Recht, das es etwa gegen die Partei, gegen den Parteivorstand, gegen die Kontrollkommission oder gegen einzelne Parteimitglieder aus seiner Parteimitgliedschaft erworben hat. Es darf nicht länger in Gliederungen, Arbeitsgemeinschaften, Themenforen, Arbeitskreisen und

§ 7 Wiederaufnahme

- (1) Der Antrag auf Wiederaufnahme einer aus der Partei ausgeschlossenen Person ist an den Vorstand des für ihren Wohnsitz zuständigen Bezirks zu richten. Vor der Entscheidung ist die Organisationsgliederung, die den Ausschluss beantragt hatte, zu hören. Gegen diese Entscheidung steht sowohl dem Antragsteller oder der Antragstellerin als auch der Organisationsgliederung, die den Ausschluss beantragt hat, binnen sechs Wochen Berufung an den Parteivorstand zu. Die Frist beginnt mit der Bekanntgabe der Entscheidung zu laufen.
- (2) Wird in einem Parteiordnungsverfahren auf Ausschluss erkannt und tritt der Antragsgegner vor Rechtskraft dieser Entscheidung aus der Partei aus, so findet Abs. 1 sinngemäß Anwendung.

§ 8 Aufbau der Partei

- (1) Die SPD gliedert sich in Ortsvereine, Unterbezirke und Bezirke. In dieser Gliederung vollzieht sich die politische Willensbildung der Partei von unten nach oben. Die Satzungen der Bezirke können abweichende Bezeichnungen regeln.
- (2) Grundlage der Organisation ist der Bezirk, der vom Parteivorstand nach politischer und wirtschaftlicher Zweckmäßigkeit abgegrenzt wird. Nach den gleichen Grundsätzen erfolgt die Abgrenzung der Unterbezirke durch die Bezirksvorstände

und der Ortsvereine durch die Unterbezirksvorstände. Vor Neuabgrenzungen ist den betroffenen Gliederungen Gelegenheit zur Äußerung zu geben. Der abgrenzende Vorstand regelt die unverzügliche Neukonstituierung der von der Neuabgrenzung betroffenen Gliederungen.

- (3) In Ländern mit mehr als einem Bezirk können nach politischer Zweckmäßigkeit Landesverbände als regionale Zusammenschlüsse gebildet werden, wenn alle Bezirke des Landes zustimmen. Durch die Bildung eines Landesverbandes wird die Eigenschaft der Bezirke als Grundlage der Organisation nicht berührt. Diese Landesverbände haben die landespolitischen und die von allen Bezirken übertragenen Aufgaben zu erfüllen. Die Bezirke sind verpflichtet, dem Landesverband die für die Erfüllung seiner und der ihm übertragenen Aufgaben erforderlichen finanziellen, organisatorischen und personellen Voraussetzungen zu verschaffen.
- (4) Erfolgt die Bildung eines Landesverbandes nicht gem. Abs. 3, so kann der Parteivorstand die Bildung von Landesverbänden durch Richtlinien regeln.
- (5) In Ländern mit einem Bezirk (Landesbezirk) können durch Bezirkssatzung regionale Zusammenschlüsse von mehreren Unterbezirken gebildet werden. Diesen regionalen Zusammenschlüssen kann durch die Bezirkssatzung die Wahl von Delegierten zum Parteitag und Parteikonvent übertragen werden; außerdem können sie das Recht erhalten, Anträge an den Parteitag zu stellen.
- (6) Die Ortsvereine können freiwillig Gemeinde-, Samtgemeinde- oder Stadtverbände bilden und ihnen kommunalpolitische und organisatorische Aufgaben übertragen. Sie haben Antragsrecht auf allen Gliederungsebenen der Partei. Bezirkssatzungen können bestimmen, dass die Bildung dieser Zusammenschlüsse verpflichtend ist. Die Ortsvereine sind verpflichtet, ihnen die für die Erfüllung der übertragenen Aufgaben erforderlichen finanziellen, organisatorischen und personellen Voraussetzungen zu verschaffen. Erfolgt der Zusammenschluss freiwillig, so muss der Fall des Austritts eines Ortsvereins satzungsmäßig geregelt werden.
- (7) Ortsvereine können Distrikte bzw. Ortsabteilungen bilden. Die Mitwirkungsrechte der Mitglieder im Ortsverein und dessen statutengemäße Pflichten bleiben davon unberührt.

Document n° 36

Auteur : SPD

Titre : Aufstellung der Kandidatinnen und Kandidaten für die Bundestagswahl 2013. Wichtige Hinweise

Date : 2012



Aufstellung der Kandidatinnen und Kandidaten für die Bundestagswahl 2013

Wichtige Hinweise

1. Übersicht der wichtigsten Fristen

Eine reguläre Neuwahl des Bundestages findet frühestens sechsundvierzig und spätestens achtundvierzig Monate nach dem Beginn der laufenden Wahlperiode statt.

Die Wahlperiode des 17. Deutschen Bundestages hat am 27. Oktober 2009 begonnen. Demnach muss der Termin für die Bundestagswahl 2013 zwischen dem 28. August und dem 27. Oktober 2013 liegen. Da grundsätzlich die Termine für Bundestagswahlen nicht mit Hauptferienzeiten kollidieren sollen, dürfte der Wahltag nicht vor Sonntag, dem 15. September 2013 liegen (dies aber noch ohne Gewähr).

Unabhängig vom Wahltermin dürfen die **Wahlen für die Vertreterversammlungen** frühestens 29 Monate nach dem Beginn der Wahlperiode des Bundestages stattfinden, für die kommende Bundestagswahl **also ab dem 28. März 2012.**

Die **Wahlen für die Bewerber selbst** können **frühestens 32 Monate nach Beginn der Wahlperiode** durchgeführt werden, also **ab dem 28. Juni 2012** (§ 21 Abs. 3 Satz 3 Bundeswahlgesetz).

Etwa ein dreiviertel Jahr vor der Wahl legt der Bundespräsident in Abstimmung mit der Bundesregierung den Tag der Bundestagswahl fest.

Der Wahltag muss ein Sonntag oder gesetzlicher Feiertag sein (§ 16 Bundeswahlgesetz).

Gem. § 19 BWG sind beim Kreis bzw. Landeswahlleiter bis zum 66. Tag vor der Wahl (18 Uhr) die Wahlvorschläge schriftlich einzureichen.

Hieraus ergibt sich nachfolgender beispielhafter Verfahrensablauf für die Ortsvereine:

Die Ortsvereine wählen

- a) Delegierte zu Wahlkreis Konferenzen und
- b) Delegierte zu Unterbezirksdelegiertenkonferenzen zur Wahl von Vertreterinnen bzw. Vertretern zur Landesvertreterversammlung (wg. Reserveliste/Landesliste).

2. Bestimmung der Termine für Konferenzen

Die Termine der Wahlkreis Konferenzen werden von den Unterbezirken bestimmt. Sind mehrere Unterbezirke betroffen, so einigen sich die Unterbezirksvorstände über das Verfahren.

Die SPD Landesvorstände beschließen über Ort und Termin der Landesvertreterkonferenz zur Aufstellung der Landesreserveliste. Die Unterbezirke müssen ihre Terminplanung in Abhängigkeit von den Terminen der Landesvertreterversammlungen mit den Landesverbänden abstimmen. Die Ortsvereine müssen ihre Terminplanung in Abhängigkeit von den Terminen der Unterbezirksdelegiertenkonferenzen mit den Unterbezirken abstimmen.

Bei der Terminierung ist darauf zu achten, dass alle Nominierungen (auch Landeslisten) nicht erst vor Ende der Einreichungsfrist abgeschlossen sein sollten, da es regelmäßig noch Nachbesserungsbedarf (zB fehlende Zustimmungserklärungen und Wählbarkeitsbescheinigungen) gibt.

3. Wahlankündigungsfristen nach SPD-Satzungsrecht

Nach § 2 Wahlordnung der SPD (WahO) können Wahlen nur stattfinden, wenn sie in der vorläufigen Tagesordnung angekündigt worden sind. Diese Tagesordnung ist den Mitgliedern bzw. Delegierten mindestens eine Woche vorher schriftlich zuzusenden.

Hat sich die betreffende Gliederung für Versammlungen nach dem Bundeswahlgesetz strengere, d.h. längere, Fristen in ihrer Satzung gesetzt, so gelten diese strengeren Fristen. Soweit die Wahrung von Ladungsfristen jedoch dazu führen würde, dass eine fristgerechte Einreichung der Wahlvorschläge bei den staatlichen Wahlorganen unmöglich oder wesentlich erschwert wird, können die Fristen soweit abgekürzt werden, wie es zur Gewährleistung einer fristgerechten Kandidatenaufstellung erforderlich ist.

4. Die Aufstellung der Wahlkreiskandidatinnen und –kandidaten

Der Unterbezirk organisiert die Wahlkreis Konferenz(en) seines Zuständigkeitsbereichs. Nach § 21 Abs. 1 BWG kann als Bewerberin oder Bewerber einer Partei in einem Kreiswahl-

vorschlag nur benannt werden, wer in einer Mitgliederversammlung zur Wahl eines Wahlkreisbewerbers oder in einer Vertreterversammlung hierzu gewählt worden ist. Zur Auswahl stehen das Delegierten- und das Vollversammlungsprinzip. Die Unterbezirke müssen sich zunächst Klarheit darüber verschaffen, welches Aufstellungsverfahren sie bei der Kandidatenaufstellung anwenden wollen bzw. nach ihrer Unterbezirkssatzung anwenden können.

4.1 Die Regel: Wahlkreisdelegiertenkonferenzen

Die Regel sind Wahlkreis Konferenzen nach dem Delegiertenprinzip. Wichtig ist, dass die Delegierten dieser Wahlkreisdelegiertenkonferenzen in örtlichen Mitgliederversammlungen gewählt werden, bei denen nur die im Zeitpunkt ihres Zusammentritts im Wahlkreis zum Deutschen Bundestag wahlberechtigten Mitglieder der Partei stimmberechtigt sind.

Es bedarf also besonderer Mitgliederversammlungen zur Wahl von Delegierten zu Wahlkreis Konferenzen, soweit der Wahlkreiskandidat / die Wahlkreiskandidatin nicht nach dem Vollversammlungsprinzip nominiert wird.

Auf Delegierte, die für die Nominierungen 2009 gewählt wurden, kann nicht zurückgegriffen werden, da das Aufstellungsverfahren nach den Regelungen des BWG vor jeder Wahl neu durchgeführt werden muss. Dies ist schon deshalb erforderlich, weil die Delegierten im jeweiligen Wahlkreis bzw. im jeweiligen Land wahlberechtigt sein müssen und sich hier regelmäßig Veränderungen auch dann ergeben, wenn keine neue Wahlkreiseinteilung erfolgt. Da aber die Wahlkreise neu zugeschnitten wurden, hat sich auch deshalb die Zusammensetzung der Wahlberechtigten jeweils verändert (vgl. Punkt 8.1). Zudem schreibt das Bundeswahlgesetz in § 21 Abs. 3 vor, dass mit der Delegiertenwahl frühestens 29 Monaten nach Beginn der Wahlperiode begonnen werden darf, hier also ab dem 28. März 2012.

4.2 Die Ausnahme: Wahlkreisvollversammlungen

Soweit Wahlgesetze und Satzungen nicht entgegenstehen, können die zuständigen Vorstände beschließen, dass eine Kandidatenaufstellung durch eine Vollversammlung vorgenommen wird (§ 12 Abs. 4 OrgSt). Dies schließt die Möglichkeit ein, die Vollversammlung bereits in der Satzung verbindlich festzuschreiben.

Mitgliederversammlung zur Wahl eines Wahlkreisbewerbers ist eine Versammlung der im Zeitpunkt ihres Zusammentritts im Wahlkreis zum Deutschen Bundestag wahlberechtigten Mitglieder der Partei.

Häufig sind an der Aufstellung eines Wahlkreis kandidaten oder einer Wahlkreis kandidatin mehrere Unterbezirke beteiligt, die sich auf ein einheitliches Wahlverfahren verständigen müssen. Eine Vollversammlung kommt in diesem Fall nur in Betracht, wenn beide Unterbezirke in ihren Satzungen das Vollversammlungsprinzip nicht ausgeschlossen haben.

Denkbar ist auch, dass das Vollversammlungsprinzip in der Bezirkssatzung für die dem Bezirk angehörenden Unterbezirke geregelt ist. Eine solche Regelung wäre für die nachgeordneten Unterbezirke verbindlich (§ 9 Organisationsstatut), so dass den nachgeordneten Unterbezirken die Möglichkeit genommen ist, sich für das Delegiertenprinzip zu entscheiden.

Sehen Satzungen vor, dass Wahlkreis konferenzen nach dem Vollversammlungsprinzip abgehalten werden können oder müssen, so kann – wenn die Satzung nicht entgegen steht – auch die Vertreterwahl mit Blick auf die Landesliste nach dem Vollversammlungsprinzip erfolgen.

Sehen Satzungen vor, dass Kreisparteitage als Kreisvollversammlungen tagen und fehlen satzungsmäßige Regelungen zur Zusammensetzung der Wahlkreis konferenz, so ist im Zweifel davon auszugehen, dass auch die Aufstellung des Wahlkreis kandidaten bzw. der Wahlkreis kandidatin nach dem Vollversammlungsprinzip erfolgen kann. Für die Wahl von Vertretern zur Landesdelegiertenkonferenz zur Aufstellung der Landesliste gilt dies entsprechend.

4.3 Vollversammlungen sind keine Urwahlen

Entscheidet sich ein Unterbezirk für die Durchführung von Vollversammlungen, so darf es in einem Punkt keine Verwechslung geben: Die Aufstellung von Wahlbewerbern nach dem Bundeswahlgesetz ist in rechtlicher Hinsicht streng zu trennen von parteiinternen Nominierungen von Kandidaten nach § 13 f. Organisationsstatut. Während uns bei ge-

setzlich nicht näher geregelten Nominierungsverfahren ein großer Spielraum verbleibt, ist der Spielraum bei der Aufstellung von Kandidaten nach dem Bundeswahlgesetz sehr gering. Maßgeblich sind hier das Bundeswahlgesetz und die Bundeswahlordnung. Fragen beantworten die Kreiswahlleiter bei den örtlichen Kreisverwaltungen, Landratsämtern, Oberbürgermeistern (Zuständigkeiten sind regional verschieden). Erhebliche Formfehler können zu Wahlanfechtungen und zur Nicht-Annahme des Wahlvorschlages führen.

Will der Unterbezirk die Mitgliedervollversammlung praktizieren, so kann die Mitgliederversammlung nur als gemeinsame (einzige) Mitgliederversammlung der Mitglieder der Partei im Wahlkreis durchgeführt werden. Eine Briefwahl ist unzulässig. Unzulässig ist auch die Stimmabgabe in verschiedenen, räumlich getrennten Wahllokalen, etwa auf Ortsvereinsebene. Es kann also nicht wie bei der Urwahl von Spitzenkandidaten mit örtlichen OV-Versammlungen operiert werden. Auch eine bloße zentrale Stimmabgabe reicht nicht aus. Daher muss ein Abstimmungslokal zur Verfügung stehen, das auch bei hoher Mobilisierung alle abstimmungswilligen Mitglieder aufnehmen kann, so dass ein geordneter Ablauf der Versammlung gewährleistet werden kann.

4.4 Wahlkreise mit mehreren Unterbezirken

Gehen in dem Gebiet eines Wahlkreises die Gebiete mehrerer Unterbezirke teilweise auf, so hat (wenn nicht ganz ausnahmsweise die Voraussetzungen für eine Vollversammlung bestehen) eine Delegiertenkonferenz der im Wahlkreis wahlberechtigten Delegierten stattzufinden, die in den dem Wahlkreis angehörenden Ortsverein der beteiligten Unterbezirke gewählt werden. Für die Einberufung gilt § 12 Abs. 3 und 7 des OrgSt: Zuständig für die Einberufung der Delegiertenkonferenz sind die Vorstände der beteiligten Unterbezirke im Benehmen mit dem Bezirksvorstand. Die Unterbezirksvorstände haben u.a. den Delegiertenschlüssel festzulegen, die Tagesordnung aufzustellen und Ort und Termin der Konferenz zu bestimmen. Können sich die Unterbezirksvorstände auf diese Punkte nicht einigen, so entscheidet nach § 12 Absatz 7 OrgSt der Bezirksvorstand im Rahmen der Wahlgesetze und des Satzungsrechts.

4.5 Mehrere Wahlkreise in einer Stadt oder einem Landkreis

§ 21 Abs. 2 Bundeswahlgesetz sieht vor, dass in Kreisen und kreisfreien Städten, die mehrere Wahlkreise umfassen, die Bewerber für diejenigen Wahlkreise, deren Gebiet die

Grenze des Kreises oder der kreisfreien Stadt nicht durchschneidet, in einer gemeinsamen Mitglieder oder Vertreterversammlung gewählt werden können. Wird diese gemeinsame Versammlungsform gewählt, dürfen an der Versammlung nur die in den betreffenden Wahlkreisen wahlberechtigten Parteimitglieder (bei einer Vollversammlung) bzw. die wahlberechtigten Delegierten, die in den betreffenden Ortsvereinen gewählt worden sind, teilnehmen. Diese können dann auch an der Wahl derjenigen Wahlkreisbewerber teilnehmen, für die sie an sich - mangels Hauptwohnsitz in diesem Wahlkreis - nicht wahlberechtigt wären. Dies gilt freilich nicht für Parteimitglieder, die ihren Hauptwohnsitz außerhalb der betreffenden gemeinsam aufstellenden Wahlkreise haben.

4.6 Einzelheiten des Wahlverfahrens bei der Nominierung von Wahlkreiskandidaten

Für die Nominierung gilt die Wahlordnung der SPD, soweit staatliches Wahlrecht nicht entgegensteht. Die Wahl ist geheim und erfolgt mittels einheitlicher Stimmzettel.

Wahlkabinen oder die Verwendung von Umschlägen sind nicht erforderlich.

Es handelt sich um eine Einzelwahl nach § 7 WahlO. Im ersten Wahlgang ist gewählt, wer die Mehrheit der gültigen Stimmen erhalten hat. Zu den gültigen Stimmen zählen auch Enthaltungen. Erhält kein Kandidat oder keine Kandidatin die Mehrheit der gültigen Stimmen, so findet ein weiterer Wahlgang statt, in dem die einfache Mehrheit entscheidet. Bei Stimmgleichheit findet eine Stichwahl statt. Bei erneuter Stimmgleichheit entscheidet das Los.

Bei Einzelwahlen mit nur einem Bewerber oder einer Bewerberin sind Nein-Stimmen statthaft. Endgültig nicht gewählt ist, wer auch schon im ersten Wahlgang mehr Nein- als Ja-Stimmen auf sich vereinigt.

Bei Einzelwahlen mit mehreren Bewerbern bzw. Bewerberinnen sind Nein-Stimmen unstatthaft.

5. Verfahren der Landeslistenaufstellung

5.1 Besondere Legitimationskette

Der SPD Landesvorstand beschließt über Ort und Termin der Landesvertreterkonferenz zur Aufstellung der Landesreserveliste. In manchen Landesverbänden sind die Größe der Landesvertreterversammlung und deren Zusammensetzung in der Satzung geregelt. In allen anderen Fällen entscheidet der Landesvorstand über den Delegiertenschlüssel, wobei Analogien zum Landesparteitag die Regel sind. Selbstverständlich gibt es bei Landesver-

treterkonferenzen aber keine „geborenen Mitglieder“ mit Stimmrecht, da dadurch die zwingend erforderliche Legitimationskette nicht gewahrt wäre.

Die Delegierten der Landesvertreterkonferenzen zur Aufstellung der Landesreserveliste werden in den Unterbezirken auf Unterbezirksdelegiertenkonferenzen gewählt. Die Organisation und Einberufung der Unterbezirksdelegiertenkonferenzen erfolgt durch die Unterbezirksvorstände.

Diese Unterbezirksdelegiertenkonferenzen setzen sich aus Delegierten der Ortsvereine zusammen. Es bedarf besonderer Mitgliederversammlungen in den Ortsvereinen zur Wahl dieser Delegierten. Wie bei der Wahl der Delegierten zur Wahlkreisversammlung zur Aufstellung der Direktkandidaten oder der Direktkandidatin sind wiederum nur die Parteimitglieder aktiv und passiv wahlberechtigt, die im Zeitpunkt der Versammlung zum Bundestag wahlberechtigt sind.

In einigen (zumeist mitgliederschwächeren) Unterbezirken werden die Delegierten zur Landesvertreterversammlung durch Vollversammlungen auf UB-Ebene bestimmt. Vollversammlungen auf UB-Ebene zur Wahl der Delegierten zur Landesvertreterversammlung sind zulässig, wenn die Satzung dies nicht ausschließt. Auf diesen Vollversammlungen sind nur die Parteimitglieder aktiv und passiv wahlberechtigt, die im Zeitpunkt der Versammlung dort zum Bundestag wahlberechtigt sind.

Bitte Beachte: §§ 27 Abs. 5, 21 Abs. 1, 28 BWG weist darauf hin, dass Delegierte aus der Mitte einer (Vertreter-) Versammlung zu wählen sind. Dies bedeutet, dass zB nur stimmberechtigter Delegierter für die Landeskonferenz werden kann, wer auch ein Delegiertenmandat auf Unterbezirksebene innehat oder, soweit eine Vollversammlung auf UB-Ebene die Delegierten bestimmt, diese dort stimmberechtigtes Mitglied sein müssen.

Auf Delegierte, die für die Nominierungen 2009 gewählt wurden, kann auch im Rahmen der Legitimationskette der Landesvertreterversammlung zur Aufstellung der Landesliste nicht zurückgegriffen werden, da das Aufstellungsverfahren vor jeder Wahl neu durchgeführt werden muss.

5.2 Wahlverfahren bei der Aufstellung von Landeslisten

Die Wahlen zur Aufstellung der Landeslisten zur Bundestagswahl erfolgen geheim, mittels verdeckter Stimmzettel, beginnend mit dem Spitzenkandidaten oder der Spitzenkandidatin.

Für jeden Listenplatz erfolgt eine Einzelwahl nach § 7 Abs. 4 Wahlordnung. Die Einzelwahlen können auf einem Stimmzettel oder in einem Urnengang verbunden werden, soweit Kampfkandidaturen nicht vorliegen (sog. verbundene Einzelwahl). Der Einsatz von elektronischen Stimmzählgeräten ist nicht möglich, siehe Punkt 6.9. Hinsichtlich der Einzelheiten bzgl. des Wahlverfahrens gilt Punkt 4.6 entsprechend.

5.3 Quotierung

Gem. § 4 Abs. 2 der SPD-Wahlordnung wird für die Wahl zum Deutschen Bundestag die angemessene Vertretung von Frauen und Männern durch die Aufstellung der Landeslisten gesichert. Die Aufstellung der Landeslisten erfolgt **durchgängig alternierend**; eine Frau, ein Mann, beginnend mit dem Spitzenkandidaten oder der Spitzenkandidatin.

5.4 Formale Anforderungen an die Landeslisten

Landeslisten müssen den Namen der einreichenden Partei und, sofern sie eine Kurzbezeichnung verwendet, auch diese enthalten.

Die Namen der Bewerber/innen müssen in erkennbarer Reihenfolge aufgeführt sein. Dazu gibt es bei den Landeswahlleitern amtliche Formulare.

Ein Bewerber kann nur in einem Land und hier nur in einer Landesliste vorgeschlagen werden. Für weitere Einzelheiten beachte insbesondere § 27 BWG.

6. Grundsätzliche Anforderungen an die Kandidatenaufstellung

6.1 Grundsätze der Wahlberechtigung

Bei der Aufstellung der Kreiswahlvorschläge bzw. der Landeslisten müssen die an der Mitgliederversammlung teilnehmenden Parteimitglieder bzw. die gewählten Vertreter der Vertreterversammlung im jeweiligen Wahlkreis bzw. im jeweiligen Bundesland zum Zeitpunkt der Versammlung wahlberechtigt sein.

Wahlberechtigt bei Bundestagswahlen sind nach § 12 Abs. 1 des Bundeswahlgesetzes alle Deutschen im Sinne des Artikels 116 Abs. 1 des Grundgesetzes, soweit sie die übrigen wahlrechtlichen Voraussetzungen, z. B. das Mindestalter, erfüllen.

An der Kandidatenaufstellung zur Bundestagswahl dürfen nur Personen teilnehmen, die in diesem Wahlgebiet wahlberechtigt sind. Dies gilt für alle Ebenen entlang der Legitimationskette (sog. ununterbrochene Legitimationskette). Bei der Wahl der Delegierten bzw. bei der Einladung der Mitglieder zur Vollversammlung ist darauf zu achten, dass nur volljährige deutsche Staatsbürger/-innen mit Hauptwohnsitz im Wahlgebiet angesprochen werden. Nur diese dürfen zu Delegierten gewählt werden. Nur diese sind zu Vollversammlungen zu laden.

Um einen rechtlich unangreifbaren Einladungsverteiler für die Vollversammlung zu erstellen, müsst Ihr folgende MAVIS-Merkmalgruppen kombinieren:

- Hauptwohnsitz im Wahlkreis
- Volljährigkeit
- Deutsche Staatsangehörigkeit

6.2 Verfahren der Mandatsprüfung

Am Einlass von Mitgliederversammlungen und Delegiertenkonferenzen im Zusammenhang mit der Kandidatenaufstellung ist grundsätzlich die Berechtigung des Mitglieds bzw. des Delegierten zu prüfen. Es soll überprüft werden:

- Hat der/die Betreffende seinen/ihren Hauptwohnsitz im Wahlgebiet?
- Ist er/sie Deutscher bzw. Deutsche?
- Ist er/sie volljährig?
- Ist er/sie Parteimitglied?

Bei Delegiertenversammlungen zusätzlich:

- Handelt es sich um gemeldete oder nachgemeldete ordentliche Delegierte oder Ersatzdelegierte in deren Vertretung?

Die Überprüfung erfolgt anhand des Auszugs aus den Mitgliederdaten. Auf Verlangen sind geeignete Urkunden vorzulegen: Parteibuch, amtlicher Lichtbildausweis (Personalausweis, Reisepass, Führerschein o.ä.); ggf. Meldebestätigung der Einwohnermeldeämter usw. Die Mitglieder und Delegierten sollen mit der Einladung deutlich darauf hingewiesen werden, dass die Berechtigung nachgewiesen werden muss. Es soll auch darauf hingewie-

sen werden, dass Parteimitglieder zurückgewiesen werden können, wenn diese Nachweise (Parteibuch und Personalausweis) nicht vorgelegt werden können. Im Zweifelsfall entscheidet die Konferenz auf Vorschlag der Mandatsprüfungs- und Zählkommission.

Ergeben sich Bedenken hinsichtlich der ordnungsgemäßen Wahl der Delegierten so gilt: Delegierte sind nicht abstimmungsberechtigt, wenn

- ihre Wahl nichtig (§ 13 Wahlordnung) ist oder
- erfolgreich angefochten wurde (§ 12 Wahlordnung) oder
- gegen staatliches Wahlrecht verstößt.

Ein Verstoß gegen staatliches Wahlrecht liegt insbesondere vor, wenn die Delegierten nicht unmittelbar aus der Mitte einer Mitgliederversammlung oder aus der Mitte von Vertreterversammlungen gewählt worden sind, die ihrerseits entweder aus der Mitte einer Mitgliederversammlung oder aus der Mitte einer oder mehrerer dazwischen geschalteter Vertreterversammlungen hervorgegangen sind. Unter einer Mitgliederversammlung wird dabei – wie bekannt – eine Versammlung der Parteimitglieder verstanden, die im Zeitpunkt des Zusammentritts der Versammlung zum Deutschen Bundestag wahlberechtigt sind.

6.3 Das Prinzip der Wahlberechtigung im Wahlgebiet

Bei einigen Gruppen ist insoweit eine besonders genaue Prüfung geboten:

Genossinnen und Genossen, die zwar parteimäßig im Wahlgebiet bei dem betreffenden Unterbezirk gemeldet sind, ihren Hauptwohnsitz jedoch in einem anderen Wahlkreis außerhalb des Unterbezirks haben, dürfen nur im Wahlkreis ihres Hauptwohnsitzes, also nicht in „ihrem“ Unterbezirk mitwirken. **Achtung:** Umgekehrt darf diese Gruppe nicht von den Unterbezirken „vergessen“ werden, in denen zwar der Hauptwohnsitz, aber keine Gliederungszugehörigkeit besteht.

Der Parteivorstand möchte dabei unterstützend sicherzustellen, dass auch die Genossinnen und Genossen mit der Einladung erreicht werden, die im Wahlkreis wohnen, aber nicht parteimäßig dort gemeldet sind. Er möchte auch helfen, die Mitglieder bei der Ladung zur Mitgliedervollversammlung auszusortieren, die keinen Hauptwohnsitz im Wahlgebiet haben, obwohl sie dort parteimäßig gemeldet sind. Die MAVIS ist deshalb so angepasst worden, dass die Einladungsanschriften nach der Wahlkreiszugehörigkeit des

Hauptwohnsitzes versendet werden können. Dennoch ist Vorsicht in solchen Wahlkreisen geboten, die vom Neuzuschnitt der Wahlkreisgrenzen zur Bundestagswahl 2012 betroffen sind. Hier sollte sicherheitshalber mit Daniela Otto beim SPD-Parteivorstand Kontakt aufgenommen werden, um nochmals zu überprüfen, dass die jeweils aktuelle Wahlkreisgeometrie auch tatsächlich in der MAVIS zutreffend erfasst worden ist (Daniela.Otto@spd.de).

6.4 Ausländische und eingebürgerte Parteimitglieder

Bei der Abfrage der deutschen Staatsangehörigkeit könnte ein ähnliches Problem entstehen. Viele Genossinnen und Genossen ausländischer Herkunft treten zunächst der Partei bei (und geben beim Eintritt ihre Nationalität an) und werden später eingebürgert, ohne dass das Staatsangehörigkeitsmerkmal in der MAVIS verändert wird. Diese Gruppe droht bei der Einladung vergessen zu werden. Es wird deshalb angeregt, im Rahmen des organisatorisch Möglichen bei volljährigen ausländischen Genossinnen und Genossen der Frage nachzugehen, ob die zwischenzeitliche Einbürgerung vorliegt.

Noch ein komplizierter Sonderfall, der v.a. deutsch-türkische Parteimitglieder betrifft: Im Inland lebende Deutsche, die seit dem 1. Januar 2000 eine ausländische Staatsangehörigkeit erworben oder eine frühere ausländische Staatsangehörigkeit zurück erworben haben, ohne eine Beibehaltungsgenehmigung für die deutsche Staatsangehörigkeit zu besitzen, haben nach § 17 Staatsangehörigkeitsgesetz (StAG) die deutsche Staatsangehörigkeit verloren. Der Verlust der deutschen Staatsangehörigkeit ist kraft Gesetzes unabhängig davon eingetreten, ob er von dem Betroffenen beabsichtigt war oder ihm bewusst ist oder deutschen Behörden bekannt wird.

Zu diesem Personenkreis zählen u.a.

- Eingebürgerte türkischer Herkunft, die seit dem 1. Januar 2000 die türkische Staatsangehörigkeit zurück erworben haben,
- hier lebende und geborene Deutsche, welche die Staatsangehörigkeit eines anderen Staates angenommen haben, weil sie beispielsweise einen zeitweiligen Altersruhesitz im Ausland gewählt haben, und
- in Deutschland aufgenommene Aussiedler, die nun erstmals die

Staatsangehörigkeit eines Nachfolgestaates der ehemaligen Sowjetunion angenommen haben.

Parteimitglieder, die Weise nach § 17 StAG die deutsche Staatsangehörigkeit verloren haben, sind in einer Aufstellungsversammlung nicht wahlberechtigt und nicht wählbar. Der Bundeswahlleiter empfiehlt, in den Einladungen zu den Aufstellungsversammlungen und in den Aufstellungsversammlungen diese Rechtslage darzustellen und darauf hinzuweisen, dass nur Deutsche im Sinne des Artikels 116 des Grundgesetzes wahlberechtigt und wählbar sind.

6.5 Wählbarkeit (passives Wahlrecht)

Die Wählbarkeit zum Deutschen Bundestag ist abschließend in § 15 Bundeswahlgesetz geregelt. Die Bewerber in den Wahlvorschlägen (Kreiswahlvorschläge bzw. Landeslisten) müssen insbesondere volljährige Deutsche im Sinne des Artikels 116 Abs. 1 des Grundgesetzes sein, um die Wählbarkeitsvoraussetzungen zu erfüllen. Deutscher im Sinne des Artikels 116 Abs. 1 des Grundgesetzes ist, wer die deutsche Staatsangehörigkeit besitzt oder die sonstigen Voraussetzungen („Statusdeutscher“) erfüllt.

Wahlkreisbewerber müssen nicht im betreffenden Wahlkreis wohnhaft sein, Landeslistenbewerber müssen nicht im betreffenden Land wohnhaft sein. Die für das aktive Wahlrecht relevante Frage der Haupt- bzw. Nebenwohnung spielt im Rahmen der Wählbarkeit keine Rolle. Ebenso reicht es für den Bewerber bzw. die Bewerberin im Grundsatz aus, wenn die o.g. positiven Wählbarkeitsvoraussetzungen erst am Wahltag zum Bundestag vorliegen.

Erfolgreich nominierte Kandidatinnen und Kandidaten müssen Bestätigungen der zuständigen Gemeindebehörde beibringen, dass sie als Bewerber wählbar sind. Dafür halten die Wahlbehörden Vordrucke bereit.

Als Bewerber kann in einem Kreiswahlvorschlag nur vorgeschlagen werden, wer seine Zustimmung dazu schriftlich erteilt hat. Auch in einer Landesliste kann nur benannt werden, wer seine Zustimmung dazu schriftlich erklärt hat. In beiden Fällen ist die Zustimmung unwiderruflich.

Die erfolgreich gewählten Bewerber müssen daher Zustimmungserklärungen (auf Formularvordrucken) unterzeichnen, vgl. für Einzelheiten §§ 20, 27 BWG und §§ 34 und 39 Bundeswahlordnung (BWO).

6.6 Verfahren der Delegiertenwahl

Die Vertreter für die Vertreterversammlungen werden in geheimer Abstimmung gewählt. Jeder stimmberechtigte Teilnehmer der Versammlung ist hierbei vorschlagsberechtigt nach § 21 Absatz 3 BWG.

Die Delegiertenwahl findet als Listenwahl gem. § 8 Wahlordnung statt, wobei Delegierte und Ersatzdelegierte auf einer einheitlichen Liste zu wählen sind. Es ist die Geschlechterquote von 40% zu beachten. Das Quotierungserfordernis bezieht sich auf die ordentliche Delegation. Fällt ein/e ordentlicher Delegierte/r aus, so rückt der oder die Ersatzdelegierte mit der höchsten Stimmzahl unter Einhaltung der Quotenvorgabe nach § 8 Absatz 5 WahlO nach.

Auf der Ortsvereinsebene müssen in der Regel doppelt Delegierte gewählt werden:

- Eine Delegation zur Wahlkreisdelegiertenkonferenz zur Aufstellung des örtlichen Wahlkreisdelegierten bzw. der Wahlkreisdelegierten
- Eine Delegation zur Unterbezirksdelegiertenkonferenz zur Wahl der Delegierten zur Landesvertreterkonferenz zur Aufstellung der Landesliste.

Eine Zusammenfassung beider Wahlgänge ist nur möglich, wenn die gleichzeitige Wahl beider Delegationen von der Mitgliederversammlung gewünscht wird und identische Delegiertenschlüssel gelten. Bei unterschiedlichen Delegiertenschlüsseln kommt es zu Schwierigkeiten bei der Anwendung der Quotierungsregeln des § 8 WO.

6.7 Personalvorschlagsrecht in den Nominierungsversammlungen

Jeder stimmberechtigte Teilnehmer und jede stimmberechtigte Teilnehmerin hat das Recht Kandidatenvorschläge auf der Versammlung einzubringen. Das gilt für die Mitgliederversammlungen ebenso wie für die Wahlkreisdelegiertenkonferenzen, Unterbezirksdelegiertenkonferenzen und Landesvertreterversammlungen (vgl. §§ 21 Abs. 3, 27 BWG). Das Personalvorschlagsrecht kann hier also nicht auf antragsberechtigte Gliederungen oder qualifizierte Quoren von Delegierten beschränkt werden.

Neben den stimmberechtigten Teilnehmerinnen und Teilnehmern der Versammlung steht das Personalvorschlagsrecht auch den betreffenden Parteigliederungen zu. Die Ausübung des Personalvorschlagsrechts kann nach Maßgabe der Geschäftsordnung oder der Beschlussfassung über die Tagesordnung an die Einhaltung einer Frist nach Eröffnung der entsprechenden Versammlung gebunden werden. Das ist häufig sinnvoll, um die organisatorischen Abläufe (u.a. Produktion von Stimmzetteln) genau festlegen zu können.

6.8 Recht der Kandidaten auf Vorstellung

Es muss eine einheitliche und ausführliche Personalvorstellung möglich sein. Jeder Kandidat muss die Gelegenheit haben, der Versammlung ein Bild von seiner Person und seinem politischen Programm zu vermitteln. Eine Vorstellungszeit von zehn Minuten wird als unterste Grenze anzusehen sein. Ob der Bewerber oder die Bewerberin tatsächlich von der Möglichkeit der Vorstellung Gebrauch macht, ist rechtlich unerheblich. Den Delegierten bzw. Versammlungsteilnehmern soll ausreichend Gelegenheit zur Personaldebatte gegeben werden.

6.9 Verbot elektronischer Televotingsysteme

Einige Landesverbände haben bereits Erfahrungen mit der Verwendung von elektronischen Abstimmungssystemen gemacht. Grundsätzlich ist deren Einsatz in der SPD bei parteiinternen Wahlen zulässig, sofern die Sicherheit besteht, dass die Mindestanforderungen an eine demokratische Wahl gewährleistet sind.

Für die Kandidatenaufstellung zur Bundestagswahl rät der Bundeswahlleiter wie schon in der Vergangenheit jedoch dringend vom Einsatz elektronischer Televotingsysteme ab.

Hinweis: Nach dem Urteil des Bundesverfassungsgerichts vom 3. März 2009 (Az. 2 BvC 3/07, 2 BvC 4/07) ist die Bundeswahlgeräteverordnung mit Art. 38 in Verbindung mit Art. 20 Abs. 1 und Abs. 2 des Grundgesetzes unvereinbar, da sie keine dem verfassungsrechtlichen Grundsatz der Öffentlichkeit der Wahl entsprechende Kontrolle sicherstellt. Sie enthält keine Regelungen, die sicherstellen, dass nur solche Wahlgeräte zugelassen und verwendet werden, die den verfassungsrechtlichen Voraussetzungen des Grundsatzes der Öffentlichkeit genügen.

Das Bundesministerium des Innern hat bereits für die Bundestagswahl 2009 darauf hingewiesen, dass der Einsatz von Wahlgeräten nicht zulässig ist. Es ist davon auszugehen, dass dies auch für die Bundestagswahl 2013 gelten wird.

Beachte daher: Es droht die Zurückweisung von Wahlvorschlägen, wenn sie mit unzulässigen Wahlgeräten zustande gekommen sind.

7. Einreichung für Wahlvorschläge / Formulare

Über die Wahlkreis Konferenzen und Landesvertreterkonferenzen ist jeweils eine Niederschrift zu fertigen. Sie hat Angaben über Ort und Zeit der Versammlung, Form der Einladung, Zahl der erschienenen Parteimitglieder bzw. Delegierten und das genaue Ergebnis der Abstimmung zu enthalten. Beachtet und benutzt unbedingt die amtlichen Vordrucke. Des Weiteren bedarf es einer Versicherung an Eides statt vom Leiter bzw. der Leiterin der Versammlung (Sitzungspräsident) und von zwei von dieser bestimmter Versammlungsteilnehmer/-innen auf der Niederschrift, dass die Kandidatenaufstellung u.a. in geheimer Abstimmung erfolgt ist.

Im Rahmen der Konstituierung sind also zwei weitere Teilnehmer/-innen zu wählen, die gegenüber dem jeweiligen Wahlleiter an Eides statt versichern, dass die Anforderungen beachtet worden sind. Die Wahlen im Rahmen der Konstituierung können offen durchgeführt werden.

Bei der Einreichung der Landeslisten erstrecken sich die Versicherungen an Eides statt auch darauf, dass die Festlegung der Reihenfolge der Bewerber in der Landesliste in geheimer Abstimmung erfolgt ist.

Kreiswahlvorschläge von Parteien müssen von mindestens drei Mitgliedern des Landesverbandes, darunter dem/der Vorsitzenden oder seinem Stellvertreter persönlich und handschriftlich unterzeichnet sein. Alternativ kann ein Nachweis beigefügt werden, dass dem Landeswahlleiter eine entsprechende Vollmacht vorliegt, vgl. Einzelheiten § 34 BWO.

Die im Wahlverfahren vorgegebenen Fristen sind nur gewahrt, wenn die einzureichenden Unterlagen (z.B. Kreiswahlvorschläge, Landeslisten, Zustimmungserklärungen, Wählbarkeitsbescheinigungen, Niederschrift über die Wahl des Bewerbers, Versicherung an Eides statt) rechtzeitig in Schriftform vorgelegt werden. Die Schriftform ist nur gegeben, wenn

die schriftlich einzureichenden Unterlagen persönlich und handschriftlich unterzeichnet sind und beim zuständigen Wahlorgan im Original vorliegen.

Die Schriftform gilt durch Telegramm, Fernschreiben, Telefax, E-Mail oder durch sonstige dokumentierbare Übermittlung in elektronischer Form lediglich in den gesetzlich bestimmten Ausnahmefällen als gewahrt, d.h. wenn und soweit dies im Bundeswahlgesetz oder in der Bundeswahlordnung ausdrücklich zugelassen wird (siehe §§ 27 Abs. 1, 37 Abs. 1, 42 Abs. 1 BWO). In der Regel werden Originale verlangt.

Nähere Auskünfte über die beim Kreiswahlleiter (zuständig für Kreiswahlvorschläge) und beim Landeswahlleiter (zuständig für Landeslisten) einzureichenden Unterlagen (Niederschrift der Wahlkreiskonferenz, Versicherung an Eides statt für Wahlkreiskonferenz, Niederschrift der Landesvertreterkonferenz, Versicherung an Eides statt für Landesvertreterversammlungen, Wählbarkeitsbescheinigung, Zustimmungserklärung) und Fristen erteilen die Wahlleiter selbst. Dort erhalten Sie auch die notwendigen Formulare.

8. Änderung des BWG seit der letzten Bundestagswahl

8.1 Wahlkreiseinteilung

Die Wahlkreiseinteilung für die Wahl zum 18. Deutschen Bundestag wurde am 18. April 2012 verkündet. Das Bundesgebiet ist derzeit in 299 Wahlkreise eingeteilt.

Die Notwendigkeit der Umverteilung von Wahlkreisen zwischen den Ländern sowie der Neuabgrenzung einzelner Wahlkreise resultiert unter anderem aus der gesetzlichen Regelung des § 3 Absatz 1 Satz 1 Nr. 2, 3 und 5 BWG. Danach muss die Zahl der Wahlkreise in den einzelnen Ländern deren Bevölkerungsanteil soweit wie möglich entsprechen. Die Bevölkerungszahl eines Wahlkreises soll nicht mehr als 15 vom Hundert nach oben oder unten von der durchschnittlichen Bevölkerungszahl der Wahlkreise abweichen; beträgt die Abweichung mehr als 25 vom Hundert, ist eine Neuabgrenzung vorzunehmen. Maßgeblich hierfür ist nach den derzeit geltenden rechtlichen Bestimmungen die Zahl der deutschen Bevölkerung. Für die Einteilung sollen die Grenzen der Gemeinden, Kreise und kreisfreien Städte nach Möglichkeit eingehalten werden.

Für die Bundestagswahl 2013 hat der Gesetzgeber gegenüber der bisherigen Wahlkreiseinteilung insgesamt 32 Wahlkreise neu abgegrenzt. Folgende Änderungen haben sich dabei ergeben:

Die Zahl der Wahlkreise in Hessen und Mecklenburg-Vorpommern entsprach nicht mehr deren Bevölkerungsanteil. Hessen verzeichnet einen stetigen Bevölkerungszuwachs, Mecklenburg-Vorpommern verzeichnet einen stetigen Bevölkerungsrückgang. Da die Zahl der Wahlkreise in den Ländern deren Bevölkerungsteil so weit wie möglich entsprechen muss (s.o.), ist für die Wahl des 18. Deutschen Bundestages die Umverteilung eines Wahlkreises von Mecklenburg-Vorpommern nach Hessen erforderlich geworden. Insofern umfasst Hessen nunmehr 22 Wahlkreise, Mecklenburg-Vorpommern verliert einen Wahlkreis und umfasst danach nur sechs Wahlkreise. In Hessen hat daraufhin eine Neuabgrenzung von vier Wahlkreise stattgefunden; in Mecklenburg-Vorpommern wurden die verbliebenen sechs Wahlkreise neu eingeteilt.

Des Weiteren wurden Anpassungen von Wahlkreisen vorgenommen, soweit in den Ländern Gebiets- und Verwaltungsreformen stattgefunden hatten, die Einfluss auf die Abgrenzung und die Beschreibung der Wahlkreise hatten. Daneben wurden Anpassungen bestimmter Wahlkreisnamen an die in das Wahlkreisgebiet fallenden Gebietsteile sowie Änderungen bestimmter Wahlkreisbeschreibungen beschlossen. Eine detaillierte Übersicht über die Wahlkreiseinteilung zur Bundestagswahl 2013 ist auf der Seite www.bundeswahlleiter.de eingestellt.

8.2 Neues Verfahren zur Sitzverteilung im Deutschen Bundestag

Mit Wirkung vom 3.12.2011 wurde das bisherige Verfahren zur Verteilung der Sitze im Deutschen Bundestag in Umsetzung des Regelungsauftrags des Bundesverfassungsgerichts zum negativen Stimmgewicht geändert.

Das Bundesverfassungsgericht hatte mit Urteil vom 3.07.2008 (BVerfGE 121, 266) entschieden, dass § 7 Abs. 3 S. 2 in Verbindung mit § 6 Abs. 4 und 5 des Bundeswahlgesetzes (BWG) die Grundsätze der Gleichheit und Unmittelbarkeit der Wahl nach Art. 38 Abs. 1 S. 1 des Grundgesetzes verletzt, soweit hierdurch ermöglicht wird, dass ein Zuwachs an Zweitstimmen zu einem Verlust an Sitzen der Landeslisten oder ein Verlust an Zweitstimmen zu einem Zuwachs an Sitzen der Landeslisten führen kann. Es hat den Gesetzgeber verpflichtet, spätestens bis zum 30.06.2011 eine verfassungsgemäße Regelung zu treffen.

Die Neuregelung im 19. Gesetz zur Änderung des BWG vom 25.11.2011 gründet auf den Verzicht der bislang nach § 7 BWG vorgesehenen Listenverbindung. Die Abschaffung der Möglichkeit der Listenverbindung wird ergänzt um eine Sitzverteilung auf der Grundlage von Sitzkontingenten der Länder, die sich nach der Anzahl der Wähler in den Ländern

bestimmen. Das Verfahren für die Verteilung der nach Landeslisten zu besetzenden Sitze bleibt damit zweistufig ausgestaltet. In einem ersten Schritt wird die Zahl der Sitze ermittelt, die von der Gesamtzahl der Sitze im Deutschen Bundestag auf jedes Land entfällt; in einem zweiten Schritt werden die auf ein Land entfallenden Sitze auf die dort zu berücksichtigenden Landeslisten verteilt. Wenn sogenannte Reststimmen für eine Partei bundesweit die Schwelle für die Vergabe eines Mandats überschreiten, werden weitere Sitze verteilt. Hinsichtlich der Problematik der „Berliner Zweitstimmen“ sieht das Gesetz die Beseitigung der Regelungslücke in § 6 Absatz 1 BWG vor.

Die SPD-Bundestagsfraktion hat gegen das Gesetz zur Wahlrechtsreform von CDU/CSU und FDP vor dem Bundesverfassungsgericht eine Normenkontrollklage eingereicht. Denn die SPD-Fraktion ist sich sicher – auch durch ein Gutachten –, dass dieses Gesetz gegen die Verfassung verstößt. Es beseitigt das Problem des negativen Stimmengewichts nicht und neutralisiert auch nicht die Überhangmandate. Denn wenn in einem Bundesland eine Partei Überhangmandate erhält, kann der Fall eintreten, dass sie in einem anderen Land einen Sitz verliert, obwohl ihr Zweitstimmenanteil insgesamt gestiegen ist.

9. Fristenprognose ohne genauen Wahltermin

| | | |
|---|---|--|
| 27.10.2009 | Beginn der Wahlperiode 16. Deutscher Bundestag | |
| 28.03.2012 | Theoretisch frühester Termin zur Wahl von Delegierten für Kandidatenaufstellungen § 21 Abs. 3 Satz 4 BWG 29 Monate nach Beginn der Wahlperiode | |
| 28.06.2012 | Theoretisch frühester Termin zur Kandidatenaufstellung § 21 Abs. 3 Satz 4 BWG 32 Monate nach Beginn der Wahlperiode | |
| 90 Tage vor der Wahl, § 18 Absatz 2 BWG | Fristende für Kleinparteien zur Anzeige der Teilnahme an der BTW | |
| 72 Tage vor der Wahl, § 18 Absatz IV BWG | Anerkennung von Parteien durch den Wahlausschuss wg. Listenprivileg | |
| 66 Tage vor der Wahl, § 19 BWG, 18 Uhr | Ende der Einreichungsfrist für Kreiswahlvorschläge und Landeslisten, 66 Tage vor der Wahl, § 19 BWG, 18 Uhr | |
| 58 Tage vor der Wahl, § 28 Absatz 1 BWG | Wahlausschüsse entscheiden über die Zulassung von Bewerbern und Listen | |
| 52 Tage vor der Wahl, § 28 Absatz 2 BWG | Entscheidung über Beschwerden gegen Zurückweisungen von Wahlvorschlägen (spätestens) | |
| 48 Tage vor der Wahl, § 28 Absatz 3 BWG | Bekanntmachung der Wahllisten & -Bewerber durch Wahlleiter (spätestens) | |
| 28.08.2013 Artikel 39 GG, 46 Monate nach Beginn der Wahlperiode | Erster möglicher Wahltag 18. Deutscher Bundestag | |
| 11.09.2013 | Letzter bisher bekannter Sommerferientag 2013 | |
| 30.09.2013 | Erster bisher bekannter Herbstferientag 2013 | |
| 27.10.2013 Artikel 39 GG, 48 Monate nach Beginn der Wahlperiode | Letzter möglicher Wahltag 18. Deutscher Bundestag | |
| Artikel 39 GG, spätestens 30 Tage nach der Wahl zum 18. BT | Zusammentritt des neu gewählten Bundestages | |

1. Die Kandidatinnen und Kandidaten dürfen erst ab dem 28.06.12 aufgestellt werden.
2. Es können nur Delegierte eingesetzt werden, die ab dem 28.03.12 für diese Aufgabe gewählt worden sind.
3. Die Ortsvereine wählen in den kommenden Wochen
 - a) Delegierte zu Wahlkreis Konferenzen und
 - b) Delegierte zu Unterbezirksdelegiertenkonferenzen zur Wahl von Vertreterinnen bzw. Vertretern zur Landesvertreterversammlung (zur Aufstellung der Reserveliste)
4. Die Delegiertenwahl zur Wahlkreis Konferenz entfällt, wenn der örtliche Wahlkreis Kandidat nach dem Vollversammlungsprinzip aufgestellt wird. Das ist aber nur zulässig, wenn die betreffende Satzung einer Vollversammlung nicht entgegen steht (§ 12 Absatz 4 OrgStatut)
5. Die Unterbezirke organisieren die Wahlkreis Konferenzen. Sie bestimmen Delegierten-schlüssel und Termin. Sind mehrere Unterbezirke betroffen, so einigen sich die Unterbezirksvorstände über das Verfahren. Kann keine Einigung erzielt werden, so entscheidet der nächsthöhere Vorstand (§12 Absatz 7 OrgSt).
6. Bei der Terminierung ist darauf zu achten, dass alle Nominierungen (auch Landeslisten) nicht erst kurz vor Ablauf der Einreichungsfrist stattfinden, da es regelmäßig noch Nachbesserungsbedarf (fehlende Zustimmungserklärungen und Wählbarkeitsbescheinigungen und dergleichen) gibt. Sobald der Wahltermin feststeht, wird der Parteivorstand mitteilen, wann die Einreichungsfrist von 66 Tagen vor dem Wahltermin abläuft.
7. Die SPD Landesvorstände beschließen über Ort und Termin der Landesvertreterkonferenz zur Aufstellung der Landesreserveliste. Die Unterbezirke müssen ihre Terminplanung in Abhängigkeit von den Terminen der Landesvertreterversammlungen mit den Landesverbänden abstimmen. Die Ortsvereine müssen ihre Terminplanung in Abhängigkeit von den Terminen der Unterbezirksdelegiertenkonferenzen mit den Unterbezirken abstimmen.
8. Bei der Aufstellung der Kreiswahlvorschläge bzw. der Landeslisten müssen die an der Mitgliederversammlung teilnehmenden Parteimitglieder bzw. die gewählten Delegierten im jeweiligen Wahlkreis bzw. im jeweiligen Bundesland zum Zeitpunkt der Wahl der Bewerber wahlberechtigt sein.
9. Die Vertreter für die Vertreterversammlungen und die Kandidaten/-innen werden in geheimer Abstimmung gewählt. Jede/-r stimmberechtigte Teilnehmer/-in der Versammlung ist hierbei vorschlagsberechtigt nach § 3 Absatz 6 WahlO.

Anlagen

- Meldung der Ortsvereinsdelegierte für Wahlkreis Konferenzen zur Aufstellung des Wahlkreis Kandidaten bzw. der Wahlkreis Kandidatin
- Meldung der Ortsvereinsdelegierten für Unterbezirksdelegiertenkonferenzen zur Wahl von Delegierten zur Landesvertreterversammlung
- Meldung der Unterbezirksdelegierten zur Landesvertreterversammlung

Meldung der Delegierten

für die **Wahlkreiskonferenz** zur Aufstellung des Wahlkreis-kandidaten bzw. der Wahlkreis-kandidatin im Bundestagswahlkreis Nr. _____

Der Ortsverein _____ meldet für die Wahlkreiskonferenz zur Aufstellung des Wahlkreis-kandidaten bzw. der Wahlkreis-kandidatin im Bundestagswahlkreis Nr. _____ am _____ folgende

A. Delegierte

| | Name | Stimmen | Geschlecht |
|----|------|---------|------------|
| 1. | | | |
| 2. | | | |
| 3. | | | |
| 4. | | | |
| 5. | | | |

B. Ersatzdelegierte

| | Name | Stimmen | Geschlecht |
|----|------|---------|------------|
| 1. | | | |
| 2. | | | |
| 3. | | | |
| 4. | | | |
| 5. | | | |

Ich bestätige, dass die Delegierten in Übereinstimmung mit dem Bundeswahlgesetz und der Wahlordnung der SPD gewählt wurden. Die Wahl erfolgte auf einer Mitgliederversammlung, bei der nur im betreffenden Wahlkreis im Zeitpunkt der Versammlung zum Deutschen Bundestag wahlberechtigte Parteimitglieder abstimmungsberechtigt waren.

.....
(Ortsvereinsvorsitzende/-r)

Meldung der Delegierten

für die **Unterbezirksdelegiertenkonferenz** zur Wahl der Delegierten für die Landesvertreterkonferenz zur Aufstellung der Landesliste

Der Ortsverein _____ meldet für die Unterbezirksdelegiertenkonferenz zur Wahl der Delegierten für die Landesvertreterkonferenz zur Aufstellung der Landesliste zur folgende

A. Delegierte

| | Name | Stimmen | Geschlecht |
|----|------|---------|------------|
| 1. | | | |
| 2. | | | |
| 3. | | | |
| 4. | | | |
| 5. | | | |

B. Ersatzdelegierte

| | Name | Stimmen | Geschlecht |
|----|------|---------|------------|
| 1. | | | |
| 2. | | | |
| 3. | | | |
| 4. | | | |
| 5. | | | |

Ich bestätige, dass die Delegierten in Übereinstimmung mit dem Bundeswahlgesetz und der Wahlordnung der SPD gewählt wurden. Die Wahl erfolgte auf einer Mitgliederversammlung, bei der nur im betreffenden Wahlkreis im Zeitpunkt der Versammlung zum Deutschen Bundestag wahlberechtigte Parteimitglieder abstimmungsberechtigt waren.

.....
(Ortsvereinsvorsitzende/-r)

Meldung der Delegierten

für die Landesvertreterkonferenz zur Aufstellung der Landesliste _____

Der Unterbezirk _____ meldet für die Landesvertreterkonferenz zur Aufstellung der Landesliste zur folgende

A. Delegierte

| | Name | Stimmen | Geschlecht |
|----|------|---------|------------|
| 1. | | | |
| 2. | | | |
| 3. | | | |
| 4. | | | |
| 5. | | | |

B. Ersatzdelegierte

| | Name | Stimmen | Geschlecht |
|----|------|---------|------------|
| 1. | | | |
| 2. | | | |
| 3. | | | |
| 4. | | | |
| 5. | | | |

Ich bestätige, dass die Delegierten durch eine Unterbezirksdelegiertenkonferenz in Übereinstimmung mit dem Bundeswahlgesetz und der Wahlordnung der SPD gewählt wurden. An der Wahl der Delegierten haben auf allen Ebenen nur im betreffenden Wahlgebiet im Zeitpunkt der Versammlung zum Deutschen Bundestag wahlberechtigte Parteimitglieder abstimmungsberechtigt mitgewirkt.

Eine Verschlüsselung in der MAVIS ist bereits erfolgt.

.....
(Unterbezirksgeschäftsführer/-in)

10. Vertreterversammlungen.

a) Vertrauensmännerversammlungen.

Vor Einführung oder Aenderung wichtiger Verwaltungs- und Organisationsangelegenheiten und zur Vorbereitung allgemeiner Agitationsarbeiten tritt der Vorstand mit den Vertrauensleuten der Partei zu einer Vertrauensmännerversammlung zusammen.

Vertrauensleute im Sinne dieser Versammlungen sind der Vorstand, die Revisoren und die Türkontrollleure der Landesorganisation sowie die Mitglieder der Distriktsverwaltungen, der Distriktsfrauenausschüsse und des Hauptaktionsausschusses der Betriebsvertrauensleute.

b) Delegiertenversammlungen.

Auf Beschluß des Parteivorstandes oder des Parteiausschusses können zu jeder Zeit Delegiertenversammlungen berufen werden.

Die Delegiertenversammlung besteht aus:

- a) dem Vorstand und den Revisoren der Hauptkasse;
- b) den Distriktsführern;
- c) den Distriktskassierern;
- d) den Delegierten der Bezirke des Stadtgebietes. (Die Delegation vom Landgebiet hat der Vorstand mit den einzelnen Distrikten zu regeln);
- e) der Redaktion des „Hamburger Echo“, den Geschäftsführern und den Firmenträgern der Hamburger Buchdruckerei und Verlagsanstalt Auer & Co. sowie den Mitgliedern der Preßkommission;
- f) den sozialdemokratischen Abgeordneten Hamburgs zum Reichstage und zur Bürgerschaft.

Die Delegiertenversammlung hat alle Beschlüsse der Landesorganisation über Agitation, Organisation und allgemeine Parteifragen zu fassen, soweit sie nicht einer Generalversammlung vorbehalten sind. Sie hat Ersatzwahlen für den Vorstand, die Preßkommission und die Zentralkommission für das Bildungswesen sowie die Wahlen der Parteisekretäre und der Delegierten zum Bezirksparteitag vorzunehmen.

c) Generalversammlung.

Nach Schluß des Geschäftsjahres findet eine Generalversammlung statt. Außerordentliche Generalversammlungen sind einzuberufen auf Beschluß des Vorstandes und des Ausschusses.

Die Zusammensetzung der Generalversammlung ist die gleiche wie die der Delegiertenversammlung.

Die Aufgaben der Generalversammlung sind:

1. Entgegennahme des Berichtes des Vorstandes, der Preßkommission, des Bildungsausschusses und der Bürgerchaftsfraktion;

2. Beschlußfassung über Organisation, allgemeine Agitation und Parteifragen;
3. Beschlußfassung über ordentliche Beiträge und Sonderbeiträge;
4. Wahl des Vorstandes, der Revisoren und der Mitglieder der Preßkommission und der Mitglieder der Zentralkommission für das Bildungswesen;
5. Aufstellung der Kandidaten zur Bürgerschafts- und Reichstagswahl.

Die ordentliche Generalversammlung ist vier Wochen vor Stattfinden bekanntzugeben. Anträge sind mindestens acht Tage vorher beim Vorstand einzureichen.

Antragstellern, die nicht Delegierte sind, ist die Teilnahme mit beratender Stimme gestattet.

Document n° 38
Auteur : SPD Landesorganisation Hamburg
Titre : Satzungen
Date : 19 novembre 1947

5. Landesparteitag

Die höchste Beschlusßinstanz der Landesorganisation Hamburg über alle politischen und sonstigen Fragen von grundsätzlicher Bedeutung im Rahmen der Beschlüsse der Reichsorganisation ist der Landesparteitag. Er tritt mindestens einmal im Jahr zur Beschlusßfassung über Anträge

aus den Untergliederungen der Landesorganisation, zu den Wahlen des Parteivorstandes der Landesorganisation und der in den Satzungen vorgesehenen sonstigen Personen und Körperschaften zusammen und wird von Parteivorstand der Landesorganisation Hamburg einberufen.

Der Parteivorstand muß den Landesparteitag einberufen, wenn mindestens 100 Delegierte es verlangen. Zwischenzeitlich kann der zum Landesparteitag gehörende Personenkreis der Landesorganisation jederzeit als Delegiertenversammlung der Landesorganisation zur Stellungnahme und Beschlusßfassung über wichtige Angelegenheiten einberufen werden.

Handelt es sich um Fragen von überragender politischer Bedeutung, so ruft der Parteivorstand die Delegiertenversammlung als Landesparteitag zusammen.

Zum Landesparteitag sind teilnahmeberechtigt:

- a) 1. der Parteivorstand,
 2. die Hauptrevisoren,
 3. 350 Delegierte, die nach dem Mitgliederbestand errechnet und nach den abgerechneten Beiträgen auf die einzelnen Kreise verteilt werden. Die Delegierten werden alljährlich am Anfang des Jahres in geheimer Wahl durch die Kreisdelegiertenversammlung gewählt, jedoch mit der Maßgabe, daß jeder Distrikt vertreten ist.
- b) Teilnahmeberechtigt mit beratender Stimme sind:
1. die SPD-Mitglieder des Senats,
 2. der Vorstand der Sozialdemokratischen Bürgerschaftsfraktion,
 3. die von der Landesorganisation Hamburg gewählten Mitglieder der Pressekommission und fünf Redakteure des „Hamburger Echo“.

Der Parteivorstand hat dem Landesparteitag regelmäßig Bericht über seine Tätigkeit zu erstatten und über alle Einnahmen und Ausgaben bzw. über Verwendung aller Gelder und sonstigen Zuwendungen Rechenschaft zu geben.

Der Landesparteitag ist zuständig für die Aufstellung der Kandidaten für alle Wahlen zu parlamentarischen Körperschaften.

Vorschläge hierfür werden dem Landesparteitag von den Bezirken, Distrikten, Kreisen und dem Parteivorstand zugeleitet. Der Landesparteitag kann jederzeit die Abberufung eines Vertreters der Partei in parlamentarischen Körperschaften beschließen.

Die Delegierten zum Reichsparteitag werden vom Landesparteitag gewählt.

Die Delegierten zum Landesparteitag haben so viele Kandidaten zu wählen, wie Delegierte zum Reichsparteitag zu entsenden sind, andernfalls sind die Stimmzettel ungültig.

Alle zum Landesparteitag ordnungsgemäß eingereichten Vorschläge und Anträge müssen mindestens 14 Tage vor Stattfinden desselben den Delegierten zugeleitet werden.

Document n° 39

Auteur : SPD Landesorganisation Hamburg

Titre : Organisationsstatut

Date : 4 juin 1971

E. Der Landesparteitag (Landesdelegiertenversammlung)

1. Der Landesparteitag ist das oberste Organ der Landesorganisation. Er wird vom Vorstand einberufen.
2. Der Vorstand muß den Landesparteitag einberufen, wenn mindestens 100 Delegierte oder 3 Kreisvorstände es verlangen.
3. Der Landesparteitag setzt sich zusammen aus:
 - a) dem Vorstand, den Revisoren der Landesorganisation, 350 Delegierten, die nach der Zahl der abgerechneten Beiträge auf die Kreise verteilt alle zwei Jahre in den Distrikten gewählt werden.Teilnahmeberechtigt mit beratender Stimme sind:
 - b) die sozialdemokratischen Senatoren, der Vorstand der SPD-Bürgerschaftsfraktion, die sozialdemokratischen Bundestagsabgeordneten, die Landes- und Kreisgeschäftsführer, die Geschäftsführer der SPD-Bürgerschaftsfraktion, die Vorsitzenden der SPD-Bezirksversammlungsfraktion,

die Vorsitzenden der vom Landesvorstand gebildeten Arbeitsgemeinschaften, 10 Delegierte der Betriebsorganisation.

Der Landesvorstand kann weitere Gäste mit beratender Stimme einladen.

4. Der Vorstand erstattet dem Landesparteitag Bericht über seine Tätigkeit und gibt Rechenschaft über alle Einnahmen und Ausgaben.
5. Die Kandidaten zur Bürgerschaft und zum Bundestag werden vom Landesparteitag gewählt. Die Wahlordnung wird vom Landesparteitag beschlossen.
6. Die Bürgerschaftsfraktion hat dem Landesparteitag über ihre Arbeit Rechenschaft zu geben. Bei wichtigen Meinungsverschiedenheiten zwischen der Bürgerschaftsfraktion und dem Landesvorstand soll ein Landesparteitag einberufen werden.
7. Die Delegierten zum Parteitag werden vom Landesparteitag gewählt. Jeder Kreis erhält ein ordentliches Mandat zum Parteitag. Dieser Mandatsträger wird jeweils auf den Kreisdelegiertenversammlungen nominiert und vom Landesparteitag in einem 2. Wahlgang gewählt. Zur Wahl bedürfen diese Delegierten 50 Prozent der abgegebenen Stimmen.
8. Mindestens 14 Tage vorher ist der Landesparteitag durch schriftliche Einladung einzuberufen und müssen den Delegierten alle zum Landesparteitag ordnungsgemäß eingereichten Vorschläge und Anträge zugeleitet werden. Die Beschlüsse der Landesparteitage sind zu protokollieren und im „Hamburger Kurs“ zu veröffentlichen.
9. Auf Parteitage, die zur Beschlußfassung über Empfehlungen für die Wahl von Senatoren und Bürgermeistern einberufen werden, findet Ziffer 8 Satz 1 keine Anwendung.

Document n° 40
Auteur : SPD Landesorganisation Hamburg
Titre : Organisationsstatut
Date : décembre 2010

§ 22

Die Kandidatinnen und Kandidaten zur Bürgerschaft und zum Bundestag (Landesliste) werden von der Vertreterversammlung gewählt. In den Wahlkreisen erfolgt die Wahl auf der Wahlkreis-Konferenz (Bundestag) / Mitgliederversammlung (Bürgerschaft). Das Nähere regeln die Wahlordnung der Partei und die ergänzenden Hamburger Bestimmungen, die vom Landesparteitag beschlossen werden.

Das gleiche gilt für Kandidatinnen/ Kandidaten für das Europäische Parlament, soweit eine Landesliste aufgestellt wird. Sofern für die Kandidatur zum Europäischen Parlament eine Bundesliste aufgestellt wird, erfolgen die Kandidatenvorschläge für die Bundesliste durch den Landesparteitag.

Document n° 41
Auteur : SPD Landesorganisation Schleswig-Holstein
Titre : Satzung des Landesverbandes Schleswig-Holstein der SPD
Date : 1959

§ 6

1. Für die Gemeindewahlen stellen die Ortsvereine in Mitglieder- oder Vertreterversammlungen die Kandidaten im Benehmen mit dem Kreisvereinsvorstand auf.
2. Kandidaten für die Kreistage werden durch Delegierte der Ortsvereine auf Kreiskonferenzen aufgestellt.
3. Die Kandidaten für die Landtagswahlen werden von dem Landesparteitag im Einvernehmen mit dem Parteivorstand aufgestellt. Der Landesvorstand, die Unterbezirksvorstände und die Kreisvereine unterbreiten hierfür Vorschläge, die von dem Landesvorstand dem Landesausschuß zur Beratung vorzulegen sind. Die Wahlkreis-Kandidaten für die Bundestagswahl sind im Einvernehmen mit dem Landesvorstand und Parteivorstand aufzustellen.
Landeswahlvorschläge werden nach Anhörung des Landesausschusses vom Landesvorstand aufgestellt und vom Landesparteitag im Einvernehmen mit dem Parteivorstand beschlossen.
4. Die Vertreter der Partei können abberufen werden. Der Ortsvereinsvorstand kann mit Zustimmung des Kreisvereinsvorstandes Gemeindevertreter, der Kreisvereinsvorstand mit Zustimmung des Landesvorstandes die Vertreter im Kreistag und der Landesvorstand mit Zu-

stimmung des Landesausschusses Landtagsabgeordnete abberufen. Bundestagsabgeordnete können vom Landesvorstand und Landesausschuß gemeinsam mit Zustimmung des Parteivorstandes abberufen werden.

5. Ist beim Ausscheiden eines Vertreters der Nachfolger aus der Kandidatenliste zu bestimmen, so gelten die gleichen Zuständigkeiten.
6. Nichtbefolgen einer Aufforderung zur Niederlegung eines Mandats gilt als parteischädigendes Verhalten. Dem Betroffenen und der antragstellenden Organisation steht das Recht der Berufung an die nächsthöhere Instanz, also den Landesvorstand oder den Parteivorstand, zu.

Document n° 42

Auteur : SPD Landesorganisation Schleswig-Holstein

Titre : Satzung des Landesverbandes Schleswig-Holstein der SPD

Date : 4 février 2012

Mandate

§5

- (1) In öffentlichen Mandaten müssen Frauen und Männer mindestens zu je 40 Prozent vertreten sein.
- (2) Kandidaten/innen für die Gemeindevertretungen werden von den Ortsvereinen im Benehmen mit dem Kreisvorstand aufgestellt. Bestehen in einer Gemeinde mehrere Ortsvereine, so werden die Kandidaten/innen für die Gemeindevertretung durch Delegierte der zur Gemeinde gehörenden Ortsvereine aufgestellt; dabei ist ein einheitlicher Delegiertenschlüssel anzuwenden. Stützpunkte schlagen die Kandidaten/innen für ihre Gemeindevertretung vor.
- (3) Kandidaten/innen für die Kreistage werden auf den Kreisparteitag im Benehmen mit dem Landesvorstand aufgestellt.
- (4) Wahlkreisbewerberinnen und -bewerber für den Bundestag und den Landtag werden auf einer Versammlung aller wahlberechtigten Mitglieder des Wahlkreises oder einer Delegiertenkonferenz der örtlich zuständigen Organisationsgliederungen des Wahlkreises im Benehmen mit dem Kreisvorstand, dem Landesvorstand bzw. Parteivorstand gewählt. Das Wahlverfahren regeln die Kreisverbände. Findet die Wahl auf einer Delegiertenkonferenz statt und umfasst das Wahlgebiet mehrere Kreise, ist ein einheitlicher Delegiertenschlüssel anzuwenden.
- (5) Die Wahl bzw. Nominierung der Bewerber/innen für das Europäische Parlament wird von einer Landesdelegiertenkonferenz vorgenommen.
- (6) Landeswahlvorschläge werden vom Landesparteitag im Benehmen mit dem Parteivorstand aufgestellt.
- (7) Die Abstimmung über Wahlvorschläge ist geheim.
- (8) Die Vorschriften der Wahlgesetze sind zu beachten.
- (9) Eine Beteiligung an kommunalen Wählergemeinschaften ist nur dann möglich, wenn eigene Parteilisten nicht bestehen und der zuständige Kreisvorstand im Benehmen mit dem Landesvorstand seine Zustimmung erteilt.
- (10) Die Ausübung eines Mandats in Landtag, Bundestag oder Europaparlament ist mit der gleichzeitigen Tätigkeit als Parteiangestellte/Parteigestellter nicht vereinbar.

Document n° 43

Auteur : SPD Nordrhein-Westfalen

Titre : Satzung des SPD Landesverbandes Nordrhein-Westfalen

Date : 27 juin 1981



(2) Er setzt sich zusammen

1. aus 300 von den Bezirksparteitagen gewählten Delegierten. Die Verteilung der Mandate erfolgt nach der Mitgliederzahl, für die in den vorausgegangenen vier Quartalen vor Einberufung des Landesparteitages Mitgliederbeiträge beim Parteivorstand abgerechnet worden sind. Die Bezirkssatzungen können bestimmen, daß die Wahl der auf den Bezirk entfallenden Delegierten durch die Unterbezirksparteitage erfolgt.
2. aus den gewählten Mitgliedern des Landesvorstandes.

(3) Mit beratender Stimme nehmen am Landesparteitag teil

die gewählten Mitglieder des Landesausschusses,
die Mitglieder der Landeskontrollkommission,
die vier Bezirksvorsitzenden,
je ein Vertreter der auf Landesebene bestehenden Landesarbeitsgemeinschaften,
der Vorsitzende der SGK NRW e.V.,
der Vorsitzende und fünf weitere zu bestellende Mitglieder der SPD-Landtagsfraktion NRW,
die sozialdemokratischen Mitglieder des Bundes- und des Landeskabinetts Nordrhein-Westfalen,
die Geschäftsführer beim Landesverband,
die Bezirksgeschäftsführer.

§ 8

Für die Beschlußfassung über die Landesreservelisten für Bundestags- und Landtagswahlen treten besondere Landesdelegiertenkonferenzen zusammen, die sich nach § 3 Abs. 2 Nr. 1 zusammensetzen. Die Abstimmungen über die Landesreservelisten sind geheim.

Document n° 44

Auteur : SPD Nordrhein-Westfalen

Titre : Satzung des SPD Landesverbandes Nordrhein-Westfalen

Date : 5 avril 2008

§ 15 Aufstellung von Kandidaten/-innen

- (1) Die Aufstellung der Direktkandidat/-innen für die Wahlen zum Bundestag und Landtag erfolgt in Unterbezirken, die flächengleich mit dem Gebiet einer kreisfreien Stadt sind, für alle Wahlkreise, deren Grenzen nicht die Grenzen des Unterbezirkes durchschneiden, in einer gemeinsamen Vertreterversammlung der Delegierten der Ortsvereine. In Unterbezirken, die mehrere Städte und Gemeinden umfassen, können die Satzungen der Unterbezirke gesonderte Vertreterversammlungen der einzelnen Wahlkreise vorsehen. Durchschneiden die Grenzen eines Wahlkreises die Grenzen mehrerer Unterbezirke, so wird eine Vertreterversammlung der im Wahlkreis liegenden Ortsvereine gebildet. Mit der organisatorischen Durchführung wird derjenige Unterbezirk beauftragt, dem der größte Anteil der betroffenen Mitglieder angehört. Wird die Aufstellung in einer Vollversammlung aller im Wahlkreis wahlberechtigten Mitglieder durchgeführt (§ 12 Abs. 4 OrgSt), so ist für jeden Wahlkreis eine gesonderte Versammlung durchzuführen.
- (2) Kandidaten und Kandidatinnen für die Räte der kreisangehörigen Gemeinden und das Direktwahlamt der Bürgermeisterin oder des Bürgermeisters werden von den Ortsvereinen aufgestellt. Bestehen in einer Gemeinde mehrere Ortsvereine, so werden die Kandidaten und Kandidatinnen durch Delegierte der zur Gemeinde gehörenden Ortsvereine oder durch eine Vollversammlung aller in der Gemeinde wahlberechtigten Mitglieder aufgestellt. Organisatorisch zuständig ist der Stadtverband. Bestehen mehrere Ortsvereine in der Gemeinde ohne einen Stadtverband zu bilden, so ist die nächst höhere Organisationsgliederung für die Aufstellung organisatorisch verantwortlich.
- (3) Kandidaten und Kandidatinnen für die Räte der kreisfreien Städte oder Kreistage, sowie für das Direktwahlamt der Oberbürgermeisterin, des Oberbürgermeisters, der Landrätin oder des Landrates werden von den Delegierten der Ortsvereine im Unterbezirk aufgestellt. Die Aufstellung für Direktwahlämter kann auch in Vollversammlungen aller Mitglieder (§ 12 Abs. 4 OrgSt) im Unterbezirk erfolgen.
- (4) Kandidaten und Kandidatinnen für die Bezirksvertretungen der kreisfreien Städte werden durch die gleiche Versammlung wie die Ratskandidat/-inn/en aufgestellt. Abweichend kann, soweit Stadtbezirke nach § 2 Abs. 3 gebildet worden sind, durch Unterbezirkssatzung festgelegt werden, dass die Aufstellung für jeden Stadtbezirk in gesonderten Versammlungen geschieht. Organisatorisch zuständig ist der Unterbezirk.
- (5) Das gesetzliche Einspruchsrecht gegen Kandidaturen steht dem Unterbezirksvorstand und dem Landesvorstand zu.
- (6) Die Aufstellung der Kandidatinnen und Kandidaten für Vertretungskörperschaften, deren Zuständigkeitsbereich das Gebiet mehrerer Unterbezirke betrifft, erfolgt durch Vertreterversammlungen der betroffenen Unterbezirke, soweit diese Satzung nichts anderes bestimmt. Organisatorisch zuständig ist der Landesverband.

Document n° 45
Auteur : SPD Landesverband Saar
Titre : Organisationsstatut
Date : 19 novembre 1966

§ 11

Der Landesvorstand schlägt dem Landesparteitag die Kandidaten zur Landtags- und Bundestagswahl vor.

§ 12

1. Die Unterbezirksvorstände tragen die Verantwortung für die politische und organisatorische Arbeit in ihren Unterbezirken, die sie nach den Beschlüssen der übergeordneten Organisationsgliederungen durchführen. Sie haben die Ortsvereine in ihrer Arbeit zu beraten und zu unterstützen.
2. Die Kandidaten für die Kreistagswahlen werden auf den Delegiertenversammlungen der Unterbezirke nominiert.
Für die Aufstellung der Kandidaten zur Bundestags- und Landtagswahl findet das jeweilig gültige Gesetz Anwendung.
3. Die Unterbezirksvorstände werden auf den Unterbezirkskonferenzen alle zwei Jahre gewählt. Der zuständige Unterbezirksgeschäftsführer gehört dem Vorstand mit beratender Stimme an. Die Mitglieder des Unterbezirksvorstandes haben das Recht, an allen Zusammenkünften aller Gliederungen ihres Unterbezirks teilzunehmen.

§ 8 Landesdelegiertenkonferenz / Wahlkreisdelegiertenkonferenz

1. Die Aufstellung der Landeslisten für öffentliche Wahlen erfolgt jeweils auf einer Landesdelegiertenkonferenz. Sie setzt sich zusammen aus 500 in den Kreisverbänden gewählten Delegierten. Gleiches gilt für die Wahl der Delegierten und Ersatzdelegierten für die Bundesdelegiertenkonferenz zur Wahl der SPD-Kandidatinnen und SPD-Kandidaten für die Wahl zum Europäischen Parlament. Für die Aufstellung der Landesliste zur Wahl des Landtags gilt § 4 Absatz 2 der Wahlordnung entsprechend.
2. Die Aufstellung der Wahlkreislisten zur Wahl des saarländischen Landtages erfolgt jeweils durch eine Wahlkreisdelegiertenkonferenz. Sie setzt sich jeweils zusammen aus 150 in den Kreisverbänden gewählten Delegierten.
3. Die Aufstellung der Direktkandidatinnen und Direktkandidaten zur Wahl des Bundestages erfolgt jeweils durch eine Wahlkreisdelegiertenkonferenz. Sie setzt sich jeweils zusammen aus 150 in den Kreisverbänden gewählten Delegierten.
4. Für die Einberufung und das Verfahren der Landes- und Wahlkreisdelegiertenkonferenzen gemäß den Absätzen 1-3 gelten die Vorschriften der Wahlgesetze, im Übrigen die Wahlordnung und das Organisationsstatut der SPD und diese Satzung. Die Verteilung der Delegiertenmandate erfolgt nach der anteiligen Mitgliederstärke der Kreisverbände. Die Mitgliederzahl wird aufgrund der für das ganze vorhergehende Jahr abgerechneten Beiträge ermittelt. Die Konferenzen sind jeweils durch den Landesvorstand einzuberufen und vorzubereiten.

La Belgique

1. Les catholiques et sociaux-chrétiens

Document n° 47

Auteur : Parti social-chrétien

Titre : Statuts pour les arrondissements

Date : août 1945

Statuts du Parti Social-Chrétien

Arrondissement de.....

(...)

VIII. – LES CANDIDATURES

1° Stipulation générale.

ART. 21. – Les candidatures aux listes du Parlement et du Conseil Provincial sont présentées au Comité d'arrondissement.

2° Les élections parlementaires.

ART. 22. – a) La présentation de candidatures.

Le Comité de Délégués prend connaissance des candidatures présentées, en dresse un inventaire, qu'il communique au Comité d'arrondissement.

ART. 23. – b) Examen préalable.

Le Comité d'arrondissement examine les candidatures présentées et fixera un projet de liste, qui sera immédiatement communiqué pour approbation au Comité National du Parti.

ART. 24. – c) Le Comité National du Parti peut exprimer un vote contre les candidats et est en droit d'ajouter d'autres candidats à la liste projetée.

ART. 25. – d) Le poll.

1) Tous les membres du parti habitant l'arrondissement, sont convoqués par écrit à la réunion du poll par les soins du Bureau

Cette convocation signale le projet de liste de candidats établi par le Comité d'arrondissement.

2) La réunion du poll a lieu sous la direction du Président de l'arrondissement

3) On vote d'abord sur le projet de liste de candidats mentionné à la convocation, comme il est signalé à l'article 17 [principes du vote secret et de la majorité absolue des votes valables]

4) Si ce projet de liste n'obtient pas la majorité requise, on procède au vote des candidats, qui se présentent à la réunion du poll. Sont considérés comme candidats, ceux qui obtiennent au moins 200 votes à leur nom et ceux qui sont présentés comme candidats par le Comité.

On vote d'abord séparément pour la première place.

Le vote global se fait en une fois pour les places suivantes.

Le rang des candidats dépend du nombre de voix acquises à chaque nom.

- 5) Le scrutin est secret et se fait par écrit
- 6) Les membres qui sont dans l'impossibilité de participer à la réunion du poll, peuvent introduire leur vote par lettre, sous condition que celle-ci arrive avant l'heure et au lieu fixé pour la réunion.

(...)
Août 1945

Document n° 48

Auteur : Parti social-chrétien

Titre : Statuts nationaux coordonnés

Date : 10-11 mars 1951

STATUTS NATIONAUX COORDONNES

IMPRIMERIE VAN RUYSS
52, rue de l'Orient
BRUXELLES — Tél. 47.33.20

acceptés au Congrès National des 13 et 14 juillet 1946
et modifiés au Congrès d'organisation du 26 octobre
1947, au Congrès extraordinaire des 23-24 septembre 1950
et au Sixième Congrès statutaire des 10-11 mars 1951

I. — LE PARTI ET SES MEMBRES.

ARTICLE 1. — Le P.S.C. a comme but de réaliser un ordre social, économique et politique sur un plan de saine démocratie, dans le cadre de l'unité belge, en tenant compte des caractéristiques propres des communautés culturelles qui en font partie.

Sans avoir aucun caractère confessionnel, il s'inspire des principes qui sont à la base de la civilisation chrétienne. Pour son programme social-économique, il s'inspire des grandes encycliques sociales.

Le P.S.C. est un parti national, s'adressant à tous les groupes sociaux, afin de défendre leurs intérêts dans le cadre du bien commun de toute la communauté belge. Il s'attache spécialement à la défense des membres économiquement faibles de cette communauté. Le Parti est unitaire et ne comporte qu'un seul groupement à chaque stade de son organisation.

ART. 2. — Le Parti groupe tous les Belges âgés de vingt ans au moins, qui acceptent sa discipline et son programme.

La qualité de membre s'acquiert par inscription personnelle à l'organisation locale ou d'arrondissement. Elle est incompatible avec l'adhésion soit à un autre parti politique, soit à un groupement qui adopterait des positions politiques inconciliables avec celles du Parti.

N.B. - Les textes nouvellement adoptés au Congrès des 10-11 mars 1951 sont en italiques.

II. — L'ORGANISATION DU PARTI

A. — ORGANISATION NATIONALE.

ART. 3. — La direction nationale du Parti est assurée par :

- le Comité National,
- le Conseil Général,
- le Congrès.

ART. 4. — § 1. — Le Comité National se compose du Président National, de quatorze membres élus par le Congrès, de six membres de la Chambre des Représentants et de six sénateurs, élus respectivement par le groupe parlementaire social-chrétien de la Chambre et par le groupe parlementaire social-chrétien du Sénat et de quatre membres cooptés.

Le Comité National peut inviter toute personne qu'il estime utile de consulter.

§ 2. — Le Président est élu pour un an par le Congrès sur une liste de candidats présentée par le Conseil Général du Parti.

§ 3. — La section flamande et la section wallonne du Congrès élisent chacune, séparément, le président de l'aile et six membres du Comité National, sur une liste établie par le Comité National sortant et sur laquelle figurent les candidatures présentées soit par le Comité National, soit par les comités de province ou d'arrondissement.

Aucun arrondissement ne peut avoir dans la même aile du Comité National plus de deux membres élus par le Congrès.

Les candidatures doivent être notifiées au Comité National quinze jours au moins avant le Congrès.

Elles doivent être nominales et distinguer les personnes proposées à la vice-présidence de celles présentées comme membres.

Les membres sortants sont rééligibles. Les candidatures sont présentées suivant un ordre alphabétique, dont la première lettre est déterminée par le sort.

A peine de nullité, chaque membre du Congrès vote pour autant de candidats qu'il y a de membres à élire, ni plus ni moins.

Les candidats sont proclamés élus dans l'ordre du nombre de voix qu'ils ont recueillies.

La candidate féminine qui aura recueilli le plus de voix est élue, quelle que soit sa place dans le classement général.

Les parlementaires ne sont éligibles par le Congrès qu'à la présidence nationale et à la présidence des ailes.

§ 4. — Les groupes parlementaires de la Chambre et du Sénat désignent chacun dans leur sein trois délégués du groupe linguistique français et trois délégués du groupe linguistique flamand. Les présidents de chaque groupe sont d'office parmi ces membres.

Ces groupes procéderont à cette désignation au plus tard à la seconde réunion de leur groupe après le Congrès.

§ 5. — Chacune des deux ailes du Comité National ainsi constitué, coopte deux membres non parlementaires.

Au moins une des personnes ainsi cooptées sera une femme si deux femmes au moins ne sont déjà membres de l'aile, soit comme élues par le Congrès, soit comme déléguées d'un groupe parlementaire.

§ 6. — Le membre du Comité qui devient Ministre, démissionne et est remplacé.

Lorsqu'il y a lieu de pourvoir au remplacement d'un membre du Comité, son remplaçant pour l'achèvement de son mandat est choisi par le Conseil Général, s'il s'agit d'un membre élu; par le Comité National s'il s'agit d'un membre coopté; par le groupe parlementaire intéressé, s'il s'agit d'un membre désigné par ce groupe.

§ 7. — La durée du mandat des membres du Comité est de deux ans.

§ 8. — Le président de chaque aile est de droit vice-président du Comité National. Le premier vice-président est celui qui n'appartient pas au même groupe linguistique que le Président National.

§ 9. — En cas d'absence du Président, le premier vice-président le remplace.

En cas d'absence prolongée du Président ou d'un vice-président, un remplaçant qui remplit les fonctions jusqu'au prochain Congrès, est élu suivant le cas par le Conseil Général ou par son aile.

§ 10. — *Le Bureau du Comité National se compose : du Président National, des présidents des ailes, de deux membres de chaque aile désignés par le Comité National, sur proposition de l'aile. Sa mission est de préparer les séances et les travaux du Comité National et de veiller à l'exécution de ses décisions.*

§ 11. — Le Comité National représente le parti. Il exerce le pouvoir réglementaire. Il est chargé de la direction générale et de la discipline du Parti. Il assure la diffusion de la doctrine du Parti parmi les membres du Parti. Il exécute les décisions du Congrès et veille à la réalisation du programme dont il détermine les modalités. Il définit et affirme la décision du Parti en fonction des circonstances du moment.

Il peut, à la majorité des trois quarts de ses membres, retirer la qualité de membre du Parti et révoquer, pour des motifs d'indiscipline, d'indignité ou d'incapacité intéressant l'ensemble du parti, le titulaire de toute fonction conférée par une autorité locale ou régionale. L'intéressé devra être préalablement invité à se défendre à tous les stades de la procédure, assisté, s'il le désire, d'un conseil, membre du parti.

Il peut réformer toute décision prise à cet égard par les Comités d'Arrondissement ou de sections locales.

§ 12. — Le Comité National établit la cotisation des membres du Parti et répartit son montant entre les organisations locales, d'arrondissement et nationale.

§ 13. — Le Comité National est assisté par un secrétaire national, un secrétaire général d'expression flamande, un secrétaire général d'expression française et un trésorier national. Deux secrétaires féminines sont adjointes aux secrétaires généraux.

§ 14. — Le Comité National organise un Centre d'Etudes et de Documentation chargé de documenter le Parti et d'assister ses organismes dirigeants dans la mise au point du programme et des projets de dispositions légales. Les dirigeants du Centre d'Etudes et de Documentation désignés par le Comité National prennent part, avec voix consultative, à ses réunions.

§ 15. — Le Comité National nomme aux fonctions de l'administration nationale.

§ 16. — *L'aile flamande et l'aile wallonne du Comité National ont compétence pour adapter la propagande et les directives communes aux conditions particulières de leurs régions respectives.*

Les ailes peuvent également examiner les problèmes politiques à la lumière des situations propres à leurs régions, en vue de faire rapport au Comité National.

§ 17. — Le Secrétaire National est chargé d'aider le président national et d'établir la liaison entre les bureaux des groupes parlementaires, le Centre d'Etudes et de Documentation et les secrétaires généraux.

ART. 5. — § 1. — *Le Conseil Général est constitué par :*

- *Le Comité National;*
- *Les présidents des provinces et des arrondissements ou leur remplaçant;*
- *Les délégués des arrondissements sur la base d'un délégué par deux mille cinq cents membres inscrits au Congrès précédent. Au delà de ce chiffre, un délégué supplémentaire est accordé dès que la fraction de douze cent cinquante membres est atteinte. Quel que soit le nombre de membres, chaque arrondissement a droit à un délégué.*
- *de douze membres cooptés, six par aile;*
- *des bureaux des groupes P.S.C. de la Chambre et du Sénat;*
- *d'un membre choisi par le groupe P.S.C. de chaque conseil provincial.*

Le Comité National peut inviter aux réunions du Conseil, les Ministres d'Etat, les Ministres, les parlementaires, les secrétaires masculins et féminins des arrondissements et toute autre personne qu'il estime utile de consulter.

§ 2. — *Le Comité National convoque le Conseil Général pour le consulter sur toute question politique qui requiert son avis. Il doit le convoquer lorsque trois comités d'arrondissement le demandent.*

Le Conseil Général peut exprimer son avis par un vote, mais à titre consultatif seulement.

Le Conseil Général sera réuni au moins quatre fois par an.

§ 3. — *Le Conseil Général, constitué comme il est dit au § 1 ci-dessus, procède, ainsi qu'il est prévu à l'article précédent, au remplacement du Président et des membres du Comité. Pour le remplacement de ces derniers, il se réunit selon le cas, en aile flamande ou en aile wallonne.*

ART. 6. — § 1. — *Le Congrès est composé :*

- 1°) *des membres du Conseil Général;*
- 2°) *de délégués, hommes et femmes choisis par le comité de chaque arrondissement parmi les membres de son conseil des délégués et parmi les parlementaires.*

Chaque arrondissement a droit à un délégué par deux cent

cinquante membres régulièrement inscrits; le nombre de membres est arrêté selon les listes des cartes rentrées et payées au Secrétariat National avant la date déterminée par le Comité National; *il est établi sur la moyenne de l'année en cours et de l'année précédente.*

Les délégués sont nommés chaque année par le comité de l'arrondissement. Leur nom est porté à la connaissance du Secrétariat Général au moins huit jours avant le Congrès. Des délégués suppléants peuvent être désignés.

Chaque *membre* du Congrès dispose d'une voix

§ 2. — Le Congrès constitue l'autorité suprême du Parti. Il en établit les statuts. Il décide souverainement de son programme et de sa politique. Il attribue leur compétence à ses organismes. Il approuve ou désapprouve la gestion du Comité National.

§ 3. — Le Comité National fixe l'ordre du jour du Congrès. Il y inscrit les questions dont un Comité d'arrondissement demande la discussion quinze jours avant sa réunion; *le délai est d'un mois lorsqu'il s'agit d'une modification aux statuts.*

Le Congrès se réunit au moins une fois par an. Il doit être convoqué lorsque cinq comités d'arrondissement le demandent.

ART. 7. — Les élections et les votes pour la présentation de candidats aux fonctions exercées dans le Parti ont lieu au scrutin secret.

Les délibérations sur la présentation de candidatures ont lieu en l'absence des membres du corps délibérant qui seraient eux-mêmes candidats.

B. — ORGANISATION PROVINCIALE.

ART. 8. — Les organisations des arrondissements ont la faculté de créer un comité provincial chargé de coordonner leurs activités. Les statuts en sont soumis à l'approbation du Comité National.

C. — ORGANISATION D'ARRONDISSEMENT.

ART. 9. — La direction du Parti dans l'arrondissement est assurée par :

- le Comité et son Bureau;
- le Conseil des délégués.

ART. 10. — § 1. — Le Comité se compose :

- 1°) — du président;
 - de douze membres élus au moins;
 - de membres cooptés à concurrence de la moitié du nombre des membres élus, au maximum.

Les membres désignés ci-dessus ne peuvent compter plus d'un tiers de parlementaires.

Le Président ne peut être un parlementaire.

Le Comité compte au moins *trois* membres féminins.

- 2°) des parlementaires et députés permanents de l'arrondissement et qui n'auraient été ni élus, ni cooptés.

Ils prennent part aux séances du Comité avec voix consultative.

§ 2. — *Le Conseil des délégués élit le Président et les membres élus.*

Les candidats à la présidence sont présentés par le Comité. Leur présentation est subordonnée à l'approbation préalable du Comité National.

Le mandat du Président et des membres élus et cooptés est de deux ans. En cas d'absence, le Président est remplacé par le vice-président; en cas d'empêchement de longue durée du Président ou d'un membre du Comité, un remplaçant est désigné par le Comité. Toutefois, le remplaçant achèvera le mandat de la personne qu'il remplace.

§ 3. — Le Comité organise un Secrétariat permanent. Le secrétaire qui en a la direction est assisté d'une secrétaire féminine.

Le secrétaire et la secrétaire féminine assistent aux réunions avec voix consultative.

§ 4. — Dans l'ordre des activités des intérêts propres à l'arrondissement et pour la réalisation des objectifs généraux du P.S.C. dans son ressort, le Comité représente le Parti. Il règlemente son activité dans le cadre des directives supérieures dont il assure l'exécution.

Il est chargé de la direction et de la discipline du Parti dans l'arrondissement.

Il y assure la formation politique des membres et la diffusion du programme du Parti.

§ 5. — Le Comité se réunit au moins une fois par mois.

§ 6. — Le Comité National peut convoquer le Comité d'arrondissement en vue de délibérer sur les questions qu'il porte à l'ordre du jour et déléguer un de ses membres pour présider à cette délibération.

ART. 11. — Le Bureau est composé :

- 1°) du Président du Comité;
- 2°) d'un vice-président et de trois membres choisis par le Comité dans son sein;
- 3°) du trésorier.

Le Bureau comporte *au moins* un membre féminin.

Le Secrétaire du Comité remplit les fonctions de secrétaire du Bureau.

Le Bureau expédie les affaires courantes.

ART. 12. — § 1. — Le Conseil des délégués est composé :

- 1°) du président et des membres du Comité d'arrondissement;
- 2°) de délégués élus annuellement par l'Assemblée Générale de chaque section locale *ou par le comité local*, à raison d'un délégué ou d'une déléguée au moins pour cent affiliés, avec un minimum de deux délégués par section;
- 3°) des parlementaires et des conseillers provinciaux du Parti élus dans l'arrondissement. Ils prennent part aux séances avec voix consultative.

§ 2. — Le Conseil des délégués se réunit au moins deux fois par an. Il doit être convoqué lorsque trois comités locaux le demandent.

ART. 13. — Les dispositions de l'article 7 sont applicables aux organismes d'arrondissement.

ART. 14. — Aucune coalition avec d'autres partis n'est formée sans l'accord préalable du Comité National.

ART. 15. — Les statuts des organisations d'arrondissement sont soumis à l'approbation du Comité National.

D. — ORGANISATION CANTONALE.

ART. 16. — Les Comités d'arrondissement peuvent créer des comités cantonaux dont ils déterminent les statuts.

Les statuts en sont soumis à l'approbation du Comité National.

En vue de la présentation des candidats aux élections provinciales, les membres du Conseil des délégués de l'arrondissement appartenant à chaque district forment un conseil des délégués qui élit son *bureau*.

E. — ORGANISATION LOCALE.

ART. 17. — L'organisation locale du Parti comporte :

- le Comité et son bureau;
- l'Assemblée du Parti.

ART. 18. — § 1. — Le Comité est composé :

- 1°) du Président;
- 2°) d'au moins *huit membres élus*;
- 3°) *de membres cooptés*, à concurrence de la moitié du nombre de membres élus au maximum.

Parmi les membres élus et cooptés:

- il doit y avoir au moins deux femmes;
- il ne peut y avoir plus d'un tiers de mandataires communaux;

- 4°) des mandataires élus sur une liste P.S.C. et qui ne sont ni élus, ni cooptés. Ceux-ci prennent part aux séances du Comité avec voix consultative.

§ 2. — L'Assemblée choisit parmi ses membres le Président et les membres élus. Les candidats à la présidence sont présentés par le Comité. Leur présentation est subordonnée à l'approbation préalable du Comité d'arrondissement.

Le Président et les membres du Comité sont désignés pour une durée de deux ans.

La fonction de président est incompatible avec celle de bourgmestre, sauf dans les communes de moins de mille habitants. Dans ce dernier cas, l'accord du Comité d'arrondissement sera sollicité.

§ 3. — Le Comité nomme son ou sa secrétaire.

§ 4. — Dans l'ordre des activités et des intérêts propres à la section locale et pour la réalisation des objectifs généraux du P.S.C. dans son ressort, le Comité représente le Parti. Il réglemente son activité dans le cadre des directives supérieures dont il assure l'exécution. Il est chargé de la direction et de la discipline du Parti dans la section locale. Il y assure la formation politique des membres et la diffusion du programme du Parti.

§ 5. — Le Comité se réunit au moins tous les deux mois.

§ 6. — Le Comité National et le Comité d'arrondissement peuvent convoquer le Comité local en vue de délibérer sur les questions qu'ils portent à l'ordre du jour et déléguer un de leurs membres pour présider cette délibération.

ART. 19. — Le Bureau est composé : du Président du Comité et de membres choisis par le Comité dans son sein.

Le Bureau comporte au moins un membre féminin.

Le secrétaire du Comité exerce les fonctions de secrétaire du Bureau. Le Bureau expédie les affaires courantes.

ART. 20. — La réunion des membres du Parti habitant dans le ressort de la section locale constitue l'Assemblée générale du Parti.

L'Assemblée générale se réunit au moins tous les ans. Elle doit être convoquée lorsqu'un vingtième des membres, au nombre de dix au moins, en fait la demande.

ART. 21. — Les dispositions de l'article 7 sont applicables aux organismes locaux du Parti.

ART. 22. — Aucune coalition avec d'autres groupements politiques n'est formée sans l'accord préalable du Comité d'arrondissement.

ART. 23. — Les statuts des organisations locales sont soumis à l'approbation des comités d'arrondissement.

ART. 24. — § 1. — La qualité de candidat effectif du Parti, en ordre utile, est conférée au poll secret par l'ensemble des membres du Parti appartenant à la circonscription électorale.

§ 2. — Pour les élections législatives, la liste des candidats au

poll est établie par le Comité d'arrondissement et soumise au Comité National qui peut : soit compléter la liste, soit, à la majorité des trois quarts de tous ses membres et pour des motifs graves intéressant l'ensemble du Parti, écarter certaines candidatures. L'intéressé devra être préalablement invité à se défendre à tous les stades de la procédure, assisté, s'il le désire, d'un Conseil, membre du Parti.

§ 3. — Les groupes sociaux-chrétiens des Conseils provinciaux et le groupe social-chrétien du Sénat transmettent au Comité National la liste des personnes qu'ils proposent respectivement, soit d'élire comme sénateurs provinciaux, soit de coopter. Le Comité National exerce pour la présentation des candidatures les prérogatives qui lui sont attribuées par le paragraphe précédent.

§ 4. — Les listes des candidats au poll organisé en vue des élections provinciales ou communales sont établies respectivement par les comités de district et par les comités locaux. Elles sont soumises au Comité d'arrondissement qui exerce à leur égard les prérogatives attribuées ci-dessus au Comité National.

§ 5. — Les listes ainsi amendées sont soumises au poll organisé conformément au premier paragraphe du présent article.

§ 6. — Les membres des Comités ne peuvent prendre part aux délibérations qui intéressent leur propre candidature.

§ 7. — Les règlements du poll établis par les organisations des arrondissements et des sections locales sont soumis respectivement à l'approbation du Comité National et du Comité d'arrondissement.

ART. 25. — § 1. — Les groupes du P.S.C. dans les assemblées parlementaires ou provinciales sont formés par les mandataires élus comme candidats du Parti et par ceux qui, adhérant au Parti, seraient admis par le Comité National. Dans ce dernier cas, la décision devra être prise à la majorité des trois quarts de tous les membres du Comité National.

§ 2. — En ce qui concerne les conseils communaux, la compétence attribuée au Comité National au paragraphe précédent, appartient au Comité local.

§ 3. — Les groupes du P.S.C. dans les assemblées publiques sont unitaires. Ils élisent leur bureau et établissent leur règlement. Ils peuvent former des comités chargés d'étudier des problèmes déterminés. Ils ne peuvent se diviser en sous-groupes.

ART. 26. — § 1. — Les mandataires du P.S.C. conforment

leurs projets, leurs votes et leurs interventions dans les assemblées, aux principes affirmés dans le programme du Parti et aux dispositions de son programme.

§ 2. — Le règlement des groupes parlementaires prescrit la notification préalable, par les membres des groupes, à leur président respectif, de toute proposition de loi, amendement ou interpellation, de telle sorte que celui-ci puisse leur faire telle suggestion qu'il appartiendra, informer le Centre d'Etudes et de Documentation institué par le Comité National et, le cas échéant, ménager la mise au point du projet par ses soins, veiller à la coordination de l'action parlementaire avec la direction du Parti et à sa concordance avec son programme.

ART. 27. — Ce qui n'est pas réglé par les présents statuts est réglé par le Comité National.

ART. 28. — Les présents statuts peuvent être modifiés par le Congrès à la majorité des deux tiers des membres présents.

Toute modification aux statuts doit figurer à l'ordre du jour.

III. - LE PARTI ET SES MANDATAIRES.

ART. 24. - § 1.- La qualité de candidat effectif du Parti, en ordre utile, est conférée au poll secret par l'ensemble des membres du Parti appartenant à la circonscription électorale.

§ 2. - Pour les élections législatives, la liste des candidats au poll est établie par le Comité d'arrondissement et soumise à l'Aile intéressée du Comité national, qui peut à la majorité des trois quarts, de ses membres et après consultation du Comité d'arrondissement, compléter la liste, en modifier l'ordre de présentation et en écarter certaines candidatures; dans ce dernier cas, chaque intéressé devra être préalablement invité à se défendre, assisté, s'il le désire, d'un conseil, membre du Parti.

Les candidats effectifs et suppléants doivent, dans les formes déterminées par le Comité national, prendre l'engagement écrit et préalable, de respecter le programme, les statuts et l'organisation du Parti, d'accepter la place qui leur sera attribué sur les listes, de contribuer au soutien financier du Parti, selon les normes établies par le Comité national.

§ 2Bis. - Le Comité d'arrondissement a le droit d'en appeler à l'Aile intéressée pour arbitrer les litiges et difficultés. Dans ce cas, les opérations de poll sont suspendues et cette Aile est investie de tous les droits y afférents.

Toute autre demande d'arbitrage est examinée par l'Aile intéressée. Si celle-ci accepte l'arbitrage, les opérations de poll sont suspendues et l'Aile est investie de tous les droits y afférents.

§ 2ter. - Dans les arrondissements qui n'ont pas payé au Secrétariat national un pourcentage minimum de membres fixé par le Comité national, après avis du Conseil général, et dans les arrondissements dont les organes ne sont pas constitués selon les dispositions des présents statuts, l'Aile intéressée dispose de tous les pouvoirs pour la constitution et la composition des listes.

§ 3. - Le groupe P.S.C. du Conseil provincial, sur proposition du Comité provincial, transmet à l'Aile intéressée la liste des personnes qu'il propose soit comme sénateurs provinciaux, soit comme députés permanents.

L'Aile intéressée exerce pour la présentation des candidatures aux fonctions de sénateur provincial et de député permanent, les mêmes prérogatives que celles qui lui sont attribuées au § 2 du présent article et ce, dans les mêmes conditions.

Le groupe P.S.C. du Sénat transmet au Comité national la liste des personnes qu'il propose comme sénateur cooptés.

Le Comité national exerce pour la présentation des candidatures aux fonctions de sénateur coopté, les mêmes prérogatives que celles attribuées aux Ailes au § 2 du présent article et ce, dans les mêmes conditions.

§ 4. - Les listes des candidats au poll organisé en vue des élections provinciales ou communales sont établies respectivement par les comités de district et par les comités locaux. Elles sont soumises au Comité d'arrondissement qui exerce à leur égard des prérogatives attribuées ci-dessus à l'Aile intéressée.

§ 5.- Les listes ainsi arrêtées sont soumises au poll organisé conformément au premier paragraphe du présent article.

§ 6.- Les membres des Comités ne peuvent prendre part aux délibérations qui intéressent leur propre candidature.

§ 7.- Les règlements de poll établis par les organisations des arrondissements et des sections locales sont soumis respectivement à l'approbation de l'Aile intéressée du Comité national et du Comité d'arrondissement.

Document n° 50
Auteur : Parti social-chrétien
Titre : Statuts du P.S.C.
Date : 28 juin 1980

TITRE 3. ELECTIONS ET VOTES INTERNES.

Chapitre I - DISPOSITIONS COMMUNES

Section 1. CANDIDATURES

- Art. 48.** Pour tout poste à pourvoir, un avis d'appel aux candidats est obligatoirement adressé à tous les membres régulièrement inscrits, suivant des modalités à déterminer par le Comité du niveau concerné.
- Art. 49.** A chaque élection, dès avant l'appel aux candidats, un collège de trois ou cinq assesseurs est constitué par le Comité du niveau concerné. Il est garant de la régularité des opérations d'appel aux candidats, de dépôt des candidatures, de votes et de dépouillement. Il se choisit un président en son sein.
- Art. 50.** Pour être valable, une candidature doit être remise par écrit selon les modalités fixées par l'avis d'appel.
- Art. 51.** Sans préjudice des dispositions relatives aux candidatures à une charge présidentielle, pour que leur candidature soit recevable, les candidats doivent être membres du Parti, régulièrement inscrits depuis deux ans au moins sauf acceptation de la candidature par les 2/3 des membres du Comité du niveau concerné, et être en ordre de cotisation au moment du dépôt des candidatures.
- Art. 52.** Toute présentation, pour être valable, doit être accompagnée de l'acceptation écrite du candidat.
- Art. 53.** Une candidature peut être repoussée aux 2/3 des membres du Comité du niveau concerné, l'intéressé préalablement entendu.
- Art. 54.** Dans tous les cas de rejet, est compétent, en matière d'appel, le Comité du niveau immédiatement supérieur à celui qui a pris la décision.

c) LES ELECTIONS

- Art. 59.** Les votes qui concernent les personnes se font obligatoirement au scrutin secret.
- Art. 60.** Sous peine de nullité, chaque électeur vote pour le quart des postes à pourvoir (en cas de fraction, arrondir à l'unité supérieure).
Un candidat ne sera pas élu s'il n'obtient 5% des votes exprimés.
- Art. 61.** Les candidats sont proclamés élus dans l'ordre du nombre de voix qu'ils ont recueillies.
- Art. 62.** Lorsque plusieurs candidats obtiennent le même nombre de voix, le plus jeune l'emporte.
- Art. 63.** Les élections constitutives des Comités locaux et des Comités d'arrondissement se font au suffrage universel des membres.
- Art. 64.** Le suffrage universel des membres s'exprime :
- soit par correspondance,
- soit par assemblée générale,
- soit par bureaux de vote.
Le scrutin doit être ouvert de façon à le rendre accessible à tous.
Le Comité du niveau concerné choisit le mode qui lui convient le mieux.
Dans tous les cas, le vote est personnel et incessible.
- Art. 65.** Sauf disposition spéciale prévue aux présents statuts, il peut être élu un effectif et un ou des suppléants.
- Art. 66.** A l'ouverture du Congrès, le Secrétariat du Congrès remet les cartes d'électeurs aux effectifs ou aux suppléants suivant les modalités prévues dans le règlement d'ordre intérieur du Congrès.

Section 2. ELECTIONS

a) ETABLISSEMENT DES LISTES

- Art. 55.** Dès la clôture de rentrée des candidatures, le Comité du niveau concerné établit la liste des candidats suivant un ordre alphabétique dont la première lettre est déterminée par tirage au sort.
La liste est communiquée aux électeurs avant l'ouverture du scrutin. Elle peut être accompagnée d'une notice brève sur chacun des candidats.

b) LES ELECTEURS

- Art. 56.** Sauf dispositions contraires prévues aux présents statuts, ont droit de vote tous les membres régulièrement inscrits.
- Art. 57.** En cas de vote au sein du Congrès national, les délégués sont désignés par les Comités des Sections locales à raison d'un délégué par 50 membres régulièrement inscrits.
En cas d'élection ou de vote au sein du Congrès d'arrondissement, les délégués sont désignés au suffrage universel des membres du Parti dans les Sections locales, à raison d'un délégué par 20 membres régulièrement inscrits, priorité étant accordée aux membres du Comité de la Section.
- Art. 58.** Pour les votes au sein d'un Congrès national, ont voix délibérative :
- tous les membres du Comité directeur;
- les délégués désignés par les Sections locales;
- les Présidents d'arrondissement;
- les Parlementaires;
- les Présidentes d'arrondissement des femmes P.S.C. lorsque cette organisation est régulièrement structurée au niveau de l'arrondissement;
- les Présidents d'arrondissement des J.S.C. lorsque cette organisation est régulièrement structurée au niveau de l'arrondissement;
- les Présidents d'arrondissement de la Fédération des Mandataires communaux lorsque cette organisation est régulièrement structurée au niveau de l'arrondissement.

Section 3. DEPOUILLEMENT

- Art. 67.** Le dépouillement des votes au scrutin secret se fait par le Collège des assesseurs, tel que prévu à l'article 49.
En cas de litige constaté par le Comité du niveau immédiatement supérieur, il a lieu sous la présidence d'un membre dudit Comité dûment mandaté à cet effet par celui-ci, et en présence de deux autres membres de cette dernière instance.
- Art. 68.** La direction administrative de l'opération de dépouillement est confiée au Secrétariat du niveau concerné par l'élection. Le Comité de ce niveau peut également désigner ou agréer des délégués qui feront fonction de témoins.

Chapitre II DELEGUES AU CONGRES D'ARRONDISSEMENT.

- Art. 69.** Les délégués au Congrès d'arrondissement et leurs suppléants sont élus à l'occasion de l'Assemblée générale locale annuelle. Ils sont rééligibles.
- Art. 70.** La liste des délégués et de leurs suppléants élus est communiquée au Secrétariat d'arrondissement dans les huit jours qui suivent la clôture du scrutin.

Chapitre III DELEGUES AU CONGRES NATIONAL ET AU CONSEIL GENERAL.

- Art. 71.** Chaque Comité local désigne ses délégués au Congrès national, après appel aux candidats parmi tous les membres et compte tenu des dispositions de l'article 57. Chaque Comité d'arrondissement désigne ses délégués au Conseil général.
- Art. 72.** La liste des électeurs et de leurs suppléants est communiquée au Secrétariat général via les Secrétariats d'arrondissement, dans les huit jours qui suivent la désignation.
La liste des délégués au Conseil général est communiquée au Secrétariat général avant l'ouverture dudit Conseil.

- Art. 73.** Les élections à toute charge présidentielle dans le Parti ont lieu au suffrage universel de tous les membres.
- Art. 74.** Les candidats à une charge présidentielle doivent être membres régulièrement inscrits :
- depuis deux ans pour la présidence locale, sauf dérogation accordée à la majorité des 2/3 du Comité d'arrondissement;
 - depuis trois ans pour la présidence d'arrondissement;
 - depuis quatre ans pour la présidence nationale.
- Ils doivent être en ordre de cotisation pour l'année en cours au moment du dépôt des candidatures.
- Art. 75. Présentation des candidatures**
Les candidatures à la présidence sont présentées :
1. Au niveau local
 - soit par le candidat lui-même,
 - soit par 52 des membres régulièrement inscrits.
 2. Au niveau d'arrondissement
 - soit par le Comité d'arrondissement,
 - soit par 3 Comités de Sections locales, après délibération des Comités,
 - soit par au moins 200 membres régulièrement inscrits.
 3. Au niveau national
 - soit par le Comité directeur,
 - soit par 3 Comités d'arrondissement d'au moins 2 provinces différentes, après délibération des Comités,
 - soit par 500 membres régulièrement inscrits.

TITRE 4. - ELABORATION DES LISTES EN VUE DES ELECTIONS

- Art. 76.** Un poll est obligatoirement organisé pour constituer la liste des candidats aux élections communales, provinciales, législatives et européennes, hormis en cas de dissolution anticipée des Chambres ou la procédure exceptionnelle prévue au Chapitre III du présent Titre peut être d'application.
- Art. 83.** Pour être candidat à une élection, tout membre doit :
- 1) satisfaire aux prescriptions des lois électorales;
 - 2) être régulièrement inscrit au Parti depuis deux ans au moins, sauf acceptation de la candidature par les 2/3 des membres du Comité concerné, et être en ordre de cotisation au moment du dépôt des candidatures;
 - 3) avoir signé en double exemplaire une déclaration dans laquelle :
 - il déclare adhérer à la doctrine, au programme et accepter la discipline du Parti;
 - il s'engage à accepter le rang qui lui sera attribué conformément aux dispositions du Titre 4 des présents statuts;
 - 4) à l'exception des élections communales, ne pas avoir atteint l'âge de 65 ans le jour des élections, sauf dérogation accordée aux 2/3 des membres du Comité d'arrondissement et approbation à majorité simple du Comité directeur.
- Chaque candidature sera accompagnée d'une notice brève sur le candidat.
- Art. 84.** Une candidature peut être repoussée aux 2/3 des membres du Comité du niveau concerné, l'intéressé préalablement entendu.
- Art. 85.** Dans tous les cas de rejet, est compétent, en matière d'appel introduit par l'intéressé, le Comité du niveau immédiatement supérieur à celui qui a pris la décision.

b) ETABLISSEMENT DES LISTES

- Art. 86.** Dès la clôture de rentrée des candidatures, le Comité du niveau concerné dresse la liste des candidats suivant un ordre alphabétique dont la première lettre est déterminée par tirage au sort.
- Art. 87.** Pour les élections communales, le Comité local peut établir une liste proposée. Elle comprendra autant de candidats qu'il y a de sièges à pourvoir.
Pour les élections provinciales et législatives, le Comité d'arrondissement établit une liste proposée qui doit comprendre au moins un nombre de candidats égal au nombre de mandataires sortants plus deux.
- Art. 88.** Pour les élections provinciales et législatives, les listes des candidats au poll sont établies séparément pour la Chambre, le Sénat et la Province.

Art. 77. Lors d'élections communales, le poll est organisé par le Comité de la Section locale. Lors d'élections provinciales ou législatives, il l'est par le Comité d'arrondissement. Lors d'élections européennes, il l'est par le Comité directeur.

Art. 78. Un avis d'appel aux candidats reprenant les conditions précisées à l'article 83 doit être adressé à tous les membres régulièrement inscrits, au moins 20 jours francs avant l'organisation du poll.

Art. 79. A chaque poll, dès avant l'appel aux candidats, un Collège de trois ou cinq assesseurs est constitué par le Comité du niveau concerné.

Il est garant de la régularité des opérations d'appel aux candidats, de dépôt des candidatures, de votes et de dépouillement.

Il se choisit un président en son sein.

Art. 80. Lors d'élections communales, les candidats régulièrement inscrits au P.S.C. se trouvent sur une même liste qui a l'appui de la Section locale. Les questions d'homogénéité ou non de cette liste et de sa dénomination sont du ressort du Comité local.

Art. 81. Lors d'élections provinciales, lorsque des Cantons différents constituent un District électoral, chacun de ces Cantons organise son propre poll pour l'attribution des places qui lui sont dévolues. La dévolution des places résulte d'une concertation entre les représentants des Cantons concernés au sein du Comité d'arrondissement et est soumise à la ratification dudit Comité.

Lors d'élections législatives, lorsque des Arrondissements différents constituent une circonscription électorale, chacun de ces Arrondissements organise son propre poll pour l'attribution des places qui lui sont dévolues. La dévolution des places résulte d'une concertation entre les instances concernées de ces Arrondissements et est soumise à la ratification du Comité directeur.

a) CANDIDATURES

Art. 82. Sous peine de nullité, toute candidature doit être remise par écrit dans les dix jours francs à dater de l'avis d'appel.

Art. 89. En cas d'élections législatives, avant d'être présentées au poll, les listes proposées sont communiquées au Comité directeur. Dans les cas prévus à l'article 81, les listes proposées sont soumises à l'approbation du Comité directeur.

c) LES ELECTEURS

Art. 90. Ont droit de vote tous les membres régulièrement inscrits.

d) LES ELECTIONS

Art. 91. Le poll s'effectue au choix de chaque Comité du niveau concerné, statuant à la majorité des 2/3 :

- soit par correspondance,
- soit par assemblée générale ou par congrès,
- soit par bureau de vote.

Le scrutin doit être ouvert de façon à le rendre accessible à tous.

Art. 92. Tous les votes ont lieu au scrutin secret.

Art. 93. Chaque envoi de poll contient les instructions pratiques pour l'électeur et notamment :

- 1) le nombre de votes valables à émettre;
- 2) la date extrême du dépôt à la poste par l'électeur si le poll a lieu par correspondance ;
- 3) des recommandations inspirées de l'intérêt général ;
- 4) la liste alphabétique des candidats et la liste proposée, établies conformément aux dispositions des articles 86 à 89.

En outre, il pourra être accompagné d'une notice brève relative à chacun des candidats et approuvée par celui-ci.

Art. 94. Lorsque le poll a lieu par correspondance, les bulletins sont envoyés par la poste, sous pli fermé, à chaque membre de la circonscription électorale régulièrement inscrit :

- par le Secrétaire local lors d'élections communales ;
- par le Secrétaire d'arrondissement lors d'élections législatives ;
- par le Secrétariat général lors d'élections européennes.

Art. 95. En cas de poll par correspondance, les bulletins-réponses ne seront valables que s'ils sont déposés en retour à la poste, par l'électeur, au plus tard le cinquième jour ouvrable qui suit leur envoi, le cachet de la poste faisant foi.

Art. 96. Les participants au poll devront :

- soit ratifier la liste proposée,
- soit établir un classement de candidats à partir de la liste alphabétique.

Art. 97. Pour établir le classement des candidats à partir de la liste alphabétique, les participants au poll inscrivent à côté des noms des candidats de leur choix, la place de classement qu'ils leur donnent.

Art. 98. Sous peine de nullité, chaque participant au poll vote :

- en cas d'élections communales, pour autant de candidats qu'il y a de sièges à pourvoir;
- en cas d'élections provinciales, législatives et européennes, pour un nombre de candidats égal à celui figurant sur la liste proposée.

e) DEPOUILLEMENT ET RESULTATS.

Art. 99. Pour que le poll soit impératif, il doit recueillir la participation :

- d'un tiers au moins des membres régulièrement inscrits s'il s'agit d'un poll par correspondance;
- d'un quart au moins des membres régulièrement inscrits s'il s'agit d'un poll par assemblée générale ou par bureaux de vote.

Si le quota de participation n'est pas atteint, la liste proposée est d'office ratifiée. A défaut de liste, le classement sera établi par le Comité du niveau concerné.

Art. 100. Lorsque la liste proposée obtient plus de 50% des votes exprimés en conformité avec les dispositions de l'article 99, elle est admise comme telle.

Art. 101. Lorsque la liste proposée n'obtient pas plus de 50% des votes exprimés en conformité avec les dispositions de l'article 99, il est procédé de la manière suivante :

- 1) la ratification de la liste proposée par le participant au poll apporte à chaque candidat y figurant une place de classement correspondant à la place qu'il occupe sur la liste proposée;
- 2) chaque candidat de la liste alphabétique reçoit une place de classement lui attribuée sur chaque bulletin en conformité avec les dispositions de l'article 98;

Art. 107. Dès la rentrée des candidatures, le Comité d'arrondissement établit la liste tant pour les effectifs que pour les suppléants à la Chambre et au Sénat, de même qu'une liste par district provincial.

Art. 108. Chaque liste est présentée séparément au Comité d'arrondissement et un vote à lieu pour chacune d'elles.

Art. 109. Les listes ayant obtenu les 4/5 des voix du Comité d'arrondissement sont admises comme telles. Les listes ayant obtenu la majorité des voix du Comité d'arrondissement sans atteindre les 4/5, sont soumises pour ratification au Congrès d'arrondissement. En ce qui concerne la ratification des listes provinciales, seuls les membres du district concerné se prononcent à la majorité simple.

En cas de rejet d'une liste par le Congrès qui se prononce à la majorité simple, sa composition est confiée au Comité directeur.

Lorsque le Comité d'arrondissement ne réunit aucune majorité en faveur d'une liste, la composition de celle-ci est confiée au Comité directeur.

TITRE 5. DISPOSITIONS TRANSITOIRES

Art. 110. Les personnes et instances du niveau local qui ont été régulièrement élues après le 1er janvier 1979, seront maintenues dans leurs fonctions jusqu'au 1er avril 1983 au plus tard.

Les personnes et instances du niveau local qui ont été régulièrement élues avant le 1er janvier 1979, seront à nouveau soumises à élection, conformément aux dispositions des présents statuts, avant le 31 décembre 1980.

Toutes ces personnes et instances seront soumises à l'application de l'article 39 des présents statuts, dès les élections communales de 1982.

Art. 111. Les personnes et instances du niveau d'arrondissement et du niveau national, à l'exception du Président national, seront à nouveau soumises à l'élection au cours du premier semestre 1981, conformément aux dispositions des présents statuts.

Toutes ces personnes et instances seront soumises à l'application de l'article 39 des présents statuts, dès les élections communales de 1982.

3) les places obtenues sur les deux listes par chacun des candidats sont additionnées;

4) le candidat qui obtient le plus de places de premier est classé premier. Parmi le reste des candidats, celui qui recueille le plus de places de premier et de second additionnées devient second. Parmi le reste des candidats, celui qui obtient le plus de places de premier, de second et de troisième additionnées devient troisième et ainsi de suite;

5) avant la proclamation des résultats, une balance carrée sera établie par feuille de dépouillement, sur le nombre de votes émis et sur le nombre de places obtenues par chacun des candidats.

Art. 102. Dans tous les cas, le Comité du niveau concerné veillera, si besoin est, à compléter les listes, en ce compris les suppléances.

Chapitre III PROCEDURE EXCEPTIONNELLE

Art. 103. En cas de dissolution anticipée des Chambres et d'impossibilité d'organiser un poll, l'élaboration des listes incombera au Comité d'arrondissement.

L'impossibilité d'organiser un poll est constatée par le Comité directeur.

Art. 104. Un avis d'appel aux candidats reprenant les conditions précisées à l'article 83 doit être adressé par le Président d'arrondissement à tous les membres régulièrement inscrits, dans les 48 heures de la dissolution des Chambres.

Art. 105. Les candidatures doivent être déposées, au Secrétariat d'arrondissement, par écrit, au plus tard le 7e jour qui suit la dissolution.

Art. 106. Lorsque des arrondissements différents constituent une circonscription électorale, chacun de ces arrondissements établit sa propre liste pour l'attribution des places qui lui sont dévolues conformément aux dispositions de l'article 81. La dévolution des places résulte d'une concertation entre les instances concernées de ces arrondissements, avant le 7e jour qui suit la dissolution des Chambres.

En cas de contestation, le Comité directeur sera immédiatement saisi de l'affaire.

Document n° 51

Auteur : Centre démocrate humaniste

Titre : Statuts du CDH

Date : 18 mai 2002

Titre V : La constitution des listes en vue des élections

Chapitre 1- Généralités

Art. 111

§1 Un poll est obligatoirement organisé pour constituer la liste des candidats aux élections communales, provinciales, régionales, communautaires et pour la Chambre, sauf en cas de dissolution anticipée des Chambres ou dans le cadre des procédures exceptionnelles prévues au chapitre III du présent titre qui peuvent être d'application.

La présente disposition n'est pas applicable au niveau communal si 2/3 du comité local en dispensent le bureau local.

Pour les élections du Sénat et du Parlement européen, la liste est établie par le bureau politique et ratifiée par un congrès ou, en cas d'urgence, par un conseil général.

Art. 112

Lors des élections communales, le poll est organisé par le bureau de la section locale.

Lors des élections provinciales, régionales ou législatives, il l'est par le(s) comité(s) d'arrondissement concerné(s).

Lors d'élections concernant toute la circonscription francophone, il l'est par le bureau politique.

Art. 113

Un avis d'appel aux candidats reprenant les conditions précisées à l'article 118 doit être adressé à tous les membres régulièrement inscrits, au moins 20 jours avant l'organisation du poll.

Art. 114

Le collège des assesseurs du niveau concerné et, en cas de plaintes, le comité de déontologie, d'éthique et d'arbitrage sont garants de la régularité des opérations d'appel aux candidats, de dépôt des candidatures, de votes et de dépouillement.

Art. 115

Lors des élections communales, les candidats régulièrement inscrits au parti se trouvent sur la liste qui a l'appui de la section locale.

Les questions relatives à cette liste et à sa dénomination sont du ressort du comité local. En cas de litige, le comité de déontologie, d'éthique et d'arbitrage est compétent.

Art. 116

Lors des élections provinciales, lorsque des cantons différents constituent un district électoral, les cantons organisent un poll commun pour l'attribution des places qui leur sont dévolues. La dévolution des places résulte d'une concertation entre les représentants des cantons concernés au sein du comité d'arrondissement et est soumise à la ratification dudit comité.

Lors des élections législatives pour la Chambre des Représentants ou le Conseil régional wallon, lorsque des arrondissements différents constituent une même circonscription électorale, les arrondissements s'organisent selon les modalités précisées à l'article 40.

Chapitre 2 : Règlement du poll

Section 1 : Candidatures

Art. 117

Sous peine de nullité, toute candidature doit être remise par écrit dans les trente jours à dater de l'avis d'appel, sauf exception prévue par le comité.

Art. 118

Pour être candidat à une élection, tout membre doit :

- satisfaire aux prescriptions des lois électorales ;
- être régulièrement inscrit au parti depuis un an au moins et être en ordre de cotisation au moment du dépôt des candidatures sauf acceptation de la candidature par les 2/3 des membres du comité concerné ;
- avoir signé en double exemplaire une déclaration dans laquelle il déclare adhérer au programme et au Code de déontologie.

Chaque candidature sera accompagnée d'une motivation de candidature.

Art. 119

Une candidature peut être repoussée aux 2/3 des membres du comité du niveau concerné, l'intéressé ayant été préalablement entendu.

Art. 120

Le comité de déontologie, d'éthique et d'arbitrage est compétent en matière de plaintes introduites par l'intéressé, contre toute décision du niveau concerné.

Section 2 : Etablissement des listes

Art. 121

Dès la clôture de rentrée des candidatures, le comité du niveau concerné établit la liste des candidats et il dresse celle-ci selon un ordre alphabétique dont la première lettre est déterminée par tirage au sort.

Art. 122

Pour les élections communales, le comité local établit la liste proposée. Elle comprendra autant de candidats qu'il y a de sièges à pourvoir.

Pour les élections provinciales, communautaires, régionales et pour la Chambre, le comité d'arrondissement établit un projet de liste qui doit comprendre au moins un nombre de candidats égal au nombre de mandataires sortants plus deux.

Pour les élections sénatoriales et européennes, le bureau politique constitue un comité ad hoc chargé de rédiger un projet de liste à lui soumettre pour décision.

Art. 123

Pour les élections communautaires, régionales et pour la Chambre, les listes des candidats au poll sont établies séparément pour la Région, la Communauté et la Chambre.

Art. 124

En cas d'élections législatives, les listes proposées sont communiquées au bureau politique, avant d'être présentées au poll. Dans les cas d'évocation prévus à l'article 141, les listes proposées sont soumises pour décision finale au bureau politique.

Section 3 : Les électeurs

Art. 125

Ont droit de vote tous les membres régulièrement inscrits.

Section 4 : Les élections

Art. 126

Le poll s'effectue au choix de chaque comité du niveau concerné, statuant à la majorité des 2/3 :

- soit par correspondance ;
- soit par assemblée générale ;
- soit par bureau de vote.

Le scrutin doit être ouvert de façon à le rendre accessible à tous.

Art. 127

Tous les votes ont lieu au scrutin secret.

Art. 128

Chaque envoi de poll contient les instructions pratiques pour l'électeur et notamment :

- le nombre de votes valables à émettre ;
- la date extrême du dépôt à la poste par l'électeur si le poll a lieu par correspondance ;
- des recommandations inspirées de l'intérêt général ;
- la liste alphabétique des candidats et la liste proposée.

En outre, il pourra être accompagné d'une brève notice relative à chacun des candidats et approuvée par celui-ci.

Art. 129

Lorsque le poll a lieu par correspondance, les bulletins sont envoyés par la poste, sous pli fermé, à chaque membre domicilié dans la circonscription électorale régulièrement inscrit :

- par le secrétaire local lors des élections communales ;
- par le secrétaire d'arrondissement lors des élections provinciales et communautaires.
- par le secrétaire désigné par le comité, en vertu de l'article 40, lors des élections de la Chambre et au Conseil régional wallon.

Art. 130

En cas de poll par correspondance, les bulletins-réponses ne seront valables que s'ils sont déposés en retour à la poste, par l'électeur, au plus tard le cinquième jour ouvrable qui suit leur envoi, le cachet de la poste faisant foi.

Art. 131

Les participants au poll auront le choix :

- soit de ratifier la liste proposée ;
- soit d'établir un classement de candidats à partir de la liste alphabétique.

Art. 132

Pour établir le classement des candidats à partir de la liste alphabétique, les participants au poll inscrivent à côté des noms des candidats de leur choix, la place de classement qu'ils leur donnent.

Art. 133

Sous peine de nullité, chaque participant au poll vote :

- en cas d'élections communales, pour autant de candidats qu'il y a de sièges à pourvoir ;
- en cas d'élections provinciales, régionales, législatives, pour un nombre de candidats égal à celui figurant sur la liste proposée.

Section 5 : Dépouillement et résultats

Art. 134

Pour que le poll soit impératif, il doit recueillir la participation :

- d'un tiers au moins des membres régulièrement inscrits s'il s'agit d'un poll par correspondance ;
- d'un quart au moins des membres régulièrement inscrits s'il s'agit d'un poll par assemblée générale ou par bureaux de vote.

Si le quorum de participation n'est pas atteint, la liste proposée est d'office ratifiée. A défaut de liste, le classement sera établi par le comité du niveau concerné.

Art. 135

Lorsque la liste proposée obtient plus de 50 % des votes exprimés en conformité avec les dispositions de l'article 130, elle est admise comme telle.

Art. 136

Lorsque la liste proposée n'obtient pas plus de 50 % des votes exprimés en conformité avec les dispositions de l'article 130, il est procédé à la constitution d'une nouvelle liste de la manière suivante :

- 1° la ratification de la liste proposée par le participant au poll apporte à chaque candidat y figurant une place de classement correspondant à la place qu'il occupe sur la liste proposée ;
- 2° chaque candidat de la liste alphabétique reçoit une place de classement lui attribuée sur chaque bulletin en conformité avec les dispositions de l'article 130;
- 3° les places obtenues sur les deux listes par chacun des candidats sont additionnées ;
- 4° le candidat qui obtient le plus de places de premier est classé premier. Parmi le reste des candidats, celui qui recueille le plus de places de premier et de second additionnées devient second. Parmi le reste des candidats, celui qui obtient le plus de places de premier, de second et de troisième additionnées devient troisième et ainsi de suite ;
- 5° avant la proclamation des résultats, une balance carrée sera établie par feuille de dépouillement sur le nombre de votes émis et sur le nombre de places obtenues par chacun des candidats.

Art. 137

Dans tous les cas, le comité du niveau concerné veillera si besoin est à compléter les listes, en ce compris les suppléances.

Chapitre 3. Procédures exceptionnelles

Art. 138

§1. En cas de dissolution anticipée des Chambres et d'impossibilité réelle d'organiser un poll dans des délais raisonnables, le comité d'arrondissement propose un projet de liste qui devra recevoir l'approbation du bureau politique du parti.

L'impossibilité réelle d'organiser un poll est constatée par le bureau politique.

§2. En cas de changement majeur de stratégie du parti concernant notamment la constitution des listes décidée par le bureau politique et qui implique objectivement le changement des habitudes classiques de constitution des listes ou en cas de changement législatif concernant les circonscriptions électorales ou la constitution des listes, le bureau politique est chargé, en attendant une modification statutaire, d'adapter les règles d'adoption des listes qui modifient les règles statutaires.

La décision du bureau politique et les propositions de listes ainsi adoptées sont ratifiées successivement par un congrès.

Art. 139

§1. Un avis d'appel aux candidats reprenant les conditions précisées à l'article 138, §1 doit être adressé par le président d'arrondissement à tous les membres régulièrement inscrits, dans les 5 jours de la dissolution des Chambres.

§2. Les candidatures doivent être déposées au secrétariat d'arrondissement, par écrit, au plus tard le 7ème jour qui suit la notification par le président d'arrondissement.

§3. Lorsque des arrondissements différents constituent une circonscription électorale, le comité de coopération établit la liste pour l'attribution des places qui leur sont dévolues. La dévolution des places résulte d'une concertation entre les instances concernées de ces arrondissements, avant le 7ème jour qui suit la dissolution des Chambres, conformément à l'article 40.

§4. Pour être adoptées valablement, les listes proposées auront dû recevoir l'approbation du bureau politique. En cas de litiges, le comité de déontologie sera immédiatement saisi de l'affaire et, toutes les parties étant entendues, il devra rendre ses conclusions au bureau politique qui tranchera en dernière instance.

§5. Dès la rentrée des candidatures, le comité d'arrondissement établit la liste pour les candidats à la Chambre, à la Communauté et à la Région.

§6. Chaque liste est présentée séparément au comité d'arrondissement et un vote a lieu pour chacune d'elles, après avoir reçu l'approbation du bureau politique et, à défaut, sur la base de la liste revue selon les dispositions du § 4.

Art. 140

Les listes ayant obtenu les 4/5 des voix du comité d'arrondissement sont admises comme telles. Les listes ayant obtenu la majorité des voix du comité d'arrondissement sans atteindre les 4/5 sont soumises pour ratification à l'assemblée générale d'arrondissement.

En cas de rejet d'une liste par l'assemblée générale qui se prononce à la majorité simple, sa composition est confiée au bureau politique.

Lorsque le comité d'arrondissement ne réunit aucune majorité en faveur d'une liste, la composition de celle-ci est confiée au bureau politique.

Chapitre 4 : Le droit d'évocation

Section 1. Principes

Art. 141

En cas d'incompatibilité des listes fédérales, communautaires et régionales avec la stratégie du parti telle que définie par le bureau politique ou en cas de non conformité aux directives d'élaboration des listes électorales telles qu'elles ont été fixées par le bureau politique, un droit d'évocation peut être actionné à l'initiative du comité restreint.

Le droit d'évocation intervient avant la présentation des listes pour le poll par le bureau d'arrondissement.

Chaque projet de liste doit, pour cette raison, être envoyé pour information au comité restreint et au président national et ne peut être rendu public avant 8 jours, délai durant lequel le comité restreint peut exercer son droit d'évocation.

Section 2. Procédure

Art. 142

Lorsqu'il y a eu évocation, les parties qui le souhaitent et celles qui sont invitées sont entendues par le comité restreint.

Une autre proposition motivée de liste peut être, dans ce cas, formulée par le comité restreint au bureau politique

Après avoir entendu les parties concernées, le bureau politique prend une décision finale et définitive sur la constitution de la liste. Dans ce cas, le bureau politique, sauf s'il évoque des circonstances exceptionnelles qui tiennent à l'unité du parti, organise le poll sur la liste.

Document n° 52

Auteur : Christelijke Volkspartij

Titre : Gekoördineerde nationale statuten van de Christelijke Volkspartij

Date : 12 mars 1973

GECOÖRDINEERDE NATIONALE STATUTEN VAN DE
CHRISTELIJKE VOLKSPARTIJ

VII. - DE PARTIJ EN HAAR MANDATARISSEN

44. De basis waarop partij en mandatarissen elkaar ontmoeten en van waaruit zij ageren is het programma.
Voor politieke beweging en realisaties zijn beide groepen - partijverantwoordelijken én mandatarissen - noodzakelijk en zijn beide op elkaar aangewezen. Het is de taak van de partijverantwoordelijken het programma op te stellen en te waken over de verwezenlijking ervan.
De gekozen mandatarissen zullen het programma realiseren binnen het kader van hun mogelijkheden. Als verkozenen van het volk zullen zij steeds beseffen dat hun verkiezing gebeurde op een C.V.P.-lijst.
- Alleen op een basis van wederzijds vertrouwen en samenwerking kan een evenwicht tussen beide functionele groepen worden gevonden.
- 45.
- 45.1. De hoedanigheid van effectieve kandidaat van de partij in nuttige orde wordt verleend door een geheime poll waaraan al de leden van de partij die in de kiesomschrijving wonen, deelnemen.
- 45.2. De kandidatenlijst voor de poll wordt door het Arrondissementeel Partijbestuur aan de goedkeuring van het Nationaal Partijbestuur onderworpen, dat gerechtigd is met een meerderheid van drie vierde van zijn leden en na overleg met het Arrondissementeel Partijbestuur, de lijst aan te vullen, de rangorde van de lijst te wijzigen en bepaalde kandidaturen te weren ; in dit laatste geval zullen de belanghebbenden gehoord worden , bijgestaan door een raadsman, lid van de partij, indien zij zulks verlangen.
- De effectieve en plaatsvervangende kandidaten moeten er zich, op de door het Nationaal Partijbestuur bepaalde wijze, schriftelijk en voorafgaandelijk toe verbinden, het programma, de statuten en de organisatie van de partij te eerbiedigen, de plaats te zullen aanvaarden die hen op de lijst zal worden toegewezen, bij te dragen tot de financiële steun aan de partij, volgens door het Nationaal Partijbestuur bepaalde criteria.
- 45.3. Het Arrondissementeel Partijbestuur heeft het recht een beroep te doen op het Nationaal Partijbestuur om als scheidsrechter op te treden bij geschilpunten en moeilijkheden. In dat geval worden de poll-verrichtingen geschorst en wordt het Nationaal Partijbestuur bekleed met alle rechten die daarbij horen.
- 45.4. Het Nationaal Partijbestuur zal volledige bevoegdheid krijgen inzake samenstelling van de lijsten in die arrondissementen waarvan het aantal leden, niet het percentage bereikt dat door

het Nationaal Partijbestuur werd vastgesteld, of waarvan de bestuursorganen niet zijn samengesteld volgens de bepalingen van de huidige statuten.

- 45.5. De C.V.P.-groep van de betrokken provincieraad, handelend op voorstel van het Provinciaal Partijbestuur, maakt aan het Nationaal Partijbestuur de lijst over van de personen die hij voorstelt hetzij als provinciaal senator hetzij als bestendig-afgevaardigde.

Het Nationaal Partijbestuur oefent inzake de voordracht van kandidaturen voor het mandaat van provinciaal senator en van bestendig-afgevaardigde dezelfde rechten uit, en in dezelfde voorwaarden, als hem werden toegekend bij paragraaf 2 van onderhavig artikel.

- 45.6. Het Nationaal Partijbestuur maakt aan de Senaatsgroep van de C.V.P. de lijst over van de personen die hij voorstelt als gekoöpteerd Senator.

- 45.7. De kandidatenlijst voor de Provinciale Raden of de Gemeenteraden worden respectievelijk vastgelegd door het Arrondissementeel Partijbestuur opgesplitst volgens kiesdistrict of door het Plaatselijk Partijbestuur.

Deze lijsten worden aan het Arrondissementeel Partijbestuur onderworpen, dat in deze dezelfde rechten uitoefent als voor het Nationaal Partijbestuur werden voorzien.

De aldus verbeterde lijsten worden onderworpen aan de poll, zoals deze in de eerste paragraaf van dit artikel wordt beschreven.

De bestuursleden die tevens kandidaat zijn, mogen niet aanwezig zijn bij de bespreking van hun kandidatuur.

- 45.8. De poll-reglementen, uitgewerkt door de Arrondissementele Partijbesturen, worden aan de goedkeuring van het Nationaal Partijbestuur onderworpen. De poll-reglementen, uitgewerkt door de Plaatselijk Partijbesturen, worden aan de goedkeuring van het Arrondissementeel Partijbestuur onderworpen.

46. De C.V.P.-groepen in de parlementaire of provinciale vergaderingen bestaan uit de mandatarissen verkozen als kandidaten van de partij en uit diegenen die, toetredend tot de partij, door het Nationaal Partijbestuur zouden aanvaard worden. In het laatste geval zal de beslissing moeten gesteund worden door een meerderheid van drie vierde van alle leden van het Nationaal Partijbestuur.

Dezelfde bevoegdheid wordt toegekend aan het plaatselijk kongres ten aanzien van de gemeenteraden.

36

De groepen van de C.V.P., verkiezen hun bureau en stellen zelf hun reglement op. Zij kunnen komitees vormen, belast met de studie van bepaalde vraagstukken.

De Nationaal Voorzitter en de Nationaal Sekretaris hebben het recht op elk van de groepsvergaderingen aanwezig te zijn.

De C.V.P.-parlementsgroepen kunnen door het Nationaal Partijbureau worden bijeengeroepen.

De parlementsleden en de kommissarissen van de C.V.P. zijn ertoe gehouden elke publieke tussenkomst, elk voorstel of elk amendement waardoor hetzij de hele groep hetzij de hele partij zou geëngageerd worden, vooraf, naargelang de inhoud, aan het Bureau van de groep of aan het Bureau van de partij voor te leggen.

47. De C.V.P.-mandatarissen dienen ervoor te zorgen, dat hun wetsvoorstellen, hun stemmingen en hun tussenkomsten in overeenstemming zijn met de beginselen en de bepalingen vastgelegd in het programma van de partij.

Het reglement der parlementaire groepen schrijft voor, dat de leden van de groepen hun respektieve Voorzitter vooraf in kennis moeten stellen van elk wetsvoorstel, amendement of elke interpellatie, opdat hij in staat zou zijn hun elke passende aanwijzing te geven, het Studie- en Documentatiecentrum, en het Nationaal Partijbestuur in te lichten, en desgevallend door diens zorgen, het wetsvoorstel op punt te zetten, te waken over de koördinatie van de parlementaire activiteit met de algemene partijleiding, en de overeenstemming met het partijprogramma te bewerken.

A. ALGEMENE BEPALINGEN

Artikel 3

- 3.1. Van de leden van CD&V wordt verwacht dat zij:
- a. zich inschakelen in een gemeenschappelijk denken en handelen;
 - b. actief meewerken aan de ontwikkeling en uitdieping van onze politieke overtuiging;
 - c. mee inhoud en gestalte geven aan de partijwerking en aan de concrete actieprogramma's;
 - d. de regels die samen werden vastgelegd eerbiedigen en loyaal meewerken aan de uitvoering van de beslissingen die door de geëigende partijorganen worden genomen;
 - e. actief deelnemen aan het georganiseerd maatschappelijk leven.
- 3.2. De leden van CD&V:
- a. moeten maximale kansen krijgen om mee te bouwen aan onze christendemocratische beweging en impact te hebben, zowel op de politieke werking van de beweging als op de uitvoering van het beleid wanneer de partij daaraan meewerkt;
 - b. kiezen de voorzit(s)ter op gemeentelijk, regionaal, provinciaal en algemeen niveau;
 - c. spreken zich uit over de kandidatenlijsten die bij de verkiezingen door de partijbesturen worden voorgesteld;
 - d. ontvangen raad en hulp van CD&V-mandatarissen en van de partijsecretariaten en -diensten;
 - e. ontvangen regelmatig informatie;
 - f. kunnen deelnemen aan de partijcongressen, de vormingsprogramma's en andere partijactiviteiten;
 - g. kunnen een bijkomend engagement bij **JONGCD&V**, de CD&V-senioren en/of CD&V-Werkgroep Vrouw & Maatschappij onderschrijven.

I. CD&V EN ZIJN MANDATARISSEN

Artikel 61

61.1. De mandatarissen en de bevolking

De mandatarissen zijn de verkozenen van het volk. Zij hebben dan ook een persoonlijke verantwoordelijkheid tegenover de kiezers en moeten de gehele bevolking dienen. Christendemocratische politici zullen dan ook opvallen door hun integriteit, dienstbaarheid en ondergeschiktheid aan het algemeen belang, openheid t.a.v. anderen, erkenning van de tegenstander, trouw aan het gegeven woord en onderlinge loyaliteit. Zij zullen een beleid voeren dat zich kenmerkt door openheid en openbaarheid en zullen een maximale samenspraak met de bevolking nastreven.

61.2. De partij en haar mandatarissen

Tegelijk vertegenwoordigen CD&V-mandatarissen vooral die kiezers, voor wie CD&V het beste middel is om de christendemocratische stroming bij de bevolking naar haar politieke zijde te dienen.

De verkozenen moeten derhalve nauw met CD&V en zijn leden verbonden zijn en blijven. De grondslag waarop partij en mandatarissen elkaar ontmoeten en van waaruit zij ageren is de politieke overtuiging en het programma.

De mandataris heeft een belangrijke verantwoordelijkheid met betrekking tot de ondersteuning van de partij als beweging. Vanuit een groot respect voor de vrijwilligers en de militanten, engageert hij/zij zich onder meer om de leden te betrekken bij de uitvoering van zijn/haar mandaat en hen op de hoogte te houden van zijn/haar werkzaamheden. Hij/zij neemt actief deel aan de partijwerking en de partijactiviteiten. Dit engagement wordt geconcretiseerd in een 'cont(r)act met de basis, dat de mandataris op het ogenblik van zijn/haar kandidaatstelling ondertekent.

Artikel 62

De verkiezingen

ALGEMENE BEPALINGEN

62.1. In de partijbesturen moet er een voortdurende aandacht gaan naar de selectie en begeleiding van kandidaten en verkozenen. Met het oog op een goede doorstroming in de fracties moeten steeds nieuwe mensen worden gezocht en voorbereid.

Dit moet gebeuren in een continue samenspraak met het hoger bestuursniveau. Hiertoe moet er een regelmatige evaluatie zijn van de werking van de fracties en hun leden. Overigens moet bij de samenstelling van de kandidatenlijsten gestreefd worden naar een evenwichtige vertegenwoordiging van de maatschappelijke geledingen, de jongeren en de vrouwen.

62.2. Het gemeentelijk partijbestuur stelt de kandidatenlijsten voor de gemeenteraadsverkiezingen in een reëel overleg met het regionaal en provinciaal partijbestuur samen. Dit gebeurt ook in de gemeenten met een bijzonder taalstatuut, waar de OCMW - raadsleden rechtstreeks worden verkozen.

Ook de aanduiding van de personen die CD&V en haar fractie zullen vertegenwoordigen in samenwerkingsverbanden en overlegorganen die de gemeente overschrijden wordt door de betrokken gemeentelijke partijbesturen in een regionaal en provinciaal verband voorbereid.

62.3. Het provinciaal partijbestuur stelt de modellijsten voor de verkiezingen voor de Kamer en het Vlaams Parlement in een reëel overleg met de Algemene Vergadering samen. Dit houdt in dat het Politiek Bestuur aan het provinciaal partijbureau voorafgaand zijn advies met betrekking tot de samenstelling van de kandidatenlijsten overmaakt. Het voorstel van modellijst wordt dan samen met het advies ter bespreking aan het provinciaal partijbestuur voorgelegd. Het provinciaal partijbestuur maakt dan de modellijst die het heeft opgesteld ter goedkeuring over aan de Algemene Vergadering. De kandidatenlijsten voor de provinciale raad worden vastgelegd door het provinciaal partijbestuur in reëel overleg met het regionaal partijbestuur.

62.4. De Algemene Vergadering heeft de leiding bij de voorbereiding van de te voeren activiteiten voor de verkiezingen van de leden van het Europees Parlement en van de parlementaire instellingen in ons land.

De Algemene Vergadering maakt aan de senaatsfractie van CD&V de lijst over van de personen die zij voorstelt als federaal gecoöpteerd senator.

De Algemene Vergadering maakt aan CD&V-fractie in het Vlaams Parlement de lijst over van de personen die zij voorstelt als leden van de Vlaamse Regering.

De Algemene Vergadering stelt ook de kandidatenlijst samen voor de Europese verkiezingen.

Artikel 63

Kandidaatstelling

63.1. De wijze van kandidaatstelling en de procedures voor de behandeling van de kandidaturen worden geregeld in een reglement dat door de Algemene Vergadering wordt vastgesteld en gewijzigd.

Dit reglement mag geen bepalingen bevatten die strijdig zijn met deze statuten en reglementen.

63.2. Wie kandidaat is voor het lidmaatschap van één van de vertegenwoordigende lichamen moet:

63.3. lid zijn van de partij en dit minstens sedert het jaar voorafgaand aan de verkiezingen. Afwijkingen op deze termijn kunnen worden toegestaan bij gewone meerderheid van zijn leden door het partijbestuur dat bevoegd is voor de lijstsaamenstelling;

63.4. schriftelijk verklaren dat hij/zij instemt met het verkiezingsprogramma en met de christendemocratische uitgangspunten, die werden vastgelegd in het Manifest van 14-15 november 1986, in het Manifest van 6 juni 1993 en in de opdrachtverklaring en identiteitstekst 'Elke mens telt' van 29 september 2001.

Van hem/haar wordt verwacht dat hij/zij bijdraagt tot de verdere groei van dit denken en dat hij/zij hiernaar handelt en spreekt, zodat hij/zij herkenbaar blijft voor de partij, waaruit hij/zij voortkomt. Hij/zij zal zich ook binnen het kader van zijn/haar mogelijkheden inzetten voor de realisatie van het programma;

63.5. een cont(r)act met de basis ondertekenen: de kandidaat engageert zich om als mandataris de partij als beweging te ondersteunen zoals bepaald in art. 61.2. van deze statuten. De Algemene Vergadering stelt bij elke verkiezing dit contract met de basis op;

63.6. zich onderwerpen aan het geheel van de statuten en reglementen, m.i.b. zal hij de partijtucht aanvaarden en eenmaal verkozen de bepalingen inzake de cumul respecteren. Overigens zal hij/zij afzien van elke belangenvermenging tussen de privé-sector en de publieke en semi-publieke sector (parastatalen, regies, inter-communales,...);

63.7. de verbintenis aangaan na zijn verkiezing een financiële erebijdrage aan de partij te betalen; de Algemene Vergadering bepaalt de criteria voor die financiële bijdrage. Zij steunt op alle brutovergoedingen die rechtstreeks uit of onrechtstreeks op basis van zijn/haar politiek mandaat voortvloeien. Bij gebreke hieraan is schorsing of uitsluiting mogelijk.

Artikel 64

De poll

64.1. De kandidatenlijsten voor de verkiezingen worden voorgelegd in een geheime poll waaraan al de leden met stemrecht van de partij, die in de respectievelijke kiesomschrijving wonen, deelnemen.

64.2. De organisatie van de poll-verrichtingen geschiedt in overeenstemming met het door de Algemene Vergadering goedgekeurd poll-reglement m.b.t. de eventuele kartelvorming, het voordrachtsrecht van de kandidaten, de leiding van de poll, de deelnemers aan de poll, de kandidatenlijst, de manier van stemmen, de stemopneming en de lijstaanvulling.

De poll-reglementen, uitgewerkt door de provinciaal partijbesturen, worden aan de goedkeuring van de Algemene Vergadering onderworpen.

De poll-reglementen, uitgewerkt door de plaatselijke partijbesturen, worden aan de goedkeuring van het provinciaal partijbestuur onderworpen.

64.3. De kandidatenlijst voor de poll in de gemeentelijke afdeling wordt op eenzelfde wijze als hierboven omschreven aan het provinciaal partijbestuur voorgelegd dat in deze dezelfde rechten uitoefent als voor de Algemene Vergadering werden voorzien.

De aldus verbeterde lijsten worden onderworpen aan de poll, zoals deze in de eerste paragraaf van dit artikel wordt beschreven. De bestuursleden die tevens kandidaat zijn, mogen niet aanwezig zijn bij de bespreking van hun kandidatuur.

De kandidatenlijst voor de poll bij de provincieraadsverkiezingen wordt door het regionaal partijbestuur aan de goedkeuring van het provinciaal partijbestuur onderworpen; dat is gerechtigd met een meerderheid van tweederde en na overleg met het regionaal partijbestuur, de lijst te wijzigen; in dit laatste geval zullen de belanghebbenden gehoord worden, bijgestaan door een raadsman, lid van de partij, indien zij zulks verlangen.

De kandidatenlijst voor de poll bij de wetgevende verkiezingen wordt door het provinciaal partijbestuur aan de goedkeuring van de Algemene Vergadering onderworpen; die is gerechtigd met een meerderheid van tweederde van zijn leden en na overleg met het provinciaal partijbestuur, de lijst te wijzigen; in dit laatste geval zullen de belanghebbenden gehoord worden, bijgestaan door een raadsman, lid van de partij, indien zij zulks verlangen.

64.4. De provinciale afdeling heeft het recht beroep te doen op de Algemene Vergadering, de gemeentelijke afdeling op het provinciaal partijbestuur, om als scheidsrechter op te treden bij geschilpunten en moeilijkheden. In dit geval worden de poll - verrichtingen geschorst en wordt de Algemene Vergadering, respectievelijk het provinciaal partijbestuur, bekleed met alle rechten die daarbij horen.

Bijzondere bepalingen

Artikel 65

65.1. De 65-jaargrens is afgeschaft voor mandatarissen.

Mandatarissen die ononderbroken reeds twee uitvoerende mandaten op éénzelfde bestuursniveau waargenomen hebben en zich opnieuw kandidaat wensen te stellen voor hetzelfde uitvoerende mandaat en de leeftijd van 65 jaar bereikt hebben, dienen daarvoor een afwijking met een 2/3^{de} meerderheid in het bestuur te verkrijgen.

65.2. Er bestaat een verbod van cumul van een mandaat van lid van een parlementaire instelling met het mandaat van burgemeester, schepen of voorzitter van de raad van het OCMW van een gemeente met 30.000 inwoners of meer. De cumulregeling wordt toegepast voor parlementsleden vanaf het opnemen van het gemeentelijk mandaat; voor gemeentelijke mandatarissen vanaf het ogenblik van het opnemen van het parlementair mandaat.

Voor het bepalen van het aantal inwoners van een gemeente wordt rekening gehouden met de laatste in het Belgische Staatsblad gepubliceerde cijfers bij het neerleggen van de kandidatenlijsten.

65.3. Op de regels ingeschreven in het artikel 65.2. kan het Provinciaal partijbestuur respectievelijk de Algemene Vergadering, op voorstel van de meerderheid van het gemeentelijk respectievelijk provinciaal partijbestuur, mits een meerderheid van 2/3^{de} van de aanwezige leden een afwijking toestaan.

De verkozenen, de fractie en de partij

Artikel 66

66.1. CD&V-fracties in de parlementaire instellingen, de provinciale vergaderingen en de gemeenteraden en raden van het OCMW bestaan uit de mandatarissen verkozen als kandidaten van de partij.

66.2. De algemeen voorzit(s)ter heeft het recht op elk van de fractievergaderingen aanwezig te zijn. CD&V-parlementsfracties en de fractie van de Brusselse Hoofdstedelijke Raad kunnen door het Politiek Bestuur worden bijeengeroepen. De plaatselijke voorzit(s)ter heeft eveneens het recht op elke vergadering van CD&V-fractie in de gemeenteraad of het OCMW aanwezig te zijn. Deze fracties kunnen door het plaatselijk partijbureau worden bijeengeroepen.

Hetzelfde geldt voor de provinciale voorzitter ten aanzien van de provinciale fractie.

66.3. De fractievoorzit(s)ter dient stipt de bestuurs- en bureauvergaderingen bij te wonen en de partijvoorzit(s)ter de fractievergaderingen.

De partijvoorzit(s)ter moet in de fractievergaderingen benadrukken wat in het programma staat.

Omgekeerd zit de fractievoorzit(s)ter in het partijbureau en het partijbestuur om samen met de andere mandatarissen de partij te helpen haar taken optimaal te vervullen.

66.4. CD&V-mandatarissen dienen op regelmatige en constructieve wijze aan de werking van de fractie deel te nemen.

Artikel 67

67.1. De fractie stelt haar werking ten dienste van de gehele bevolking. Waar zij deel uitmaakt van een coalitie, werkt zij op basis van een akkoord dat met de coalitiepartner(s) is gesloten zowel m.b.t. de verdeling van de mandaten als m.b.t. het te voeren beleid en de procedures van samenwerking en overleg.

De eigen verantwoordelijkheid van de verkozenen en de loyale samenwerking met de coalitiepartner(s) ontslaat de fractie niet van de verplichting zich hard in te zetten voor een herkenbare koers, die onze politieke overtuiging weerspiegelt en voor de realisatie van het verkiezingsprogramma.

Verder zal CD&V-fractie t.a.v. haar opponenten steeds een constructieve, open maar zelfbewuste houding aannemen.

67.2. Voor het functioneren van de fractie is het verder van belang dat het onderscheid tussen de raadsleden en parlementsleden enerzijds en de leden van de uitvoerende macht anderzijds wordt gehandhaafd. Hierdoor kan de discussie in de fractie ook werkelijk betekenis hebben en richting geven aan het beleid.

Overigens nemen de leden van de uitvoerende colleges de verplichting op zich tijdig het te voeren beleid met de andere leden van de fractie te overleggen.

Dit moet een democratische stijl van omgaan met elkaar en de verantwoordelijkheid van éénieder versterken.

67.3. De fractie wordt geleid door een fractievoorzit(s)ter, die geen deel uitmaakt van de uitvoerende macht.

Hij/zij staat in voor:

- het goed functioneren van de fractie en de onderlinge taakverdeling. Dit houdt o.m. in dat hij/zij één keer per jaar met de individuele leden van de fractie hun functioneren als lid van de fractie bespreekt;
- de samenwerking met de partij;
- de contacten met maatschappelijke organisaties;

- de vertolking van CD&V-standpunten.

67.4. De verkozenen stellen samen met het partijbestuur een reglement op o.m. met betrekking tot de aanwezigheid op de bestuurs- en fractievergaderingen, de verdeling van de bevoegdheden en de contacten met de pers. Zij zullen de regels die zij samen zijn overeengekomen eerbiedigen en meewerken aan de loyale en consistente uitvoering van de besluiten waartoe men na een gedegen discussie is overeengekomen.

67.5. Het werk in de fracties mag niet bepaald worden door het innemen van middenposities, persoonlijke profilering of belangenbehartiging van individuele fractieleden.

Wel krijgen deelbelangen hun gerechtvaardigde plaats vanuit een visie op het algemeen welzijn, die stoelt op de politieke overtuiging die wij voorstaan en op het verkiezingsprogramma, dat hieraan concreet uitdrukking wil geven.

67.6. Een fractie is meer dan een optelsom van afzonderlijke verkozenen. Wie er deel van uitmaakt moet medeverantwoordelijkheid dragen voor de gezamenlijke visie op het te voeren beleid. Dat betekent dat er enerzijds ruimte moet zijn voor gedegen discussies om het samen eens te worden, anderzijds dat er bereidheid moet zijn om iets van het eigen standpunt in te leveren ten gunste van een gemeenschappelijk te volgen beleidslijn. De mandatarissen van CD&V zijn ertoe verplicht elke publieke tussenkomst, elk voorstel of initiatief of elk amendement waardoor hetzij de hele fractie hetzij de hele partij zou geëngageerd worden, vooraf, naargelang de inhoud, aan het CD&V-bestuur of aan de fractie ter bespreking voor te leggen.

In elk geval moeten CD&V-mandatarissen ervoor zorgen dat hun wetsvoorstellen, hun stemming en hun tussenkomsten in overeenstemming zijn met de beginselen en de bepalingen vastgelegd in het programma van de partij.

Het reglement van de parlementaire fracties schrijft bovendien voor dat de leden van de groepen hun respectieve voorzitter vooraf in kennis moeten stellen van elk wetsvoorstel, amendement of elke interpellatie, opdat hij in staat zou zijn hen elke passende aanwijzing te geven, de studiedienst en de Algemene Vergadering in te lichten, en desgevallend door hun zorgen, het wetsvoorstel op punt te zetten, te waken over de coördinatie van de parlementaire activiteit met de algemene partijleiding en de overeenstemming met het partijprogramma te bewerken.

Wie ernstige motieven heeft om zich niet naar het standpunt van de groep te voegen, mag door een afzonderlijke en persoonlijke stellingname het overtuigend functioneren van de fractie en de realisatie van het beleidsprogramma niet schaden.

67.7. De fractieleden zullen de kansen die hen worden geboden om hun kennis en kunde te vergroten maximaal benutten. Daarom zullen de mandatarissen regelmatig aanwezig zijn op de bijeenkomsten die door de studiedienst, de vormingsdienst, de Vereniging van CD&V-Raadsleden, de CD&V-werkgroep 'Vrouw & Maatschappij', de CD&V-senioren, e.a. worden ingericht om ervaringen, ideeën en informatie uit te wisselen. Alvast ook zullen de kandidaten en mandatarissen zich het elementaire handwerk eigen maken, zich verder vertrouwd maken met het werken vanuit onze politieke overtuiging en de nodige communicatievaardigheden ontwikkelen.

Aldus zullen zij jaarlijks deelnemen aan een bezinningsgesprek dat voor hen wordt belegd met het oog op het versterken en uitdiepen van de politieke overtuiging.

Artikel 68

De fracties ten aanzien van de partij

68.1. De verkozenen zullen in permanent contact en discussie staan met de bevoegde partijorganen en mekaar over en weer kritisch volgen. Een voortdurend gesprek tussen het partijbureau en -bestuur en de fractie is hiertoe noodzakelijk.

Van de mandatarissen wordt verwacht dat zij, met behoud van ieders persoonlijke verantwoordelijkheid, bij het verrichten van hun taak, rekening zullen houden met uitspraken en verklaringen van de bevoegde partijorganen.

68.2. De fracties zullen jaarlijks aan de partij een schriftelijk verslag ter bespreking voorleggen over het gevoerde beleid, over het functioneren van de fractie en de onderlinge taakverdeling, over de verhouding met de eigen vertegenwoordigers op het uitvoerende vlak, over de contacten met de maatschappelijke organisaties, enz.

Die initiatieven moeten in het licht van onze politieke overtuiging worden geduid. Overigens moet dit jaarverslag kort zijn en in een duidelijke taal worden gesteld.

68.3. De verkozenen hebben de verplichting, als onderdeel van hun taak regelmatig contact te onderhouden met de verschillende geledingen van de partij. Daartoe behoort o.m. het geven van voorlichting, evenals het afleggen van verantwoording over het gevoerde beleid aan de (bestuurs)leden van de partij op de diverse niveaus.

Artikel 69

De partij ten aanzien van de fractie

De partij van haar kant zal:

69.1. zich terughoudend opstellen t.a.v. de fractie en de eigen verantwoordelijkheid van de verkozenen erkennen en respecteren;

69.2. de verkozenen ondersteunen bij de voorbereiding van het beleid en bij het uitdragen ervan. Hiertoe zullen de studiedienst en de Vereniging van CD&V-Raadsleden gedocumenteerde adviezen over politieke vraagstukken geven. De partij zal via haar vormingsdienst een gerichte training en scholing van haar vertegenwoordigers voorzien. Zij zal via de Vereniging van CD&V-Raadsleden het beleid ondersteunen en gespreksfora voorzien om onderling ervaringen en informatie uit te wisselen en om een bredere samenwerking aan te gaan. Zij zal bredere acties opzetten die het beleid voorbereiden of in een breder verband uitdragen. Zij zal ook de nodige initiatieven nemen om aan het beleid van de verkozenen een bredere bekendheid te geven;

69.3. aan de kandidaten een uitvoerbaar en eenduidig verkiezingsprogramma meegeven als richtsnoer voor de uitvoering van hun mandaat.

De partij zal ook toezien op de verwezenlijking ervan;

69.4. de noodzakelijke aandacht opbrengen voor een voldoende doorstroming in de fractie. Nieuwe mensen moeten voortdurend worden gezocht en voorbereid en werkelijke kansen krijgen;

69.5. niemand in haar rangen opnemen als hij/zij niet eerst alle mandaten neerlegt die hij/zij heeft verworven via kandidaatstelling bij een andere politieke formatie. Tenzij de respectievelijke fractie bij geheime stemming en met een tweederde meerderheid akkoord gaat;

69.6. ertoe bijdragen dat de Europese, de federale, de Vlaamse overheden, de overheden van het Brussels Hoofdstedelijk Gewest, de provincies en de gemeenten mekaar benaderen als mede-overheden, elkaars complement vormen.

De Vereniging van CD&V-Raadsleden zal hiertoe bemiddelen en het regelmatige overleg tussen CD&V-politici op de verschillende bestuursniveaus dragen en activeren.

Artikel 70

Fractieleden, die niet bereid zijn na een eerlijke discussie op de eerste plaats de gezamenlijk gekozen beleidslijn uit te dragen en pas in de tweede fase de eigen opvattingen kenbaar te maken, kunnen niet als woordvoerder van de fracties optreden.

Wanneer een lid van de fractie langdurig en op een schromelijke wijze tekort schiet kan het partijbestuur/ de Algemene Vergadering in afspraak met de fractie bij een tweederde meerderheid de betrokkene(n) de toegang tot de fractievergaderingen ontzeggen en dus uit de fractie bannen.

Waar iemand stelselmatig handelt in strijd met de statuten, reglementen of besluiten van partijorganen of de fractie en/of zijn verplichtingen tegenover de partij niet nakomt en/of weigert mee te werken aan de uitvoering van het verkiezingsprogramma en/of de partij op een duidelijke wijze benadeelt, kan het partijbestuur beslissen de betrokkene(n) niet langer als kandidaat te aanvaarden of desnoods hem/haar als lid van de partij te schorsen of het lidmaatschap van de partij te ontnemen.

Steeds zullen de individuele fractieleden hierbij de gelegenheid krijgen zich in de kring van de partij te verantwoorden en vóór een sanctie wordt doorgevoerd, zal er gezocht worden naar een verzoening die de eenheid en eensgezindheid van de fractie herstelt. Bovendien kan men steeds beroep indienen bij de Commissie van Beroep, die in de schoot van de Algemene Vergadering werkzaam is.

| Christelijke Volkspartij Arrondissement Mechelen | |
|--|---|
| POLLREGLEMENT | |
| A. Wetgevende Verkiezingen | |
| Hoofdstuk I. — Kandidaten. | |
| <p>Art. 1. Om als C.V.P.-kandidaat in aanmerking te komen moeten voorgedragen personen :</p> <ol style="list-style-type: none">1. Voldoen aan de voorwaarden van de kieswet;2. Lid zijn van de christelijke Volkspartij sedert minstens een jaar, behoudens vrijstelling door het arrondissementeel hoofdbestuur;3. Een verklaring in dubbel ondertekenen waarbij de kandidatuur, het programma en de tucht van de partij aanvaarden evenals de plaats die hun toegevoegd worden op de lijst. <p>De kandidatuurstelling van de secretarissen en andere werknemers van de partij is onontvankelijk; eventuele afwijking kan enkel door het Nationaal Comité toegestaan worden.</p> | <p>Art. 4. De voordracht door minstens twintig leden van de Raad van afgevaardigden moet door deze afgevaardigden ondertekend zijn, en tegengetekend voor akkoord, door de betrokken kandidaat.</p> <p>Art. 5. De voordracht door het Arrondissementeel Hoofdbestuur gebeurt na beraadslaging in de vergadering van het hoofdbestuur, bij aanwezigheid van de meerderheid van de leden en in afwezigheid van de betrokken kandidaat. De voordracht is geldig wanneer zij door de meerderheid der aanwezige leden gesteund wordt.</p> <p>Art. 6. Het Nationaal Comité kan in uitzonderlijke omstandigheden met het oog op het hoger belang van de partij, en na beslissing door de meerderheid van zijn leden, gebruik maken van zijn recht op voordracht of schrapping van kandidaten.</p> <p>Art. 7. Het Nationaal Comité bepaalt :</p> <ol style="list-style-type: none">a) de datum vóór dewelke de werving van de leden die aan de poll deelnemen moet beëdigd zijn;b) de datum vóór dewelke de kandidaturen moeten ingediend worden;c) de periode binnen dewelke de pollverrichtingen moeten plaats hebben. <p>Art. 8. Het Hoofdbestuur stelt het aantal plaatsen, in nuttige orde, vast, ten minste één meer dan het aantal uitgetreden de C.V.P.-verkozenen, waarover de poll zal te beslissen hebben.</p> <p>Art. 9. De plaatselijke afdelingsbesturen worden minstens twee weken te voren over de data ingelicht door een schrijven dat alle nuttige gegevens nopens die kandidatuurstelling bevat. Het arrondissementeel bestuur zal ontvangst melden van ingekomen kandidaturen.</p> |
| Hoofdstuk II. — Voordracht van kandidaten. | |
| <p>Art. 2. Hebben het recht kandidaten voor te dragen :</p> <ol style="list-style-type: none">a) minstens drie plaatselijke afdelingen die samen minstens 300 leden tellen;b) minstens twintig leden van de Raad van Afgevaardigden;c) het arrondissementeel Hoofdbestuur;d) het nationaal comité. <p>Art. 3. De voordracht door de plaatselijke afdelingen gebeurt na beraadslaging in de raadsvergadering bij aanwezigheid van de meerderheid der leden en in afwezigheid van de betrokken kandidaten. De voordracht van een kandidatuur is geldig wanneer deze door de meerderheid der aanwezige leden gesteund wordt. Zij wordt ondertekend door de raadsleden die de kandidatuur steunen, en tegengetekend, voor akkoord, door de voorgestelde kandidaat. Een beknopt verslag van de beraadslaging moet de voordrachtakte vergezellen.</p> | <p>Art. 10. Zodra de termijn voor het indienen der kandidaturen verstreken is, vergadert het Hoofdbestuur om de voorlopige lijst der kandidaten samen te stellen. Om geldig te stemmen moet de meerderheid der leden van het Hoofdbestuur aanwezig zijn. De leden die kandidaat zijn nemen aan de beraadslaging, voor zover hun kandidatuur er bij betrokken is, geen deel. Het Hoofdbestuur weerhoudt al de ingekomen kandidaturen die aan de gestelde voorwaarden voldoen en draagt zijn eigen kandidaten voor, volgens de voorschriften van artikel 5 van dit poll-reglement.</p> |
| Hoofdstuk III. — De voorlopige kandidatenlijst. | |

In uitzonderlijke gevallen en met het oog op het hoger belang der partij, kan het Hoofdbestuur, mits goedkeuring door de $\frac{2}{3}$ zijner leden, het Nationaal Comité verzoeken bepaalde ingekomen kandidaturen te schrappen.

- Art. 11. Het Hoofdbestuur zal een « modellijst » samenstellen voor de plaatsen in nuttige orde, waardoor het zijn voorkeur voor bepaalde kandidaten en voor een bepaalde rangschikking te kennen geeft. De rangschikking gebeurt voor ieder plaats afzonderlijk en bij geheime stemming. De kandidaten die niet voor de nuttige orde in aanmerking komen, worden, alfabetisch gerangschikt, aan deze modellijst toegevoegd.
- Art. 12. Het Hoofdbestuur zal zich bij de samenstelling van de « modellijst » uitsluitend laten leiden door het algemeen belang van de partij en er daarom zorg voor dragen dat, zoveel mogelijk :
- de eerste plaatsen door de beste en bekwaamste kandidaten worden bezet;
 - de lijst in haar geheel het unitair karakter der partij weergeeft en alle sociale schakeringen en belangen vertolkt;
 - vrouwelijke kandidaten op de lijst voorkomen.
- Art. 13. Daarneven wordt een lijst opgemaakt waarop de namen van de kandidaten alfabetisch gerangschikt, voorkomen. Het aantal der voorgedragen kandidaten mag niet kleiner zijn dan het aantal C.V.P.-verkozenen plus twee.
- Art. 14. De voorlopige lijst wordt ter goedkeuring voorgelegd aan de Raad van Afgevaardigden die ze met $\frac{2}{3}$ der stemmen mag verwerpen. Bij de verwerping van de modellijst wordt er vervolgens door de Raad gestemd, bij volstrekte meerderheid der stemmen voor elk der te kennen plaatsen.
- Art. 15. De voorlopige kandidatenlijst en de modellijst moeten, zo spoedig mogelijk na hun samenstelling en uiterlijk voor, de door de Nationale leiding vastgestelde datum, ter goedkeuring aan het Nationaal Comité worden medegedeeld. Het Nationaal Comité kan, wegens zeer belangrijke redenen met het oog op het hoger belang der partij :
- nieuwe kandidaten aan de lijst toevoegen;
 - om redenen die de hele partij aanbelangen, met meerderheid van $\frac{3}{4}$ zijner leden, kandidaten schrappen.
- Het Nationaal Comité zal — binnen de 8 dagen na ontvangst der lijsten — zijn beslissing met de gebeurlijke wijzigingen aan het Hoofdbestuur bekend maken.

Hoofdstuk IV. — De Poll-leiding.

- Art. 16. De voorbereiding van de poll, de pollverrichtingen, en de stemopneming geschieden onder de leiding van een poll-comité, samengesteld door het Hoofdbestuur, uit zijne leden die geen kandidaat zijn. Het poll-comité is bevoegd om alle maatregelen te treffen die het nodig acht om het regelmatig en onpartijdig verloop van de poll te verzekeren.
- Art. 17. Het Poll-comité is verantwoordelijk voor het democratisch, eerlijk en onpartijdig verloop van de pollverrichtingen, die de persoonlijke mening van de deelnemers moeten eerbiedigen. Het poll-comité is verantwoordelijk voor het verzenden van de oproepingsbrieven, het staat in voor de oprichting van de plaatselijke poll-burelen, het oefent toezicht uit op de stemopneming. Het zal maatregelen treffen om :
- de controle op de deelnemers te verzekeren;
 - elk bedrog bij de stemming te voorkomen;
 - onwaardige propaganda onmogelijk te maken;
 - de onpartijdige leiding der stemburelen te verzekeren in samenwerking met de getuigen der kandidaten.
- Art. 18. De poll heeft in het Arrondissement plaats op eenzelven, door het Arrondissementeel Hoofdbestuur vastgestelden zondag; in poll-burelen, die toegankelijk zijn minstens van 10 tot 12 uur.
- Art. 19. In elke plaatselijke afdeling die minstens 100 leden telt zal een poll-bureau worden ingericht, er zal hierbij rekening dienen gehouden met belangrijke gemeenten, met verspreide wijken of gehuchten waar meerdere poll-burelen kunnen ingericht worden. In gemeenten met een zeer gering aantal leden, of waar nog geen plaatselijk bestuur werd ingericht, kan een speciale regeling getroffen worden.
- Art. 20. Een afgevaardigde van het Arrondissementeel hoofdbestuur, vreemd aan de gemeente, zal voorzitter zijn in elk poll-bureau, bijgestaan door twee leden, aangeduid door het plaatselijk bestuur of door het arrondissementeel bestuur.
- Art. 21. Elk plaatselijk poll-comité ontvangt door de zorgen van het Arrondissementeel bureau de lijst van de opgeroepen partij-leden, met aanduiding van het hun toegekende aantal stemmen, en ook het aantal nodige stembrieven.

- Art. 22. Het plaatselijk poll-comité heeft als taak :
- te zorgen voor de degelijke inrichting van het poll-bureau;
 - de controle op de deelnemers te verzekeren;
 - aan de regelmatig ingeschreven pollers de vereiste stembulletijns te overhandigen;
 - te waken op de geheimhouding der stemming;
 - de gebeurlijke opgerezen betwistingen te beslechten;
 - de stembussen na de poll-verrichtingen te verzegelen en ze — samen met een bondig verslag over het verloop van de poll — door een lid van het plaatselijk poll-comité naar de zetel van het arrondissementeel poll-comité te laten brengen.

Hoofdstuk V. — Deelnemers aan de Poll.

- Art. 25. Al de regelmatig ingeschreven leden der partij in het Arrondissement, wier naam en lidmaatschapsbijdrage binnen zijn bij het Arrondissementeel Secretariaat vóór de uiterste datum door het Nationaal Comité bepaald, worden opgeroepen om aan de poll deel te nemen.
- Art. 24. Alle deelnemers aan de poll worden, minstens 8 dagen van te voren, door het Arrondissementeel Partijbestuur, bij middel van een persoonlijke oproepingsbrief uitgenodigd.
Samen met de oproepingsbrief ontvangen zij een model van de stembrief en de nodige inlichtingen over de stemverrichtingen.
- Art. 25. Om aan de stemming deel te nemen moeten de leden hun oproepingsbrief, hun lidkaart en hun identiteitskaart voorleggen.
- Art. 26. De leden, die lidmaatschapsbijdrage betaalden voor de twee jaren die voorafgaan aan het jaar van de pollverrichtingen, hebben recht op een bijkomende stem.
Ook het hoofd van een kroostrijk gezin, heeft recht op bijkomende stem, tegen vertoon van zijn lidkaart van de Bond der Kroostrijke Gezinnen of van het trouwboekje.

Hoofdstuk VI. — De Pollverrichting en stemopneming.

- Art. 27. De stembrieven moeten duidelijk vermelden : naam, voornaam, beroep en gebeurlijke politieke functie van de kandidaten, hun naam, ook de naam van de echtgenoot vermeld worden.

- Art. 28. De stembrief bevat de modellijst opgemaakt door het Arrondissementeel Hoofdbestuur met daarboven een hoofdvak.
Daarneven een lijst van al de kandidaten alfabetisch gerangschikt, waarvan de beginletter bij trekking wordt vastgesteld, en met een stemvakje neven elke naam.
- Art. 29. De pollers die de modellijst aanvaardden stemmen in het hoofdvak boven aan de eerste lijst.
De pollers, niet akkoord met de modellijst stemmen op de tweede lijst in de vakjes naast de naam van evenveel kandidaten als er plaatsen in nuttige orde te begeben zijn.
Stembrieven waarop voor minder of meer kandidaten gestemd werd dan er plaatsen in nuttige orde te begeben zijn ongeldig.

Hoofdstuk VII. — De stemopneming

- Art. 30. De stemopneming gebeurt centraal voor heel het Arrondissement, te Mechelen, en begint de dag van de poll zelf, onmiddellijk na 't binnenbrengen der verschillende stembussen en verslagen van de plaatselijke Comité's.
- Art. 31. Worden als door de poll aangeduide kandidaten in nuttige orde beschouwd, deze die — na optelling van al de geldige stembrieven — de meeste stemmen behaalden.

Hoofdstuk VIII. — Samenstelling van de lijst.

- Art. 32. Zodra de uitslag van de poll bekend is, zal het Hoofdbestuur van het Arrondissement samengeroepen worden om de lijst definitief samen te stellen.
Het zal de kandidaten die het meest aantal stemmen bekwamen op de plaatsen in nuttige orde rangschikken. Het Hoofdbestuur zal tevens de overige kandidaten op de effectieve lijst rangschikken.
Het zal eveneens de lijst van de plaatsvervangers samenstellen.
Het Hoofdbestuur zal deze rangschikking doen zonder daarbij moeten rekening te houden met het door de kandidaten behaalde aantal stemmen.
Deze verrichtingen geschieden voor iedere plaats afzonderlijk bij geheime stemming en in aanwezigheid van de $\frac{3}{4}$ der hoofdbestursleden, en in afwezigheid van de betrokken kandidaten.
Deze lijsten worden onmiddellijk, samen met een verslag van de stemopneming, aan het Nationaal Comité overgemaakt.

Hoofdstuk IX. — Algemene Bepalingen.

- Art. 53. Elk bezwaar tegen de geldigheid van de pollverrichtingen moet binnen de drie dagen na de bekendmaking der uitslagen aan het Nationaal Comité overgemaakt worden.
- Art. 54. Indien bij de eerste oproeping voor een vergadering de vereiste meerderheid van de leden niet aanwezig is, beslist na een tweede oproeping, het hoofdbestuur, welk ook het aantal aanwezigen is, zoals dit voorzien is in het partijreglement.
- Art. 55. Persoonlijke propaganda onder welkdanige vorm ook, is niet toegelaten, zowel voor als na de poll. Overtreding van deze bepaling kan elke sanctie die het Hoofdbestuur noodzakelijk acht tot gevolg hebben. De uitsluiting van de kandidaat kan nadat betrokkene gehoord werd, bij beslissing van $\frac{3}{4}$ der aanwezige Hoofdbestuursleden, uitgesproken worden. Beroep tegen deze beslissing kan bij het Nationaal Comité ingediend worden.
- Art. 56. In geval van vervroegde verkiezingen die de integrale toepassing van huidig reglement onmogelijk maken, zal het Hoofdbestuur de modaliteiten van de pollverrichtingen bepalen, en deze ter goedkeuring van het Nationaal Comité voorleggen.

B. Provinciale Verkiezingen

- Art. 57. Behoudens hierna volgende andersluidende beschikkingen, is het pollreglement voor de wetgevende verkiezingen eveneens van toepassing voor de provinciale verkiezingen.
- Art. 58. Onverminderd de bepalingen van artikel 1 van het pollreglement van de wetgevende verkiezingen, moeten de kandidaten woonachtig zijn in het district waar ze voorgedragen worden.
- Art. 59. De kandidaturen kunnen voorgedragen worden door :
— het arrondissementeel hoofdbestuur;
— minstens 2 plaatselijke afdelingen van het district die minsten 200 leden tellen;
— 15 leden van de Raad van afgevaardigden.
- Art. 40. De modellijsten worden opgesteld door het arrondissementeel Hoofdbestuur en worden voor goedkeuring onderworpen aan de leden van de Raad van afgevaardigden van elk distrikt.

Bij betwisting oefent het hoofdbestuur dezelfde rechten uit als het Nationaal Comité. (zie nationale statuten art. 24 § 2).

- Art. 41. De poll voor de provinciale verkiezingen heeft plaats samen met die voor de wetgevende verkiezingen. Dezelfde pollburelen zijn bevoegd.
- Art. 42. De oproeping voor de poll der wetgevende verkiezingen geeft toegang tot die van de provinciale verkiezingen. De leden zullen daarenboven een modelstembulletijn voor de provinciale verkiezingen en een exemplaar van de bijzondere instructies ontvangen.
- Art. 45. De stemopneming wordt per district gecentraliseerd, te zetel van het arrondissement.
- Art. 44. Zodra de uitslag van de poll gekend is, zal het Hoofdbestuur van het Arrondissement samengeroepen worden om de lijst definitief samen te stellen. Het zal de kandidaten die het meeste aantal stemmen bekwamen op de plaatsen in de nuttige orde rangschikken. Het Hoofdbestuur zal tevens de nodige kandidaten op de lijst rangschikken. Het hoofdbestuur zal deze rangschikking doen zonder daarbij moeten rekening te houden met het door de kandidaten behaalde aantal stemmen. Deze verrichtingen geschieden voor iedere plaats afzonderlijk bij geheime stemming en in aanwezigheid van de $\frac{3}{4}$ der hoofdbestuursleden en in afwezigheid van de betrokken kandidaten.

*Goedgekeurd in de Raad van Afgevaardigden
op 2 december 1956*

POLLREGLEMENT

van de Christelijke Volkspartij, Arrondissement Brugge, voor de WETGEVENDE en PROVINCIALE verkiezingen, goedgekeurd door het Arrondissementeel Hoofdbestuur in vergadering van 08.03.65.

1. DE KANDIDAATSTELLING

Art. 1. Hebben het recht kandidaten voor te dragen :

- a. minstens drie plaatselijke afdelingen als dusdanig door het arrondissementeel hoofdbestuur erkend en die samen minimum 300 leden tellen.

Om geldig kandidaten voor te dragen dient iedere betrokken raadsvergadering samengeroepen en te handelen volgens de bepalingen van art. 18 en 19 van dit reglement.

Een beknopt verslag van de beraadslaging, ondertekend door de voorzitter en de secretaris, dient aan het hoofdbestuur overgemaakt.

Het arrondissementeel hoofdbestuur bepaalt, in accoord met het nationaal comité, de datum vóór dewelke de kandidaturen moeten ingediend worden.

- b. het arrondissementeel hoofdbestuur.
- c. het nationaal comité.

2. DE KANDIDATEN

Art. 2. Kunnen als kandidaten weerhouden worden, de voorgedragen kandidaten die voldoen aan de voorwaarden van de kieswet en

- a. lid zijn van de Christelijke Volkspartij sedert minstens één jaar, behoudens vrijstelling verleend door het arrondissementeel hoofdbestuur, met een meerderheid van drie vierden der stemmen.
- b. een geschreven verklaring, in dubbel, ondertekend hebben, waarin zij :
 - de gestelde kandidatuur aannemen;
 - zich accoord verklaren met het partijprogramma, de partijtucht aanvaarden en zich verbinden de reglementering op de persoonlijke propaganda met betrekking tot de poll te eerbiedigen;
 - zich verbinden de plaats te zullen aanvaarden die hun zal toegewezen worden;
 - zich verplichten, eenmaal verkozen, de bijdrage door het arrondissementeel hoofdbestuur bepaald, te betalen.

De kandidatuurstelling van de secretaris en andere werknemers van de partij is onontvankelijk; eventuele afwijking kan enkel door het nationaal comité toegestaan worden.

3. DE VOORLOPIGE KANDIDATENLIJST

Art. 3. Het arr. hoofdbestuur stelt de voorlopige kandidatenlijst op en weerhoudt daarbij alle kandidaturen die aan de gestelde voorwaarden voldoen.

De lijst wordt opgemaakt onder de vorm van een typelijst met hoofdvak, naast dewelke een alfabetische lijst moet voorkomen in dewelke de namen van alle kandidaten moeten opgenomen worden.

De typelijst bevat zoveel kandidaten als er uittreedende CVP-verkozenen zijn + 1. De kandidaten worden plaats per plaats bij geheime stemming gerangschikt. Het aantal der voorgedragen kandidaten op de alfabetische lijst mag niet kleiner zijn dan het aantal CVP-verkozenen + 2.

Art. 4. De voorlopige typelijst wordt voor goedkeuring voorgelegd aan de Raad van Afgevaardigden.

- a. de raad van afgevaardigden wordt door het arr. hoofdbestuur schriftelijk en minstens acht dagen voor de vastgestelde datum bijeengeroepen.
- b. ieder lid heeft recht op één stem.
- c. de lijsten voor Kamer, Senaat en Provincie worden afzonderlijk aan de raad voorgelegd. Deze kan geen nieuwe kandidaten voordragen maar wel, bij meerderheid van 2/3 der stemmen, het nationaal comité verzoeken zekere kandidaturen te verwijderen.
- d. de raad spreekt zich eerst uit over de goedkeuring of verwerping van de voorgelegde typelijst. De verwerping kan alleen gebeuren bij 2/3 meerderheid.
- e. bij vergerping van de typelijst wordt er vervolgens door de raad gestemd, plaats per plaats, bij volstreekte meerderheid, voor elk der toe te kennen plaatsen.

De stemming is geheim en moet zo ingericht dat de vrijheid van de afgevaardigden gewaarborgd is.

Art. 5. De voorlopige kandidatenlijsten voor Kamer en Senaat worden onmiddellijk na de goedkeuring door de raad van afgevaardigden aan het nationaal comité voorgelegd, samen met een omstandig verslag van de stemverrichtingen, cfr art. 24 par 2 der nationale statuten.

Ten overstaan van de lijsten der kandidaten voor de Provincieraad oefent het arr. hoofdbestuur dezelfde rechten uit.

4. DEELNEMERS AAN DE POLL.

Art. 6. Al de leden van de CVP die in regel zijn met hun lidgeld voor het basisjaar dat voor de poll in aanmerking wordt genomen, mogen aan de poll deelnemen.

Het arr. hoofdbestuur bepaalt, in accoord met het nationaal comité, het in aanmerking te nemen basisjaar en de datum waarop de ledenlijsten, in betrekking met de deelname aan de poll, worden afgesloten.

Het arr. hoofdbestuur nodigt al de leden van de CVP schriftelijk uit om aan de poll deel te nemen. Samen met de oproepingsbrief worden hen de voorlopige kandidatenlijsten en de instructies voor de poll toegezonden.

Ieder lid heeft recht op minstens één stem in de poll. Een bijkomende stem wordt verleend aan de leden die hun lidmaatschap kunnen doen gelden voor het jaar dat het basisjaar onmiddellijk voorafgaat.

5. VOORWERP VAN DE POLL.

Art. 7. De poll heeft tot voorwerp de aanduiding en de rangschikking van de kandidaten, die in nuttige orde op de lijsten zullen voorkomen.

6. PERSOONLIJKE PROPAGANDA.

Art. 8. Met betrekking tot de poll is elke persoonlijke propaganda en/of tegenpropaganda verboden, het weze door de kandidaat zelf of door derden.

Elke inbreuk hierop wordt onderzocht door het arr. hoofdbestuur dat alle tuchtmaatregelen mag nemen, gaande tot uitsluiting uit de partij.

Beroep tegen deze beslissing kan ingediend worden bij het nationaal comité.

7. DE POLLVERRICHTINGEN.

Art. 9. Het arr. hoofdbestuur duidt een centraal pollbestuur aan, samengesteld uit een voorzitter en minstens drie leden.

Dit pollbestuur staat in voor het versturen van de oproepbrieven, de oprichting en uitrusting van de plaatselijke pollburelen en oefent toezicht uit op de stemopneming.

Art. 10. In alle plaatselijke afdelingen wordt in principe een pollbureau ingericht. Het hoofdbestuur belist op voorstel van het centraal pollbestuur voor welke afdelingen er een gemeenschappelijk pollbureau wordt opgericht.

De voorzitters van de pollbureau's worden door het arr. hoofdbestuur aangeduid en mogen niet tot de afdeling of sectie behoren, waarvoor het pollbureau is opgericht.

Het pollbureau bestaat uit een voorzitter en tenminste twee raadsleden van de betrokken afdeling. De voorzitter stemt in het pollbureau dat hij voorzit.

Art. 11. Alle pollbureau's zetelen op éénzelfde, door het arr. hoofdbestuur vastgestelde dag, die moet vallen binnen de periode, vastgesteld door het nationaal comité.

Art. 12. Elk pollbureau ontvangt van het arr. hoofdbestuur de lijst der opgeroepen partijleden, het nodige aantal gewaarmerkte stembulletins en geschreven instructies.

Het pollbureau heeft tot taak :

a. de stembulletins voor Kamer, Senaat en Provincie aan de deelnemers ter hand te stellen en deze op de ledenlijst af te punten;

b. de geheimhouding der stemverrichtingen te verzekeren;

c. de stembussen na de poll te verzegelen en deze door minstens één lid van het bureau, binnen de drie uur na de sluiting van het stembureau, in het arr. secretariaat te bezorgen;

d. de voorzitter beslist over eventuele betwistingen en brengt hierover schriftelijk verslag uit.

Art. 13. De stembulletins bevatten de typelijst met hoofdvak en daarnaast één alfabetische lijst van alle kandidaten met zijvak.

Voor elke kandidaat zal het stembulletin vermelden : naam, voornaam, beroep, politieke functie, woonplaats. Voor de gehuwde vrouwelijke kandidaten tevens de naam van de echtgenoot.

Art. 14. Om geldig te stemmen moeten de deelnemers aan de poll ofwel het hoofdvak hoven de typelijst zwartmaken, ofwel op de alfabetische lijst een rangordecijfer plaatsen naast de namen van zoveel kandidaten als er CVP-verkozenen zijn + 1.

Art. 15. De pollverrichtingen zijn geheim.

8. DE STEMOPNEMING en de AANVULLING DER LIJSTEN.

Art. 16. De stemopneming gebeurt centraal voor gans het arrondissement volgens het reglement der stemopneming en onder de verantwoordelijkheid van het centraal pollbestuur.

Art. 17. Na de poll duidt het arrondissementeel hoofdbestuur de kandidaten aan voor de plaatsen op de effectieve lijst die door de poll niet werden toegewezen, zonder daarbij te moeten rekening houden met het aantal stemmen dat de kandidaten in de poll behaalden.

Het maakt ook de lijst op van de plaatsvervangens.

De aldus samengestelde kandidatenlijsten worden, samen met het omstandig verslag over de pollverrichtingen, onmiddellijk aan het nationaal comité overgemaakt.

9. ALGEMENE BEPALINGEN.

Art. 18. Alle leden van een bestuursinstantie die zich moeten uitspreken over een kandidatuurstelling, dienen minstens acht dagen op voorhand schriftelijk uitgenodigd te worden. De dagorde dient duidelijk op de uitnodiging vermeld.

Art. 19. De leden van de vergadering, die kandidaat zijn, mogen niet deelnemen aan de beraadslagingen, maar wel aan de stemming, in zoverre ze normaal stemgerechtigd zijn.

De stemmingen over kandidaten geschieden geheim.

Om geldig te stemmen moet de meerderheid der stemgerechtigde leden aanwezig zijn. Ingeval er geen voldoende aantal leden aanwezig zijn, zal een tweede vergadering belegd worden, met dezelfde dagorde. De uitnodigingstermijn is dan niet meer vereist. Deze vergadering zal geldig kunnen beraadslagen, wat ook het aantal aanwezigen zij.

Art. 20. Al hetgeen niet in dit pollreglement is voorzien, wordt door het arrondissementeel hoofdbestuur beslecht.

Dit pollreglement kan door het arrondissementeel hoofdbestuur worden gewijzigd bij eenvoudige meerderheid van stemmen.

REGLEMENT van STEMOPNEMING.

Art. 1. De stemopneming wordt gecentraliseerd op het arr. secretariaat en gebeurt onder de verantwoordelijkheid van het centraal pollbestuur.

Art. 2. Getuigen kunnen door de kandidaten aangeduid worden om toezicht op de verrichtingen uit te oefenen. De kandidaten mogen zelf niet aanwezig zijn.

Art. 3. Alle nuttige maatregelen dienen genomen om de stemopneming zo te laten gebeuren, dat het latere nazicht op de verrichtingen mogelijk is tot na de officiële overlegging der kandidatenlijsten.

Art. 4. Het centraal pollbestuur beslist oppermachtig over elke eventuele betwisting in verband met de verrichtingen van de stemopneming.

VAN HET STEMBUREAU TOT HET STEMOPNEMINGSBUREAU.

Art. 5. Zodra de stembureau's gesloten zijn, worden de stembussen verzegeld onder de verantwoordelijkheid van de voorzitter van elk stembureau.

Art. 6. Elk stembureau, na de nodige verificaties gedaan te hebben, stelt een omstandig verslag op over de pollverrichtingen waaraan de lijst van de stemgerechtigde leden toegevoegd wordt. Beide documenten worden ondertekend door de voorzitter en de leden.

Art. 7. De verzegelde stembussen worden, samen met het verslag over de pollverrichtingen, onder verantwoordelijkheid van elk stembureau overgebracht naar het arr. secretariaat.

Art. 8. Het vervoer van de stembussen moet de dag zelf van de poll plaats hebben, binnen de drie uur na de sluiting van de stembureau's.

OVER DE OPENING VAN DE STEMBUSSEN EN HET TOEZICHT.

Art. 9. Op het vastgestelde uur gaat het centraal pollbestuur over tot de opening van de stembussen en dit per stembureau.

Het neemt terzelfdertijd inzage van het omstandig verslag van ieder stembureau, gaat het aantal stembulletins van elke stembus alsmede het aantal overblijvende bulletins voor ieder stembureau na.

De bulletins van de verschillende stembureau's worden vervolgens in één enkele bus vermengd.

Document n° 56

Auteur : Christelijke Volkspartij – Arrondissement Brussel

Titre : Arrondissementele statuten

Date : 2 juin 1966

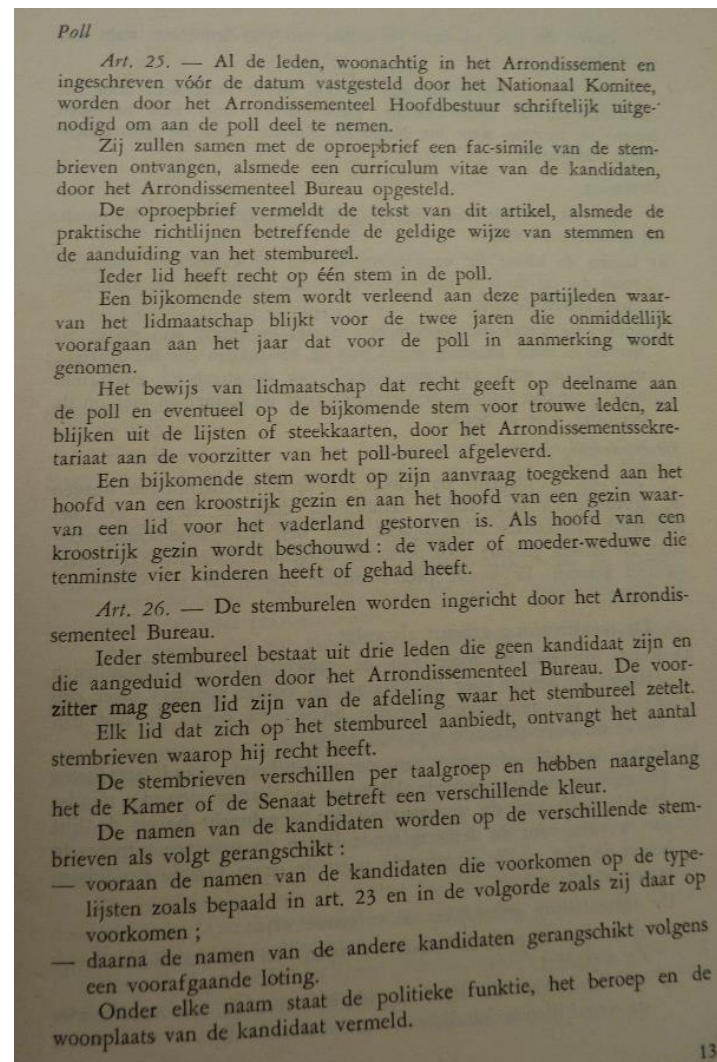
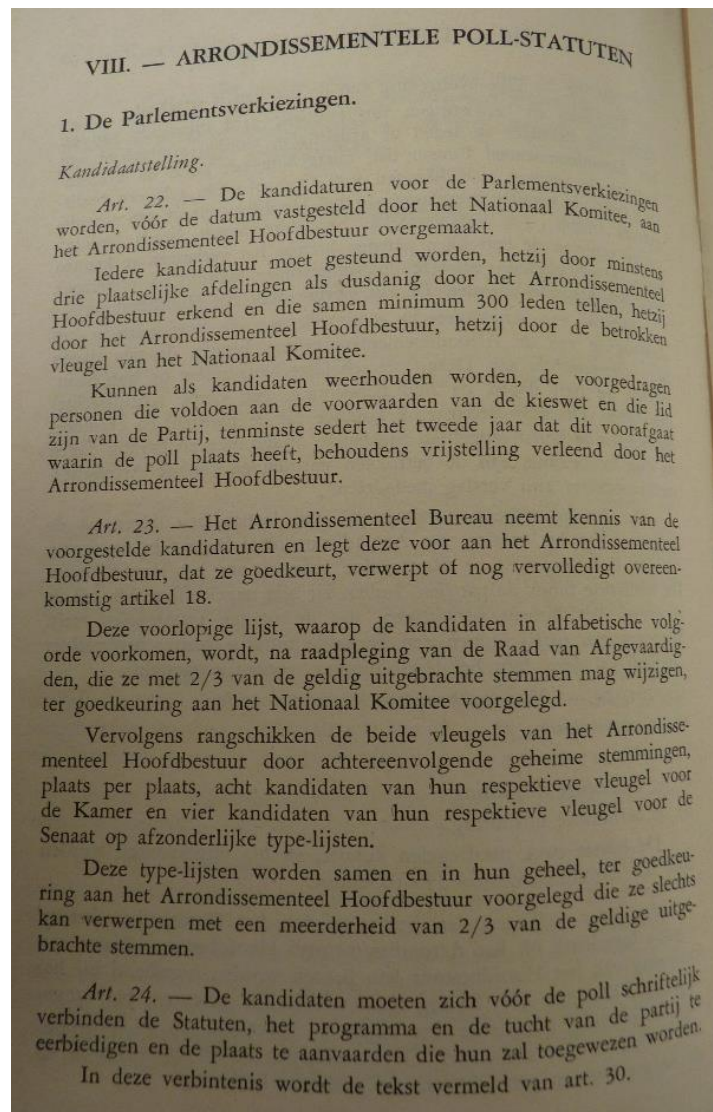

Boven de lijst en naast de naam van elke kandidaat staat een stemvakje.

Art. 27. — De datum van de poll wordt vastgesteld door het Arrondissementeel Hoofdbestuur. Deze datum moet zich bevinden binnen de periode, door het Nationaal Komitee voor de poll-verrichtingen vastgesteld.

Stemming

Art. 28. — De stemming is geheim en gebeurt per taalgroep. Zij geschiedt als volgt :

- a) Indien de kiezer de voordractorde van de kandidaten aanneemt zoals die op de type-lijst voorkomen, dan maakt hij het stemvakje zwart boven de lijst.
- b) Indien de kiezer die voordractorde niet aanneemt, dan maakt hij het vakje zwart naast de naam van de kandidaten die hij verkiest, namelijk op straf van ongeldigheid van de stembrief, noch min noch meer dan acht op de stembrief voor de Kamer en vier op de stembrief voor de Senaat.

Stemopneming

Art. 29. — Dadelijk na afloop van de stemverrichtingen worden de gebruikte en ongebruikte stembrieven door de zorgen van het plaatselijk stembureau overgebracht naar het Arrondissementssekretariaat. De telling gebeurt door personen aangeduid door het Arrondissementeel Bureau. Er wordt proces-verbaal opgemaakt van deze verrichtingen.

De rangschikking gebeurt als volgt :

- a) Indien op één of meer van de verschillende kandidatenlijsten (Kamer en Senaat voor de Vlaamse en Franse vleugel) meer dan de helft van de stemmen werden uitgebracht boven de lijst dan wordt de desbetreffende type-lijst aanvaard.
- b) Indien op één of meer van de verschillende kandidatenlijsten (Kamer en Senaat voor de Vlaamse en Franse vleugel) minder dan de helft van de stemmen werden uitgebracht boven de lijst dan worden voor de desbetreffende lijsten de stemmen uitgebracht boven de lijst en die uitgebracht naast de naam van de kandidaten samengegeld.

De samentelling gebeurt op de volgende wijze :

- elke stem uitgebracht naast de naam van een kandidaat krijgt de waarde 1.
- de waarde van elke stem uitgebracht boven de lijst wordt onder de verschillende kandidaten verdeeld als volgt :

| | | |
|----------------------|------------------|-----|
| 1ste voor de Kamer : | aan de eerste : | 1,7 |
| | aan de tweede : | 1,5 |
| | aan de derde : | 1,3 |
| | aan de vierde : | 1,1 |
| | aan de vijfde : | 0,9 |
| | aan de zesde : | 0,7 |
| | aan de zevende : | 0,5 |
| | aan de achtste : | 0,3 |

| | | |
|----------------------|-----------------|-----|
| 2de voor de Senaat : | aan de eerste : | 1,6 |
| | aan de tweede : | 1,2 |
| | aan de derde : | 0,8 |
| | aan de vierde : | 0,4 |

Op de definitieve lijsten van de Partij zullen de Vlaamse en de Franse kandidaten in afwisselende volgorde de eerste zestien plaatsen innemen voor de Kamer en de eerste acht plaatsen voor de Senaat.

Het Arrondissementeel Hoofdbestuur bepaalt bij geheime stemming aan welke taalgroep de eerste plaats toegekend wordt op de lijst voor de Kamer.

De taalgroep die de onpare plaatsen bekomt op de lijst voor de Kamer krijgt de pare plaatsen toegewezen op de lijst voor de Senaat.

Het Arrondissementeel Hoofdbestuur vervolledigt de lijst er rekening mede houdend dat de Vlaamse en Franse kandidaten in afwisselende volgorde dienen opgenomen te worden.

Indien het aantal te begeben mandaten, hetzij voor de Kamer, hetzij voor de Senaat, onpaar is, komt de laatste plaats toe aan de taalgroep die de pare plaatsen inneemt.

Elke vleugel van het Hoofdbestuur stelt bij geheime stemming, en plaats per plaats, drie plaatsvervangers aan behorend tot zijn taalgroep, voor de lijst van de plaatsvervangers van Kamer en Senaat.

Het Hoofdbestuur bepaalt vervolgens bij geheime stemming aan welke taalgroep de eerste plaatsvervanging wordt toegekend op de Kamerlijst, waarna de kandidaten van de beide taalgroepen in afwisselende volgorde op deze lijst worden geplaatst. De taalgroep die de onpare plaatsen bekomt op de lijst van de plaatsvervangers voor de Kamer bekomt de pare plaatsen op de lijst van de plaatsvervangers voor de Senaat.

De kandidaturen voor de lijsten van de plaatsvervangers kunnen door de leden van het Hoofdbestuur ingediend worden ten laatste de tweede dag vóór de stemming.

De volledige kandidatenlijsten worden, samen met het omstandig verslag van de poll-verrichtingen, aan het Nationaal Komitee overgemaakt.

Persoonlijke propaganda

Art. 30. — Elke persoonlijke propaganda vóór de poll, voor of tegen een kandidaat, door de kandidaat zelf of door derden gevoerd, is verboden.

De schriftelijke persoonlijke propaganda na de poll is slechts toegelaten na voorafgaandelijk akkoord van het Arrondissementeel Bureau. De aanvraag tot het voeren van persoonlijke propaganda moet per aangetekend schrijven gericht worden aan de Arrondissementsvoorzitter. Deze aanvraag moet bevatten, het voorstel van het rondschríjven e.d., evenals alle inlichtingen met betrekking tot de verspreiding. De kandidaten kunnen zich slechts beroepen op een schriftelijke toelating van de Arrondissementsvoorzitter of van zijn afgevaardigde. De voorzitter of zijn afgevaardigde beantwoorden dringend elke aanvraag.

Elke inbreuk wordt onderzocht door het Arrondissementeel Hoofdbestuur, dat alle tuchtmaatregelen mag nemen, gaande tot de uitsluiting uit de Partij. Beroep tegen deze beslissing kan ingediend worden bij het Nationaal Komitee.

2. Les libéraux

Document n° 57

Auteur : Conseil national du Parti libéral

Titre : Statuts du Conseil national

Date : 1928

Rue de la Presse, 17, ANS

CONSEIL NATIONAL DU PARTI LIBERAL
Rue de la Presse, 17, à Bruxelles

ANNUAIRE
DU
PARTI LIBÉRAL

BRUXELLES
Imprimerie Scientifique et Littéraire
Rue des Sables, 17

1928

1928

LANDSRAAD DER LIBERALE PARTIJ
Drukpersstraat, 17, te Brussel

JAARBOEK
DER LIBERALE PARTIJ

BRUSSEL
Wetenschappelijke en Letterkundige Drukkerij
Zavelstraat, 17

1928

goeft alle kwitantien en kwijtingen aan al de openbare besturen, spoorwegen, posten en telegraaf.

Behoudens bijzondere volmacht worden de akten welke de Maatschappij binden, — de loopende zaken uitgezonderd, — ondertekend door twee beheerders, welke geen bewijzen van hunne volmacht moeten geven aan derden.

Den h. Joseph PIERCO, advocaat, lid der Kamer van volksvertegenwoordigers, burgemeester van Houtain-l'Évêque, wonende aldaar en insgelijks te Brussel, Capouilletstraat, 25, werd de hoedanigheid toegekend van Gevolmachtigde-Beheerder.

LES STATUTS DU CONSEIL NATIONAL

I. — Il est formé un Conseil National du Parti Libéral appelé à examiner toutes les questions intéressant la situation politique et l'orientation du Parti et composé :

1° Des membres libéraux en fonctions de la Chambre, du Sénat et des Conseils provinciaux;

2° Des délégués nommés par les Associations d'arrondissement qui désignent des candidats libéraux à la Chambre et au Sénat;

3° De trois délégués de l'Association des Journalistes Libéraux; de dix délégués de la jeunesse libérale (Fédération Nationale des Jeunes Gardes Libérales et Fédération Nationale des Etudiants Libéraux); de dix délégués de la Ligue Nationale des Fédérations Mutualistes Libérales de Belgique; de dix délégués de la Fédération Nationale des Syndicats Libéraux et de dix délégués de la Fédération des Femmes Libérales.

Des délégués suppléants peuvent être désignés.

II. — Chacune des Associations libérales d'arrondissement désigne un délégué par 1.000 voix obtenues par les candidats libéraux aux plus récentes élections de la Chambre. Cependant chaque arrondissement aura droit à au moins un délégué.

Dans les circonscriptions électorales où il existe plusieurs groupements libéraux désignant des candidats libéraux à la Chambre et au Sénat, ces groupements s'entendront pour désigner la délégation revenant à l'arrondissement. En cas de désaccord, le bureau du Comité Permanent tranchera le litige.

III. — Le mandat des délégués est d'un an. Il devra être renouvelé, en tout cas, pour chacun des délégués, après chaque élection législative.

IV. — Le Conseil National se réunit en assemblée ordinaire au moins une fois par an. Il se réunit extraordinairement sur convocation du Comité Permanent.

Celui-ci est tenu de le convoquer à la demande d'un tiers de ses membres.

V. — L'Assemblée ne peut délibérer que sur les objets portés à l'ordre du jour.

VI. — Les décisions du Conseil National ne peuvent porter atteinte à l'autonomie des groupements qui ont désigné les délégués.

VII. — Il est institué au sein du Conseil National un Comité Permanent composé :

1° Des membres des bureaux des gauches de la Chambre et du Sénat; des ministres, anciens ministres et ministres d'Etat libéraux investis ou ayant été investis d'un mandat législatif, et des députés permanents libéraux;

2° De délégués provinciaux, à raison d'un délégué par arrondissement, plus un nombre de délégués supplémentaires, à raison d'un par 10.000 voix obtenues au delà des premières 10.000 voix

obtenues par les candidats libéraux aux plus récentes élections de la Chambre. En cas de contestation, le bureau du Comité Permanent tranchera le litige;

3° De trois délégués désignés par la jeunesse libérale (Fédération Nationale des Jeunes Gardes Libérales et Fédération Nationale des Etudiants Libéraux); d'un délégué désigné par l'Association des Journalistes Libéraux; de trois délégués de la Ligue Nationale des Fédérations Mutualistes Libérales de Belgique; de deux délégués de la Fédération Nationale des Syndicats et de deux délégués de la Fédération Nationale des Femmes Libérales.

Ces derniers délégués ne peuvent pas être choisis parmi les députés et sénateurs en fonctions;

4° La durée du mandat de tous les délégués est d'un an. Ils sont rééligibles.

Les Associations sont tenues de payer au Conseil National une cotisation annuelle de 20 francs par délégué.

Seuls les délégués pour lesquels la cotisation aura été acquittée auront accès aux assemblées.

Le trésorier peut être nommé en dehors du Comité Permanent, mais il doit faire partie du Conseil National.

VIII. — Le Comité Permanent est spécialement chargé de l'exécution des décisions du Conseil National, de la convocation des assemblées générales, de la constitution des commissions permanentes chargées d'étudier les questions politiques et sociales, et de la direction d'un secrétariat permanent du Parti Libéral.

IX. — Le bureau est composé du président, des vice-présidents, du trésorier et du secrétaire du Conseil National.

Il est élu par le Comité Permanent, sauf en ce qui concerne le président, lequel est nommé par le Conseil National dans son assemblée annuelle.

X. — Toutes les convocations et publications sont faites dans les deux langues.

DE STANDREGELEN VAN DEN LANDSRAAD

Een Landsraad der Liberale Partij is gevormd, die voor doel heeft al de vraagstukken te onderzoeken welke in verband staan met den politieken toestand en de richting te geven aan de Partij.

Hij bestaat uit :

1° De in functie zijnde liberale leden van Kamer, Senaat en provincieraden;

2° Afgevaardigden benoemd door de arrondissementsassociaties die liberale kandidaten aanduiden voor Kamer en Senaat;

3° Drie afgevaardigden van den Bond der Liberale Dagblad-schrijvers; tien afgevaardigden van de liberale jeugd (Nationale Federatie der Liberale Jonge Wachten en Nationale Federatie der Liberale Studenten); tien afgevaardigden van den Nationalen Bond der Liberale Mutualiteitsfederatiën van België; tien afgevaardigden van de Nationale Federatie der Liberale Vakbonden

en tien afgevaardigden van de Nationale Federatie der Liberale Vrouwen.

Plaatsvervangende afgevaardigden mogen aangeduid worden.

II. — Iedere arrondissementsassociatie duidt een afgevaardigde aan per 1,000 stemmen, bekomen door de liberale kandidaten in de laatste Kamerverkiezingen. Nochtans zal ieder arrondissement recht hebben op ten minste één afgevaardigde.

In de kieskringen waar verschillende liberale groepeerings bestaan die liberale kandidaten aanduiden voor Kamer en Senaat, zullen deze groepeerings zich verstaan om de afvaardiging te benoemen die aan het arrondissement toekomt. Bij gebrek aan overeenkomst zal het Bureau van het Bestendig Comité het geschil bijleggen.

III. — Het mandaat van de afgevaardigden is één jaar geldig. Het zal, in elk geval, moeten hernieuwd worden voor iederen afgevaardigde, na iedere wetgevende verkiezing.

IV. — De Landsraad komt ten minste één maal 's jaars in algemeene vergadering bijeen. Buitengewone vergaderings mogen belegd worden door het Bestendig Comité. Dit laatste is verplicht, op aanvraag van het derde zijner leden, den Landsraad bijeen te roepen.

V. — De vergadering kan enkel over de aan de dagorde staande punten beradslagen.

VI. — De beslissingen van den Landsraad mogen geen afbreuk doen aan de zelfstandigheid der groepeerings die de afgevaardigden hebben aangeduid.

VII. — In den schoot van den Landsraad wordt een bestendig comité gesticht, bestaande uit :

1° De leden van de bureelen der linkerzijden van Kamer en Senaat; de ministers; oud-ministers; liberale Staatsministers bekleed of bekleed geweest zijnde met een wetgevend mandaat, en liberale leden van Bestendige Deputaties;

2° Provinciale afgevaardigden, op voet van één afgevaardigde per arrondissement, en daarbij bijgevoegde afgevaardigden op voet van één per 10,000 stemmen boven de eerste 10,000 stemmen bekomen door de liberale kandidaten bij de jongste Kamerverkiezingen. In geval van betwisting zal het bureau van het Bestendig Comité het geschil bijleggen;

3° Drie afgevaardigden aangeduid door de liberale jeugd (Nationale Federatie der Liberale Jonge Wachten en Nationale Federatie der Liberale Studenten); één afgevaardigde aangeduid door den Bond der Liberale Dagblad-schrijvers; drie afgevaardigden van den Nationalen Bond der Liberale Mutualiteitsfederatiën van België; twee afgevaardigden van de Nationale Federatie der Liberale Syndicaten en twee afgevaardigden van de Nationale Federatie der Liberale Vrouwen.

Deze laatste afgevaardigden mogen niet gekozen worden onder de in functie zijnde volksvertegenwoordigers en senators;

4° De duur van het mandaat dezer afgevaardigden is één jaar. Zij zijn herkiesbaar.

De associaties zijn verplicht aan den Landsraad eene jaarlijksche bijdrage te storten van 20 frank per afgevaardigde.

Document n° 58
Auteur : Parti de la liberté et du progrès
Titre : Statuts nationaux
Date : 3-4-5 mai 1963

ELECTIONS LEGISLATIVES, PROVINCIALES ET COMMUNALES

Article XIV

Dans les circonscriptions ou districts électoraux où se trouvent réunis plusieurs arrondissements ou plusieurs cantons, les accords préalables à l'établissement des listes doivent être négociés.

A défaut d'accord, au moment où une dissolution est décidée, et après avoir entendu les parties, le Comité de Direction est habilité à imposer une solution contre laquelle il n'y a aucun recours.

Article XV

En vue des élections législatives, provinciales et communales, la désignation des candidats au poll et la liste définitive des candidats doivent être établies suivant les règles obligatoirement définies par les statuts des groupements intéressés.

Nul ne peut être candidat s'il n'a au préalable signé une déclaration sur l'honneur par laquelle il s'engage à respecter les résultats du poll et à n'accomplir en aucune circonstance d'actes contraires à l'intérêt du Parti.

Les mêmes dispositions sont applicables aux candidats qui sont désignés par une autre méthode fixée par les statuts.

Article XVI

Tant que la liste des candidats n'est pas soumise soit à un poll, soit à la décision d'un Comité compétent, la liste des candidats au poll et celle des personnalités qui sont choisies pour compléter la liste, sont soumises par ordre alphabétique à l'approbation du Bureau Politique.

Pour des motifs graves, d'ordre moral, dans l'intérêt de l'ensemble du Parti, et à la majorité des 2/3 des membres présents, le Bureau Politique peut écarter un ou plusieurs candidats.

Dans ce cas, les personnes en cause devront être préalablement entendues; elles pourront, si elles le désirent, être assistées d'un défenseur membre du Parti.

Article XVII

Le Bureau Politique peut fixer la date à laquelle les listes doivent être constituées, cette date ne doit pas nécessairement être la même pour tout le pays.

Dans les circonscriptions, où il n'y a pas d'accord pour la confection des listes à la date indiquée, le Bureau Politique, peut, après enquête, intervenir d'autorité.

Uniquement en vue des prochaines élections législatives, qui seront les premières depuis la constitution du P.L.P., il est indispensable que dans chaque circonscription électorale, les listes assurent une représentation équitable des différentes tendances qui se sont groupées pour constituer le P.L.P.

Le Bureau Politique peut, à la majorité des 2/3 des membres présents, refuser une liste qui ne serait pas conforme à ces principes.

Là où un poll statutairement organisé assure ce classement, la question ne se pose pas, à condition qu'au moins 40 % des membres inscrits aient participé au poll.

De toute façon, il sera prévu parmi les candidats de complément des personnalités appartenant aux tendances qui auraient été peu favorisées.

Article XVIII

Contre l'établissement d'une liste des candidats approuvée par une Fédération d'Arrondissement, ainsi qu'il est prévu dans ces statuts, il peut être fait appel auprès du Comité de Direction du P.L.P. :

- par un candidat, même si sa candidature ne fut pas agréée,
- par 1/4 des membres de la Fédération d' Arrondissement,
- par la direction d' une Fédération d' Arrondissement de la même province, et qui est liée par le jeu de l' apparentement à l'Arrondissement intéressé.

Cet appel doit être introduit par lettre recommandée auprès du siège national du Parti , endéans les cinq jours qui suivent la communication au résultat, qui devrard, avoir lieu 48 heures au plus tard après la décision.

Le document d ' appel doit exposer largement les motifs pour lesquels on se pourvoit en appel. Si le ou les appellant(s) désire(nt) être entendu(s), par le Bureau Politique, ou désire(nt) faire entendre des témoins qu'ils explicitent ceci dans le document d'appel.

Le Président National convoque le Comité de Direction qui, endéans les trois jours, doit statuer sur le fond de l'appel et sur la recevabilité de celui-ci. Cette décision doit être prise à la majorité des 2/3 des membres présents.

La décision du Comité de Direction du P.L.P doit être soumise au Bureau Politique du P.L.P. Si le Bureau Politique approuve la décision du Comité de Direction à la majorité des 2/3 des membres présent, la décision a force obligatoire pour l' arrondissement intéressé.

Document n° 59
Auteur : Parti libéral (région bruxelloise)
Titre : Statuts
Date : 26 novembre 1976

ARTICLE 10 : Elections Législatives.

- a) Aussitôt qu'une élection législative est en vue, le Comité Directeur fixe les modalités de l'organisation d'un Poll, et le nombre de candidats qui seront classés par ce Poll. Il invite les candidats à déposer leur candidature dans un délai qu'il détermine mais qui ne peut être inférieur à 8 jours. Les candidats doivent être membres du Parti depuis deux ans au moins au 1er janvier de l'année dans le courant de laquelle le Poll a lieu. Ils doivent être en règle de cotisation. Toute dérogation à cette règle d'appartenance pourra être décidée par le Comité Directeur à la majorité des 2/3 des membres présents.
- b) Peuvent seuls prendre part au scrutin, les membres du Parti Libéral ayant payé leurs cotisations pour l'exercice en cours et l'exercice précédent.
- c) Les bulletins seront imprimés par les soins des responsables du Poll et portent les noms des candidats au Poll dans l'ordre indiqué par un tirage au sort. Les membres du Parti indiquent les candidats pour lesquels ils votent et l'ordre dans lequel ils veulent les voir présentés en inscrivant à côté des noms de ces candidats les chiffres 1, 2, 3, 4, etc...
- d) Tout bulletin qui ne contient pas un nombre de votes égal au nombre de candidats à désigner est nul. Sera également nul tout bulletin dont la numérotation ne sera pas faite de manière ininterrompue.
- e) Le classement des candidats est fondé sur la majorité absolue des votes valables. On compte les voix que chaque candidat a obtenues pour la première place, puis on fait le total des voix obtenues par chaque candidat pour les deux premières places, pour les trois premières, les quatre premières, etc...
Le candidat qui arrive le premier à un total dépassant la moitié des votes valables est classé premier, le deuxième, deuxième, le troisième, troisième, et ainsi de suite.
Si plusieurs candidats arrivent à plus de la moitié des voix au même rang, on multiplie le nombre de voix obtenues par chacun d'eux pour les places 1, 2, 3, 4, etc... Respectivement par 1, 2, 3, 4, en tenant compte seulement des voix qui ont fait atteindre au candidat le chiffre de la majorité absolue. On fait le total des produits obtenus, et les candidats sont classés dans l'ordre croissant des totaux.
Dans tous les cas où il y a parité de voix, la préférence est donnée au candidat le plus jeune.
Le candidat qui a obtenu la parité de voix pour une candidature qui, par application de ce qui précède, ne lui est pas attribuée, est désigné d'office pour le rang suivant.
- f) Le dépouillement des bulletins se fait sous la seule surveillance des responsables du Poll et d'un huissier de justice. Le résultat du Poll est immédiatement proclamé au Secrétariat du Parti.
- g) Le Comité Directeur complète la liste de présentation aux élections législatives pour les places qui n'ont pas été attribuées par le Poll.
- h) Une Assemblée Générale des Délégués fixe la plateforme électorale du Parti.

Document n° 60
Auteur : Parti des réformes et de la liberté de Wallonie
Titre : Statuts nationaux
Date : 26 novembre 1977

Article 16 . - LIMITE D'AGE

Aucun membre ne peut être élu mandataire national ou provincial s'il a atteint plus de 65 ans. Il peut cependant être dérogé à cette disposition par l'organisation d'un poll.

Document n° 61
Auteur : Parti réformateur libéral
Titre : Statuts
Date : 19 mai 1979

ARTICLE 8. — LA COMMISSION DE CONCILIATION ET D'ARBITRAGE

§ 1. Composition

- le Président du P.R.L.;
- le Président sortant du P.R.L.;
- le Premier Vice-Président;
- les trois Vice-Présidents;
- le Secrétaire Général Politique et le Secrétaire Politique adjoint;
- les Ministres d'Etat;
- les Ministres et Secrétares d'Etat en fonction ainsi que les anciens Ministres et Secrétares d'Etat;
- un représentant de chaque province wallonne, de l'arrondissement de Nivelles et de la Régionale de Bruxelles;
- un représentant de la Communauté de langue allemande;
- le chef de groupe du Sénat;
- le chef de groupe de la Chambre des Représentants;
- les chefs de groupe du Conseil Culturel et des Conseils régionaux et, jusqu'à création du Conseil régional de Bruxelles, le chef de groupe du Conseil d'agglomération;
- les anciens présidents des assemblées législatives s'ils sont membres du Parlement;
- 10 membres désignés par cooptation dont 5 appartiennent à la région bruxelloise.

La Commission de Conciliation et d'Arbitrage est présidée par une personnalité non parlementaire élue par et parmi ses membres. Elle procède également à l'élection de son secrétaire.

§ 2. Compétences

La Commission de Conciliation et d'Arbitrage est une commission qui a pour mission d'arbitrer les conflits qui peuvent intervenir notamment à l'occasion de la constitution des listes électorales, à la demande du Président du P.R.L., du Bureau du P.R.L., d'une fédération provinciale, de la Régionale de Bruxelles, d'une fédération d'arrondissement ou de la Fédération des J.R.L.

Document n° 62
Auteur : Parti réformateur libéral
Titre : Statuts
Date : mars 1986

ARTICLE 8 — LA COMMISSION DE CONCILIATION ET D'ARBITRAGE

§ 1. Composition

- le Président du P.R.L.;
- le Président sortant du P.R.L.;
- le Premier Vice-Président;
- les trois Vice-Présidents;
- le Secrétaire Général Politique et le Secrétaire Politique adjoint;
- les Ministres d'Etat;
- les Ministres et Secrétares d'Etat en fonction ainsi que les anciens Ministres et Secrétares d'Etat;
- un Représentant de chaque province wallonne, de l'arrondissement de Nivelles et de la Régionale de Bruxelles;
- un Représentant de la Communauté de langue allemande;
- le Chef de groupe du Sénat;
- le Chef de groupe de la Chambre des Représentants;
- les Chefs de groupe du Conseil Culturel et des Conseils régionaux et, jusqu'à création du Conseil régional de Bruxelles, le Chef de groupe du Conseil d'agglomération;
- les anciens Présidents des assemblées législatives s'ils sont membres du Parlement;
- 10 Membres désignés par cooptation dont 5 appartiennent à la Région bruxelloise;
- un Représentant des J.R.L.;
- une Représentante des Femmes P.R.L.

La Commission de Conciliation et d'Arbitrage est présidée par une personnalité non parlementaire élue par et parmi ses membres. Elle procède également à l'élection de son Secrétaire;

§ 2. Compétences

La Commission de Conciliation et d'Arbitrage est une commission qui a pour mission d'arbitrer les conflits qui peuvent intervenir notamment à l'occasion de la constitution des listes électorales, à la demande du Président du P.R.L., du Bureau du P.R.L., d'une fédération provinciale, de la Régionale de Bruxelles, d'une fédération d'arrondissement ou de la Fédération des J.R.L.

La Commission de Conciliation et d'Arbitrage peut aussi, à la demande de la Fédération ou de la Régionale intéressée, intervenir dans l'organisation des polls ou autres procédures d'élaboration des listes.

En outre, la Commission de Conciliation et d'Arbitrage décide de l'attribution exceptionnelle de places sur les listes pour les élections législatives à la Chambre et au Sénat.

Dans ce cas, la décision de la C.C.A. intervient sur proposition du Président du P.R.L., les représentants de la fédération concernée ayant été entendus en leur avis. Cette décision est prise par la C.C.A. à la majorité des 2/3 des membres présents. Elle a la primauté sur la décision de tout autre organe du P.R.L.

Lors d'une élection législative déterminée, cette procédure exceptionnelle ne peut, en aucun cas, être appliquée à un nombre de cas supérieur au quart du total des élus directs sortants pour l'ensemble du P.R.L. à la Chambre et au Sénat.

**ARTICLE 9. LA COMMISSION DE
CONCILIATION ET D'ARBITRAGE.**

§ 1. Composition.

- le président du PRL ;
- les anciens présidents du PRL ;
- les vice-présidents du PRL ;
- les anciens vice-présidents du PRL élus conformément à l'article 10 des statuts adoptés le 2 décembre 1989 ;
- le président de la Régionale de Bruxelles ;
- le secrétaire général ;
- le secrétaire général adjoint ;
- les ministres d'Etat ;
- les ministres et secrétaires d'Etat en fonction ainsi que les anciens ministres et secrétaires d'Etat ;
- un représentant de chaque province wallonne et de la Régionale de Bruxelles ;
- un représentant de la Communauté de langue allemande ;
- le chef de groupe du Sénat ;
- le chef de groupe de la Chambre des Représentants ;
- les chefs de groupe du Conseil de la Communauté française et des Conseils régionaux ;
- le président de l'Intergroupe parlementaire du PRL ;
- les présidents et les anciens présidents des assemblées législatives s'ils sont membres du Parlement ;
- 10 membres désignés par cooptation dont 5 appartenant à la Région bruxelloise ;
- un représentant des JRL ;

50

Fédération d'arrondissement et rédige le règlement électoral.

La Commission de Conciliation et d'Arbitrage ne peut prendre de décision conformément aux présents statuts qu'à la condition que la moitié au moins de ses membres soient présents. Si le quorum n'est pas atteint, la commission est reconvoquée dans les 48 heures et peut délibérer quel que soit le nombre de membres présents.

§ 3. Sanctions et conflits.

La Commission de Conciliation et d'Arbitrage peut, à la demande du président du PRL, après instruction dossier, et à la majorité des deux-tiers, proposer au Bureau du PRL la suspension ou l'exclusion d'un membre du PRL qui, par son comportement personnel ou son action politique a nui gravement aux intérêts du PRL. Le Bureau statue ensuite sur cette proposition à la majorité des deux-tiers.

La Commission de Conciliation et d'Arbitrage peut pareillement proposer au Bureau de confier à tel organe du PRL qu'il désigne, la mission de prendre toutes les mesures utiles aux intérêts du PRL en lieu et place d'une section locale, association communale ou Fédération d'arrondissement qui n'est plus en mesure d'assurer au niveau communal ou d'arrondissement une représentation adéquate des intérêts généraux du PRL et la poursuite de ses objectifs tels que définis par les présents statuts et les résolutions de ses Congrès.

Le Bureau statue ensuite sur cette proposition à la majorité des deux-tiers. Cette décision qui a un effet immédiat doit être ratifiée par le Congrès ou à défaut par le Comité Permanent à sa plus prochaine réunion.

Au cas où le Congrès ou le Comité Permanent refuserait sa ratification, la mission confiée par le Bureau prend fin à dater de la réunion du Congrès ou du Comité Permanent qui aura à en délibérer.

- une représentante de la Fédération des femmes PRL.

La Commission de Conciliation et d'Arbitrage est présidée par une personnalité élue parmi ses membres. Elle procède également à l'élection de son secrétaire.

La Commission de Conciliation et d'Arbitrage est renouvelée en même temps que le renouvellement du Bureau.

§ 2. Compétences.

La Commission de Conciliation et d'Arbitrage est une commission qui a pour mission d'arbitrer les conflits qui peuvent intervenir notamment sur l'interprétation des présents statuts ou à l'occasion de la constitution des listes électorales, à la demande du président du PRL, du Bureau du PRL, d'une Fédération provinciale, de la Régionale de Bruxelles, d'une Fédération d'arrondissement, de la Fédération des JRL et de la Fédération des femmes PRL.

La Commission de Conciliation et d'Arbitrage peut aussi à la demande de la Fédération ou de la Régionale intéressée, intervenir dans l'organisation des polls ou autres procédures d'élaboration des listes.

En outre, la Commission de Conciliation et d'Arbitrage décide de l'attribution exceptionnelle de places sur les listes pour les élections législatives à la Chambre des Représentants, au Sénat et pour les Conseils régionaux.

Dans ce cas, la décision de la Commission de Conciliation et d'Arbitrage intervient sur proposition du président du PRL, les représentants de la Fédération concernée ayant été entendus en leur avis.

Lors d'une élection législative déterminée, cette procédure exceptionnelle ne peut, en aucun cas, être appliquée à un nombre de cas supérieur au quart du total des élus directs sortants pour l'ensemble du PRL à la Chambre des Représentants, au Sénat et aux Conseils régionaux.

Les décisions relatives à l'organisation des polls et autres procédures d'élaboration des listes, ainsi qu'à leur composition, sont prises à la majorité des deux-tiers des membres présents. Ces décisions ont la primauté sur la décision de tout autre organe du PRL.

La Commission de Conciliation et d'Arbitrage institue le bureau électoral chargé de l'organisation de l'élection du président du PRL, organise le vote par

Document n° 64

Auteur : Mouvement réformateur

Titre : Statuts

Date : 24 mars 2005

L'organisation électorale et les litiges

Article 26. La Commission électorale

- § 1^{er}. La Commission électorale se compose du/de la Président(e) du Mouvement Réformateur, du/de la Chef de file gouvernemental(e) et des membres du Bureau. La Commission électorale veille au respect des équilibres entre les formations constitutives du Mouvement Réformateur pour la formation des listes communes de candidats aux élections européennes, législatives fédérales, régionales et communautaires. Chaque formation constitutive fait le choix de ses candidats conformément à ses procédures internes.
- La Commission électorale désigne son/sa Président(e) en son sein.
- § 2. La Commission électorale statue à la majorité qualifiée prévue à l'article 8, § 5.
- § 3. La Commission électorale peut inviter à ses travaux les personnalités membres du Mouvement Réformateur qu'elle juge utile de consulter.
- § 4. La Commission électorale institue le bureau électoral chargé de l'organisation de l'élection du/de la Président(e) du Mouvement Réformateur.
- Elle arrête et organise les procédures de vote et de contrôle.
- § 5. La Commission électorale transmet chaque année à chacune des formations constitutives du Mouvement Réformateur la liste des adhérents directs.
- § 6. La Commission arrête son règlement d'ordre intérieur.

Document n° 65
Auteur : Partij voor vrijheid en vooruitgang
Titre : Statuten
Date : 1972

Wetgevende, provinciale, agglomeratie- en federatieraads
- en gemeenteverkiezingen.

Artikel XVI.

In de kiesgebieden waar verschillende arrondissementen verenigd zijn, dient door de betrokken partijen onderhandeld te worden over de voorafgaande akkoorden in verband met het opstellen van de lijsten.

Bij gebrek aan een akkoord tussen de arrondissementen van een zelfde kiesgebied, zulks op het ogenblik dat tot een ontbinding is besloten en na de partijen te hebben gehoord, is de Provinciale Federatie gemachtigd om een oplossing op te leggen, waartegen enkel beroep kan worden ingesteld bij het Uitvoerend Komitee.

Indien het gebrek aan akkoord bestaat tussen kantons van een zelfde distrikt, wordt de beslissing onder dezelfde voorwaarden getroffen door de Arrondissementsfederatie.

Artikel XVII.

Met het oog op de wetgevende, provinciale, agglomeratie- en federatieraads- en gemeenteverkiezingen, dienen de aanwijzing van de kandidaten voor de poll en de vaststelling van de definitieve lijst der kandidaten te geschieden met inachtneming van de als verplicht geldende beschikkingen die bepaald zijn in de statuten van de betrokken groeperingen.

Niemand kan kandidaat zijn zonder vooraf een verklaring te hebben ondertekend, waarbij hij zich op zijn erewoord er toe verbindt de resultaten van de poll te eerbiedigen en in geen enkele omstandigheid daden te stellen die strijdig zijn met het belang van de VLAAMSE PVV.

In geval de volgorde van de kandidaten op een andere, door de statuten der betrokken organismen bepaalde wijze wordt vastgesteld, moet ieder kandidaat eveneens vooraf een verklaring ondertekenen waarbij hij zich op zijn erewoord ertoe verbindt de aldus bepaalde volgorde te eerbiedigen en in geen enkele omstandigheid daden te stellen die strijdig zijn met het belang van de VLAAMSE PVV.

Artikel XVIII.

Vooraleer de lijst van de kandidaten voor de wetgevende verkiezingen is voorgelegd, hetzij aan de poll, hetzij aan de beslissing van het bevoegd Komitee van het betrokken

kiesgebied, wordt de lijst van de kandidaten voor de poll, in alfabetische volgorde voorgelegd aan de goedkeuring van het Uitvoerend Komitee.

Het Uitvoerend Komitee kan, om gewichtige redenen van morele aard, in het belang van de VLAAMSE PVV in haar geheel en bij 2/3e meerderheid van de aanwezige leden aan het Federaal Komitee voorstellen dat één of meer kandidaten worden geweerd. Het Federaal Komitee beslist bij gewone meerderheid.

In dit geval moeten de personen in kwestie gehoord worden; indien zij zulks wensen kunnen zij worden gehoord door een verdediger die lid is van de VLAAMSE PVV of door een advocaat die tot geen andere politieke partij behoort.

Artikel XIX.

Het Uitvoerend Komitee mag de datum vaststellen waarop de lijsten samengesteld moeten zijn; die datum moet niet noodzakelijk dezelfde zijn voor het gehele gewest.

In de gebieden waar, op de gestelde datum geen akkoord bestaat nopens het opmaken van de lijsten, kan het Uitvoerend Komitee, na onderzoek, eigenmachtig optreden.

Document n° 66
Auteur : Partij voor vrijheid en vooruitgang
Titre : Statuten
Date : 24 septembre 1977

VERKIEZINGEN

ARTIKEL XVIII

In de kiesgebieden waar verschillende arrondissementen verenigd zijn, dient door de betrokken partijen onderhandeld te worden over de voorafgaande akkoorden in verband met het opstellen van de lijsten.

Bij gebrek aan een akkoord tussen de arrondissementen van eenzelfde kiesgebied, zulks op het ogenblik dat tot een ontbinding is besloten en na de partijen te hebben gehoord, is de Provinciale Federatie gemachtigd om een oplossing op te leggen, waartegen enkel beroep kan worden ingesteld bij het Uitvoerend Comité.

Indien het gebrek aan akkoord bestaat tussen kantons van eenzelfde district, wordt de beslissing onder dezelfde voorwaarden getroffen door de arrondissementsfederatie.

ARTIKEL XIX

Met het oog op de verkiezingen dienen de aanwijzing van de kandidaten voor de poll en de vaststelling van de definitieve lijst der kandidaten te geschieden met inachtneming van de als verplicht geldende beschikkingen die bepaald zijn in de statuten van de betrokken groeperingen.

Niemand kan kandidaat zijn zonder vooraf een verklaring te hebben ondertekend, waarbij hij zich op zijn erewoord ertoe verbindt de resultaten van de poll te eerbiedigen en in geen enkele omstandigheid daden te stellen die strijdig zijn met het belang van de P.V.V.

Ingeval de volgorde van de kandidaten op een andere, door de statuten der betrokken organismen bepaalde wijze wordt vastgesteld, moet ieder kandidaat eveneens vooraf een verklaring ondertekenen waarbij hij zich op zijn erewoord ertoe verbindt de aldus bepaalde volgorde te eerbiedigen en in geen enkele omstandigheid daden te stellen die strijdig zijn met het belang van de P.V.V.

ARTIKEL XX

Vooraleer de lijst van de kandidaten voor de wetgevende verkiezingen is voorgelegd, hetzij aan de poll, hetzij aan de beslissing van het bevoegd Comité van het betrokken kiesgebied, wordt de lijst van de kandidaten voor de poll, in alfabetische volgorde voorgelegd aan de goedkeuring van het Uitvoerend Comité.

Het Uitvoerend Comité kan om gewichtige redenen, in het belang van de P.V.V., en bij 2/3de meerderheid aan het Federaal Comité voorstellen de kandidatenlijst te wijzigen. Het Federaal Comité beslist bij gewone meerderheid.

ARTIKEL XXI

Het Uitvoerend Comité mag de datum vaststellen waarop de lijsten samengesteld moeten zijn; die datum moet niet noodzakelijk dezelfde zijn voor het gehele gewest.

In de gebieden waar, op de gestelde datum geen akkoord bestaat nopens het opmaken van de lijsten, kan het Uitvoerend Comité, na onderzoek, eigenmachtig optreden.

ARTIKEL XXII - DE EUROPESE VERKIEZINGEN

Het Uitvoerend Comité ontvangt de kandidaturen voor de Europese verkiezingen, rangschikt deze tot beloop van het aantal te begeven zetels en legt de modellijst ter goedkeuring voor aan het Politiek Comité en dit alles volgens de criteria bepaald in artikel XIX.

ARTIKEL XXIII - ONVERENIGBAARHEDEN

Politieke mandaten :

- Verbod tot cumulatie van het mandaat van minister, staatssecretaris, lid van een Wetgevende vergadering en het lidmaatschap van het Europees Parlement met het mandaat van burgemeester of schepen van gemeenten met meer dan 30.000 inwoners.

Binnen de partij :

Zijn onverenigbaar:

- mandaat van arrondissementeel voorzitter of secretaris met dat van minister, staatssecretaris, lid van het Europees Parlement, lid van een Wetgevende vergadering.

- mandaat van plaatselijk voorzitter met dat van burgemeester, schepen, voorzitter van het O.C.M.W. van gemeenten met meer dan 30.000 inwoners.

ARTIKEL XXIV - DE LEEFTIJDGRENSEN

De leeftijdsgrens om zich te kunnen kandidaat stellen voor alle mandaten zowel binnen het partij kader als op politiek vlak wordt op 65 jaar gesteld.

Document n° 67
Auteur : Partij voor vrijheid en vooruitgang
Titre : Statuten
Date : 15 mai 1982

VERKIEZINGEN

ARTIKEL XV

In de kiesgebieden waar verschillende arrondissementen verenigd zijn, dient door de betrokken partijen onderhandeld te worden over de voorafgaande akkoorden in verband met het opstellen van de lijsten.

Bij gebrek aan een akkoord tussen de arrondissementen van eenzelfde kiesgebied, zulks op het ogenblik dat tot een ontbinding is besloten en na de partijen te hebben gehoord, is de Provinciale Federatie gemachtigd om een oplossing op te leggen, waartegen enkel beroep kan worden ingesteld bij het Partijbureau.

Indien het gebrek aan akkoord bestaat tussen kantons van eenzelfde district, wordt de beslissing onder dezelfde voorwaarden getroffen door de arrondissementsfederatie.

ARTIKEL XVI

Met het oog op de verkiezingen dienen de aanwijzing van de kandidaten voor de poll en de vaststelling van de definitieve lijst der kandidaten te geschieden met inachtneming van de als verplicht geldende beschikkingen die bepaald zijn in de statuten van de betrokken groeperingen.

Niemand kan kandidaat zijn zonder vooraf een verklaring te hebben ondertekend, waarbij hij zich op zijn erewoord ertoe verbindt de resultaten van de poll te eerbiedigen en in geen enkele omstandigheid daden te stellen die strijdig zijn met het belang van de P.V.V.

Ingeval de volgorde van de kandidaten op een andere, door de statuten der betrokken organismen bepaalde wijze wordt vastgesteld, moet ieder kandidaat eveneens vooraf een verklaring ondertekenen waarbij hij zich op zijn erewoord ertoe verbindt de aldus bepaalde volgorde te eerbiedigen en in geen enkele omstandigheid daden te stellen die strijdig zijn met het belang van de P.V.V.

Bij de vaststelling van de lijst der kandidaten moet gestreefd worden naar minimum 1/5 vrouwen.

ARTIKEL XVII

Het Partijbureau en de Partijraad kunnen aanbevelingen voorleggen met betrekking tot de lijsten van de kandidaten voor de wetgevende verkiezingen. De voorzitter van de arrondissementsfederatie is verplicht deze aanbevelingen ter kennis te brengen hetzij aan de poll, hetzij aan de beslissing van het bevoegd comité van zijn kiesgebied.

ARTIKEL XVIII

Het Partijbureau mag de datum vaststellen waarop de lijsten samengesteld moeten zijn; die datum moet niet noodzakelijk dezelfde zijn voor het gehele gewest.

In de gebieden waar, op de gestelde datum geen akkoord bestaat nopens het opmaken van de lijsten, kan het Partijbureau, na onderzoek, eigenmachtig optreden.

EUROPESE VERKIEZINGEN

ARTIKEL XIX

Het Partijbureau ontvangt de kandidaturen voor de Europese verkiezingen, rangschikt deze tot beloop van het aantal te begeben zetels en legt de modellijst ter goedkeuring voor aan de Partijraad en dit alles volgens de criteria in artikel XVI.

ONVERENIGBAARHEDEN

ARTIKEL XX

Politieke mandaten:

Verbod tot cumulatie van het mandaat van Minister, Staatssecretaris, lid van een Wetgevende Vergadering, en het lidmaatschap van het Europees Parlement met het mandaat van burgemeester of schep en van gemeenten met meer dan 30.000 inwoners.

In uitzonderlijke omstandigheden kan op verzoek van de plaatselijke afdeling, voor zover het gemeenteraadsverkiezingen betreft en de arrondissementsfederatie voor zover het parlementaire verkiezingen betreft, een uitzondering hiervoor toegestaan worden. Hiertoe beslist het Partijbureau in eerste en laatste aanleg bij geheime stemming.

Binnen de partij:

Zijn overeenigbaar:

- mandaat van arrondissementeel voorzitter of secretaris met dat van Minister, Staatssecretaris, lid van het Europees Parlement, lid van een Wetgevende vergadering;
- mandaat van plaatselijk voorzitter met dat van burgemeester, schep en voorzitter van het O.C.M.W. van gemeenten met meer dan 30.000 inwoners.

DE LEEFTIJDGRENSEN

ARTIKEL XXI

De leeftijdsgrens om zich te kunnen kandidaat stellen voor politieke mandaten wordt op 65 jaar gesteld.

In uitzonderlijke omstandigheden kan op verzoek van de plaatselijke afdeling, voor zover het gemeenteraadsverkiezingen betreft en de arrondissementsfederatie voor zover het parlementaire verkiezingen betreft, een uitzondering hiervoor toegestaan worden. Hiertoe beslist het Partijbureau in eerste en laatste aanleg bij geheime stemming.

Document n° 68

Auteur : Vlaamse liberalen en democraten

Titre : Statuten

Date : 14 décembre 1996

De voorverkiezingen -
opstellen van de
ontwerpkandidatenlijst

Artikel 18

§1. De voorzitter richt een oproep voor kandidaatstelling aan alle leden en vermeldt daarbij de limietdatum voor de indiening van de kandidaturen bij de voorzitter. De kandidaatstelling gebeurt schriftelijk. Bij de kandidaatstelling dienen naam en voornaam, adres en de eventuele vraag voor toelating om meer dan één politiek mandaat te mogen uitoefenen vermeld te worden. De kandidaat kan tevens de plaats(en) vermelden die hij/zij op de lijst wenst te bekleden. De voorzitter maakt de dag na de limietdatum een alfabetische kandidatenlijst op en overhandigt deze onmiddellijk aan alle leden van de hierna vermelde werkgroep.

§2. Het bestuur duidt, op voorstel van de voorzitter en bij meerderheid, de leden van een werkgroep aan die bij consensus, dit wil zeggen dat niet meer dan 1/5 van de leden van de werkgroep zich verzet, een eerste ontwerp van lijst opstelt. Deze werkgroep bestaat uit ten minste de helft niet-mandatarissen en/of niet-kandidaten.

§3. De werkgroep rangschikt de kandidaten als effectieven en, in voorkomend geval, als opvolgers ten belope van het aantal beschikbare plaatsen. De niet gerangschikte kandidaten worden alfabetisch vermeld. Deze lijst wordt door de werkgroep aan het bestuur voorgelegd.

§4. Het bestuur stelt, uiterlijk 14 dagen voor de datum van de voorverkiezing, de ontwerp-kandidatenlijst op.

§5. Elk aanwezig bestuurslid ontvangt daartoe een stembrief waarop het ontwerp van lijst, opgesteld door de werkgroep, voorkomt. Hij/zij rangschikt de kandidaten ten belope van het aantal te begeven plaatsen.

§6. Indien in de werkgroep geen consensus bereikt wordt, wordt aan het bestuur de alfabetische lijst van alle kandidaten voorgelegd. Elk bestuurslid rangschikt de kandidaten ten belope van het aantal te begeven plaatsen.

§7. De ontwerp-kandidatenlijst wordt bekomen door aan de kandidaten een plaats op de lijst toe te kennen. De kandidaat met het hoogste aantal eerste rangschikkingen bekomt de eerste plaats op de lijst. De kandidaat met het hoogste aantal tweede rangschikkingen aangevuld met het totaal aantal eerste rangschikkingen bekomt de tweede plaats op de lijst. De kandidaat met het hoogste aantal derde rangschikkingen aangevuld met het aantal eerste en tweede rangschikkingen bekomt de derde plaats. Verder worden de kandidaten op de lijst gerangschikt volgens de hierboven beschreven wijze, behalve de lijstduwer. De kandidaat die het hoogste aantal rangschikkingen als lijstduwer behaalt, bekomt de plaats van lijstduwer. Een kandidaat die volgens dit systeem meer dan één plaats toegekend krijgt, heeft de keuze tussen deze plaatsen.

§8. Dezelfde werkwijze wordt gevolgd bij de rangschikking van de opvolgers.

§9. De niet gerangschikte kandidaten worden op de ontwerp-kandidatenlijst alfabetisch vermeld.

§10. Indien uiteindelijk op de lijst plaatsen open blijven of vrijkomen, dan worden deze plaatsen door het bestuur, plaats per plaats, bij geheime stemming en bij meerderheid ingevuld.

§11. Bij gebrek aan een verkozen bestuur op het niveau van de kiesomschrijving voor de provincieraadsverkiezingen, wordt de ontwerp-kandidatenlijst voor de provinciale verkiezingen opgesteld door de leden van het arrondissementeel bestuur woonachtig in de kiesomschrijving van deze provincie.

De voorverkiezingen - opstellen van de kandidatenlijst

Artikel 19

§1. De stemgerechtigde leden stellen door middel van een voorverkiezing de lijst samen.

§2. Elke stemgerechtigde ontvangt daartoe per gewone post en minstens vijf dagen voor de datum van de voorverkiezing een oproepingsbrief waarmee hij/zij zich begeeft naar het daarop vermelde stembureau in zijn/haar afdeling. Bij de oproepingsbrief is de ontwerpkandidatenlijst gevoegd waarop alle kandidaten, hetzij als effectieve kandidaat, hetzij, in het voorkomend geval, als kandidaat-opvolger, hetzij als niet gerangschikte kandidaat opgenomen zijn.

§3. Op vertoef van de oproepingsbrief ontvangt elke stemgerechtigde een stembrief. Deze vermeldt de ontwerp-kandidatenlijst en in voorkomend geval het verzoek overeenkomstig artikel 15 van deze statuten.

§4. Voor de voorverkiezingen worden de kandidaturen van alle kandidaten op dezelfde wijze aan de stemgerechtigde leden bekendgemaakt. Hierbij wordt

steeds minstens melding gemaakt van hun naam, voornaam en woonplaats.

§5. op de stembrief duidt de stemgerechtigde aan of hij/zij akkoord is of niet is met de ontwerp-kandidatenlijst. Indien, bij deze eerste stemming, de ontwerp-kandidatenlijst de meerderheid van de geldig uitgebrachte stemmen behaalt, is zij aanvaard. Indien dit niet het geval is, roept het bestuur de stemgerechtigde leden op voor een tweede stemming.

§6. Bij die tweede stemming legt het bestuur de eerste ontwerp-kandidatenlijst opnieuw voor of legt het een gewijzigde ontwerp-kandidatenlijst voor. De stemgerechtigde rangschikt thans zelf de kandidaten ten belope van het aantal te begeven plaatsen. De kandidatenlijst wordt bekomen door de kandidaten te rangschikken volgens de werkwijze beschreven in artikel 18 van deze statuten.

§7. De stembrief wordt gedeponeerd in de daartoe bestemde verzegelde stembus.

§8. De voorverkiezingen gebeuren onder toezicht van de nationale statutaire commissie.

§9. Er kan niet worden gestemd bij volmacht.

§10. Voor het geval VLD-kandidaten opkomen op kartellijsten met andere partijen en eventueel op andere lokale politieke lijsten, zullen de plaatsen van de VLD-kandidaten op deze lijsten onderhandeld worden onder voorwaarde dat de invulling van deze plaatsen voor de VLD geschiedt volgens het systeem van

voorverkiezingen dat in deze statuten wordt voorzien.

De voorverkiezingen - data

Artikel 20

§1. De eerste stemming van de voorverkiezing grijpt uiterlijk de vijfde zondag voor de indiening van de lijst plaats. In voorkomend geval grijpt de tweede stemming de vierde zondag voor de indiening van de lijst plaats.

§2. Indien evenwel een kandidatenlijst niet tijdig tot stand komt, dan treedt de bevoegde statutaire commissie in de plaats van het bestuur. In dat geval dient de voorverkiezing uiterlijk de tweede zondag voor de indiening van de lijst te worden afgesloten.

Document n° 69
Auteur : Open Vlaamse liberalen en democraten
Titre : Statuten
Date : 7 juin 2008

Artikel 26

§1. De lijsttrekkers voor de gemeentelijke, provinciale, Vlaamse, Brusselse, federale en Europese verkiezingen worden rechtstreeks door de leden gekozen, waarbij elk lid zich kandidaat kan stellen. De procedure wordt bepaald in het reglement.

§2. De ontwerp-kandidatenlijsten voor de Senaat en voor het Europese parlement worden opgemaakt door het partijbestuur. De ontwerp-kandidatenlijsten voor de Kamer van Volksvertegenwoordigers en het Vlaamse parlement worden opgemaakt door de provinciale besturen; de ontwerp-kandidatenlijst voor het Brusselse parlement en het Vlaamse parlement door het regiobestuur Brussels Hoofdstedelijk Gewest. De ontwerp-kandidatenlijsten voor de provinciale verkiezingen worden opgesteld door de kiesdistrictsbesturen. De ontwerp-kandidatenlijsten voor de gemeente- en districtsraadsverkiezingen en voor de rechtstreekse verkiezing van de OCMW-raadsleden worden opgemaakt door de lokale besturen.

De kandidatenlijsten voor de OCMW-raden, die niet rechtstreeks worden verkozen, worden opgemaakt door de gemeenteraadsfractie in overleg met het lokale bestuur. De ontwerp-kandidatenlijst voor de Kamer voor het arrondissement Brussel-Halle-Vilvoorde wordt opgemaakt door de regiobesturen die het arrondissement Brussel-Halle-Vilvoorde uitmaken; de ontwerp-kandidatenlijst voor de Kamer voor het arrondissement Leuven wordt opgemaakt door de regiobesturen die het arrondissement Leuven uitmaken.

§3. Het reglement legt de algemene krachtlijnen vast op basis waarvan de voorverkiezingen worden georganiseerd. Het partijbestuur stelt voor elke voorverkiezing de onderrichtingen op voor de praktische organisatie van die voorverkiezing.

Document n° 70

Auteur : Open Vlaamse liberalen en democraten

Titre : Reglement

Date : 26 mai 2011

C. Voorverkiezingen voor de parlementaire mandaten

Artikel 52 - Kandidaatstelling voor een parlementair mandaat

§1. De partijvoorzitter richt een oproep voor kandidaatstelling voor de Kamer van Volksvertegenwoordigers, voor de Senaat, voor het Vlaamse Parlement, voor het Brusselse Parlement en voor het Europese Parlement aan alle leden en vraagt daarbij in het bijzonder of zij kandidaat zijn voor het lijsttrekkerschap.

§2. De voorzitter vermeldt bij de oproep de uiterste datum voor het indienen van de kandidaturen. De periode om zich kandidaat te kunnen stellen moet ten minste twee weken zijn.

§3. De kandidaatstellingen voor de Kamer van Volksvertegenwoordigers, voor de Senaat, voor het Vlaamse Parlement, voor het Brusselse Parlement en voor het Europese Parlement dienen gericht te worden aan de partijvoorzitter.

§4. De partijvoorzitter maakt de dag na het afsluiten van de kandidaatstellingen de kandidaturen voor de Kamer van Volksvertegenwoordigers en voor het Vlaamse Parlement over aan de voorzitter van het betrokken provinciaal bestuur en de kandidaatstellingen voor het Brusselse Parlement aan de voorzitter van de regio Brussels Hoofdstedelijk Gewest.

Artikel 53 - Lijsttrekkerschap voor de parlementsverkiezingen

§1. Na het afsluiten van de kandidaatstelling voor het lijsttrekkerschap, beslist het partijbestuur bij gewone meerderheid wie als kandidaat-lijsttrekker wordt voorgedragen ten behoeve van de werkgroep die de ontwerp-kandidatenlijst (OKL-werkgroep) voor de Senaat en het Europees Parlement opmaakt. Het provinciaal bestuur beslist bij gewone meerderheid wie als kandidaat-lijsttrekker wordt voorgedragen ten behoeve van de werkgroep die de ontwerp-kandidatenlijst voor de Kamer van Volksvertegenwoordigers en het Vlaamse Parlement opmaakt. Het regiobestuur Brussels Hoofdstedelijk Gewest beslist bij gewone meerderheid wie als kandidaat-lijsttrekker wordt voorgedragen ten behoeve van de werkgroep die de ontwerp-kandidatenlijst voor het Vlaams Parlement en het Brussels Parlement opmaakt.

§2. Wat betreft de OKL voor de Kamer voor het arrondissement Brussel-Halle-Vilvoorde, wordt onder "provinciaal bestuur" verstaan: de regiobesturen die het arrondissement Brussel-Halle-Vilvoorde uitmaken. Wat betreft de OKL voor de Kamer voor het arrondissement Leuven wordt onder "provinciebestuur" verstaan: de regiobesturen die het arrondissement Leuven uitmaken.

Artikel 54 - OKL-Werkgroep voor de parlementsverkiezingen

§1. Het partijbestuur duidt, op voorstel van de voorzitter en bij meerderheid, de leden van een OKL-Werkgroep aan die een ontwerp van kandidatenlijst (OKL) voor de Senaat en voor het Europees parlement opstelt. Het betrokken provinciaal bestuur duidt, op voorstel van de voorzitter en bij meerderheid, de leden van een OKL-Werkgroep aan die een ontwerp van kandidatenlijst (OKL) voor de Kamer van Volksvertegenwoordigers en voor het Vlaams parlement opstelt. Het regiobestuur Brussels Hoofdstedelijk Gewest duidt, op voorstel van de voorzitter en bij meerderheid, de leden van een OKL-Werkgroep aan die een ontwerp van kandidatenlijst (OKL) voor het Vlaams Parlement en voor het Brussels parlement opstelt.

§2. De OKL-Werkgroep bestaat - op het moment van haar oprichting en met uitzondering van de lijsttrekker - uit ten minste de helft leden die geen kandidaat zijn bij de parlementsverkiezing waarvoor de OKL wordt opgemaakt, en uit ten minste de helft leden die geen parlementair mandaat voor de betrokken parlementsverkiezingen bekleden.

§3. De OKL-Werkgroep rangschikt de kandidaten als effectieven en als opvolgers ten belope van het aantal beschikbare plaatsen. De niet-gerangschikte kandidaten worden alfabetisch vermeld.

§4. De OKL-Werkgroep houdt rekening met de ingediende kandidaturen, maar kan ook aan andere personen verzoeken kandidaat te willen zijn.

§5. De OKL-Werkgroep beslist bij gewone meerderheid.

§6. De OKL-Werkgroep duidt onder haar leden een voorzitter aan.

Artikel 55 - Goedkeuring door het bestuur van de OKL voor de parlementsverkiezingen

§1. Het door de OKL-Werkgroep opgestelde ontwerp van kandidatenlijst wordt aan het betrokken bestuur ter goedkeuring voorgelegd.

§2. Het bestuur keurt de door de OKL-Werkgroep voorgestelde ontwerp-kandidatenlijst (OKL) goed bij geheime stemming, met gewone meerderheid. De niet-gerangschikte kandidaten worden op de ontwerp-kandidatenlijst alfabetisch vermeld.

§3. Indien de voorgelegde OKL geen meerderheid van de geldig uitgebrachte stemmen behaalt, volgt een tweede stemronde waarvan de procedure wordt beschreven in artikel 44. De niet-gerangschikte kandidaten worden op de ontwerp-kandidatenlijst alfabetisch vermeld.

§4. Indien de OKL-Werkgroep er niet in slaagt om een OKL op te stellen, wordt aan het bestuur de alfabetische lijst van alle kandidaten voorgelegd. Elk stemgerechtigd bestuurslid stelt dan - met uitzondering van de lijsttrekker - een eigen OKL samen zoals bepaald in artikel 45.

§5. Het bestuur kan de ontwerp-kandidatenlijst in meer dan één fase laten goedkeuren, zonder dat dit ertoe leidt dat - met uitzondering van de lijsttrekker - over afzonderlijke kandidaturen wordt gestemd.

§6. Indien een goedgekeurde OKL niet aan de wettelijke vereisten voldoet, zal die OKL als volgt worden aangepast:

- indien bij de eerste twee plaatsen beide geslachten niet vertegenwoordigd zijn, wordt de tweede plaats toegekend aan de eerst op de OKL gerangschikte kandidaat van het niet vertegenwoordigde geslacht; de op de OKL gerangschikte kandidaten worden dan vanaf de tweede plaats één plaats achteruit verschoven;

- indien er in de totaliteit van de lijst geen evenwicht is tussen het aantal mannelijke kandidaten en het aantal vrouwelijke kandidaten, worden kandidaten van het oververtegenwoordigde geslacht geschrapt, beginnende vanaf de voorlaatste plaats, en vervangen door kandidaten van het andere geslacht. Het bestuur verkiest deze kandidaten van het andere geslacht.

§7. Voor stemmingen over lijstvorming is geen aanwezigheidsquorum vereist op voorwaarde dat alle bestuursleden tijdig en correct werden uitgenodigd tot de vergadering.

§8. Indien Open Vld-kandidaten opkomen op kartellijsten met andere partijen, zullen de plaatsen van de Open Vld-kandidaten op deze lijsten onderhandeld worden onder voorwaarde dat de invulling van deze plaatsen voor Open Vld geschiedt volgens het systeem van de voorverkiezingen dat in de statuten en het reglement van Open Vld wordt voorzien.

Artikel 56 - Arrondissement Brussel-Halle-Vilvoorde

§1. In uitvoering van artikel 26§2, 2^{de} alinea van de Open Vld-statuten, dat bepaalt dat de OKL voor de Kamer voor het arrondissement Brussel-Halle-Vilvoorde wordt opgemaakt door de regiobesturen die

het arrondissement Brussel-Halle-Vilvoorde uitmaken, wordt het bestuur Brussel-Halle-Vilvoorde als volgt samengesteld:

- alle stemgerechtigde bestuursleden die het regiobestuur Halle uitmaken;
- alle stemgerechtigde bestuursleden die het regiobestuur Vilvoorde uitmaken;
- een aantal stemgerechtigde bestuursleden van het regiobestuur Brussels Hoofdstedelijk Gewest.

§2. De afgevaardigden van het regiobestuur Brussels Hoofdstedelijk Gewest zijn:
- de voorzitters van de lokale afdelingen uit de regio Brussels Hoofdstedelijk Gewest;
- één afgevaardigde per afdeling per begonnen schijf van 100 leden en dit op basis van de resultaten van de laatst gehouden bestuursverkiezingen.

Artikel 57 - Goedkeuring door de leden van de OKL voor de parlementsverkiezingen

§1. De stemgerechtigde leden van de afdelingen uit de betrokken kieskring keuren via een voorverkiezing de kandidatenlijsten voor de parlementsverkiezingen goed. Het partijbestuur beslist of deze stemming elektronisch of met stembrieven geschiedt.

§2. Daartoe worden de stemgerechtigde leden minstens 5 werkdagen voor de dag van de voorverkiezingen opgeroepen door de partijvoorzitter.

§3. De stemgerechtigde leden keuren de ontwerp-kandidatenlijst goed of af. Indien de ontwerp-kandidatenlijst de meerderheid van de geldig uitgebrachte stemmen behaalt, is hij aanvaard. Indien dit niet het geval is, worden de stemgerechtigde leden voor een tweede stemronde opgeroepen.

§4. Vooraleer de OKL voor een tweede stemronde aan de leden wordt voorgelegd, kan het betrokken bestuur bij meerderheid beslissen één of meer wijzigingen aan te brengen aan de afgewezen OKL.

§5. Bij een tweede stemronde wordt aan de leden gevraagd ofwel de al dan niet gewijzigde OKL goed te keuren door de rangschikking zoals die door het bestuur werd opgemaakt, over te nemen, ofwel zelf een eigen OKL op te stellen.

Na de stemmingen wordt voor elke plaats nagekeken welke kandidaat meer dan 50% van de geldig uitgebrachte stemmen voor die plaats achter zich heeft gekregen volgens de methode zoals bepaald in artikel 46 §5 tot §9.

§6. Indien uiteindelijk op de kandidatenlijst plaatsen open blijven of vrijkomen, dan worden deze plaatsen door het betrokken bestuur bij geheime stemming en bij meerderheid ingevuld.

§7. Indien een ontwerp-kandidatenlijst niet tijdig tot stand komt, duidt de partijvoorzitter onmiddellijk één of meer personen aan die deze ontwerp-kandidatenlijst onverwijld opstellen.

Artikel 58 - Procedure bij vervroegde federale verkiezingen.

§1. Vanaf het ogenblik dat de datum van de vervroegde, federale verkiezingen vaststaat, vertrekt via de meest geëigende partijkanalen een oproep van de partijvoorzitter aan de leden om zich kandidaat te stellen voor de federale verkiezingen. De kandidaatstelling geschiedt schriftelijk, bij brief of e-mail, en wordt gericht aan de partijvoorzitter. De partijvoorzitter bepaalt de datum voor het afsluiten van de kandidaturen.

§2. Het partijbestuur duidt, op voordracht van de partijvoorzitter, de lijsttrekkers voor de onderscheiden kieskringen aan.

§3. Het partijbestuur kan echter, in specifieke gevallen, beslissen dat het provinciaal bestuur wordt samengeroepen voor een afzonderlijke stemming bij gewone meerderheid over de kandidaatlijsttrekkers voor de Kamer in de desbetreffende kieskring.

§4. De aldus aangeduide lijsttrekker stelt voor zijn kieskring een OKL-Werkgroep samen, bestaande uit minstens 7 personen, waaronder de lijsttrekker zelf. De lijsttrekker zit de OKL-Werkgroep voor. In de OKL-Werkgroep moet, voor de ontwerplijst van de Kamer, iedere Open Vld-regio van de betrokken kieskring vertegenwoordigd zijn; voor de ontwerplijst van de Senaat iedere provincie én het Brussels Hoofdstedelijk Gewest.

§5. De OKL-Werkgroep stelt de ontwerp-kandidatenlijst op. Deze ontwerp-kandidatenlijst moet binnen de OKL-Werkgroep een twee derde meerderheid behalen. Wanneer binnen de OKL-Werkgroep geen overeenstemming kan bereikt worden, beschikt de lijsttrekker over een injunctierecht, waarbij hij of zij kan beslissen om zijn of haar voorstel ter stemming voor te leggen aan het provinciaal bestuur, respectievelijk het partijbestuur. Indien de lijsttrekker beslist geen gebruik te maken van zijn injunctierecht, wordt aan het betreffende bestuur de alfabetische lijst van alle kandidaten voorgelegd. Elk lid van de OKL-werkgroep stelt dan zijn eigen OKL samen, zoals bepaald in artikel 45 van het Open Vld-reglement.

§6. Het provinciaal bestuur keurt de ontwerp-kandidatenlijst voor de Kamer goed, met een gewone meerderheid van de geldig uitgebrachte stemmen van de aanwezige bestuursleden. Een aanwezigheidsquorum is niet vereist. Het partijbestuur keurt op dezelfde wijze de desbetreffende lijst voor de Senaat goed.

§7. In geval van niet-goedkeuring van een ontwerp-kandidatenlijst legt de desbetreffende lijsttrekker één of meerdere voorstellen van een aangepaste lijst voor, tot deze met een gewone meerderheid wordt goedgekeurd.

§8. Na goedkeuring door het provinciaal bestuur van de ontwerp-kandidatenlijst voor de Kamer, en het partijbestuur voor de Senaat wordt deze voorgelegd aan de leden op een provinciaal congres of een nationaal congres waarbij per kieskring gestemd kan worden voor de provinciale lijsten. In geval van niet-goedkeuring van een lijst legt de desbetreffende lijsttrekker één of meerdere voorstellen van een aangepaste lijst voor, tot deze met een gewone meerderheid wordt goedgekeurd.

§9. Wat betreft de OKL voor de Kamer voor het arrondissement Brussel-Halle-Vilvoorde, wordt onder "provinciaal bestuur" verstaan: de regiobesturen die het arrondissement Brussel-Halle-Vilvoorde uitmaken. Wat betreft de OKL voor de Kamer voor het arrondissement Leuven wordt onder "provinciebestuur" verstaan: de regiobesturen die het arrondissement Leuven uitmaken.

§10. Het partijbestuur regelt de verdere modaliteiten van de voorverkiezingen, conform de artikelen 16 en 26 van de Open Vld-statuten.

3. Les socialistes

Document n° 71

Auteur : Parti ouvrier belge

Titre : Statuts

Date : 1893-1894 (publication de 1903)

Les Elections

ART. 25. — Le Parti ouvrier est un parti de classe.

Les associations affiliées ne contractent d'alliance électorale avec d'autres associations qu'à la condition de maintenir l'intégrité du programme du Parti ouvrier.

ART. 26. — Pour les élections communales, les candidats du Parti ouvrier doivent faire connaître publiquement le programme communal adopté au Congrès de Bruxelles en 1893 et doivent s'engager à en poursuivre la réalisation immédiate.

Pour les élections provinciales et les élections législatives, les candidats prennent le même engagement en ce qui concerne le programme général et ils ont pour devoir de poursuivre, au cours de leur mandat, la réalisation du programme des réformes immédiates arrêtées par le Congrès.

Les Elections Législatives

ART. 42. — En vue des élections législatives, la Fédération d'arrondissement se réunit en assemblée de délégués au moins 6 mois avant le scrutin, pour examiner la situation, formuler le programme, fixer le nombre des candidats et le délai des présentations.

ART. 43. — Pour être candidat, il faut, depuis trois ans au moins :

- 1) Etre membre du Parti Ouvrier ;
- 2) Etre régulièrement inscrit comme abonné ou lecteur des journaux quotidiens reconnus du Parti ;
- 3) Faire partie de la Coopérative de consommation s'il en existe une, de sa Ligue Ouvrière et de son Syndicat.

ART. 44. — La liste de présentation de candidats doit porter la formule suivante :

« Nous, soussignés, membres de différents groupes de la Fédération du Parti Ouvrier, présentons comme candidats pour les prochaines élections législatives (le ou les compagnons, suivent les nom, prénoms, adresse et profession du ou des candidats).
» Nous déclarons que (ce ou ces candidats) est ou sont dans les conditions exigées par les statuts de la Fédération d'arrondissement. »

ART. 45. — La liste de présentation des candidats doit porter les nom, prénoms, adresse de 25 parrains au moins, ainsi que le nom du groupe dont ceux-ci font partie. Cette liste doit porter également l'acceptation signée par les candidats.

ART. 46. — Dès que la liste des candidats est arrêtée pour le Poll, la Fédération se réunit en assemblée de délégués pour discuter ces candidatures.

ART. 47. — Le classement des candidats au Poll se fera par le tirage au sort, dans l'assemblée qui discutera les candidatures.

ART. 48. — Les jours et les heures du Poll seront fixés par l'assemblée fédérale.

ART. 49. — Le Poll aura lieu, dans chaque commune, au local de la Ligue ouvrière.

ART. 50. — Il est interdit de distribuer pendant le Poll des imprimés ou autres documents en faveur des candidats.

ART. 51. — Peuvent prendre part au Poll : tous les membres, sur présentation de leur carte d'affiliation du Parti de l'année en cours.

ART. 52. — On vote dans la commune où l'on a son domicile. Chaque membre ne peut émettre qu'un seul vote.

ART. 53. — Le Poll sera présidé, dans chaque commune, par un membre désigné par le Comité fédéral, et n'appartenant pas à la commune où il doit présider le Poll.

ART. 54. — Le président vote dans la commune où il préside.

ART. 55. — La Fédération d'arrondissement mettra à la disposition des votants, le matériel nécessaire à la votation.

ART. 56. — Le secrétaire de la Ligue ouvrière ou un membre du comité fait les fonctions de secrétaire.

ART. 57. — Le président remet à chaque membre, qui se présente pour prendre part au Poll, un bulletin imprimé.

Le secrétaire inscrit sur le cahier, les nom, prénoms, adresse et groupe du membre, et met sur la carte du Parti Ouvrier le cachet indiquant que le membre a pris part au Poll.

ART. 58. — Après chaque séance du Poll, le président couvre les ouvertures de l'urne au moyen de papier et de cire. Il appose, avec le secrétaire, sa signature sur les scellés.

ART. 59. — Quand le Poll est définitivement clos, le président couvre les ouvertures de l'urne et, accompagné du secrétaire, l'apporte au siège du bureau principal.

ART. 60. — Le bureau principal examine, pour

chaque bureau de vote, le nombre des membres qui ont pris part au Poll et constate, sans les ouvrir, si le nombre des bulletins qui se trouvent dans l'urne correspond à celui des membres inscrits.

ART. 61. — Quand toutes les urnes sont rentrées, et après contrôle, tous les bulletins sont mêlés et le dépouillement commencera.

ART. 62. — Le bureau principal formera, autant que possible, des bureaux de dépouillement de 3 membres au moins.

ART. 63. — Le bureau principal est nommé par l'assemblée plénière et se compose de 7 membres.

ART. 64. — Le résultat du Poll sera proclamé par le président du bureau principal et publié par la Presse Socialiste.

ART. 65. — Pour toute contestation relative au Poll, les membres ou groupes intéressés doivent faire valoir leurs observations par écrit, endéans les huit jours, au Comité de la Fédération, qui les examinera et qui convoquera une assemblée générale, si elles sont reconnues fondées.

ART. 66. — Les contestations doivent être signées par au moins 10 membres faisant partie de la Fédération cantonale ou de la Ligue ouvrière. Ces membres indiquent leurs nom, prénoms, adresse, ainsi que le groupe dont ils font partie.

ART. 67. — L'assemblée fédérale décide sans appel des contestations qui lui sont soumises.

Les articles des présents statuts ont été discutés et adoptés en assemblées des délégués des et mis en vigueur.

Document n° 73
Auteur : Parti ouvrier belge
Titre : Statuts
Date : 3, 4 et 5 avril 1920

Organisation Electorale

ART. 81. — L'organisation d'arrondissement se réunit, en vue de chaque élection, pour discuter le rapport du Comité d'arrondissement sur la tactique et la plate-forme électorale et pour fixer le poll qui est obligatoire pour tous les candidats si 1/4 des groupes le demande.

Elle discute également les candidatures pour les deux Chambres et ratifie celles pour les autres élections.

ART. 82. — Pour toutes les élections, la discussion des candidatures a lieu, au 1^{er} degré, dans les assemblées communales auxquelles sont convoqués tous les affiliés du Parti.

ART. 83. — Les mandataires communaux et provinciaux sont tenus de faire partie de la Fédération Nationale des conseillers communaux et provinciaux.

ART. 84. — Au moins une fois par an, les mandataires rendent compte de leurs travaux devant les assemblées qui leur ont confié leur mandat.

Les Polls

ART. 85. — Pour l'organisation des polls, à tous les degrés, les dispositions suivantes doivent être prises en considération :

a) Le poll aura lieu dans toutes les communes où existe un groupe affilié ou un nombre suffisant de membres affiliés.

b) Pour prendre part au poll, il faut avoir son domicile dans la commune pour les élections communales, dans le canton pour les élections provinciales et dans l'arrondissement pour les élections législatives et être muni de sa carte d'affiliation au Parti de l'année en cours.

c) Le poll doit avoir lieu avec des bulletins fournis par l'organisation locale, cantonale ou d'arrondissement selon le cas. Il est strictement interdit de reproduire le fac-simile du bulletin de vote du poll et d'une façon générale de se livrer à toute manœuvre de nature à fausser l'expression de la volonté des participants au poll. Toute recommandation de candidatures par écrit ou imprimé est interdite.

d) Tout affilié ayant accepté une candidature à un poll quelconque, est tenu, quel que soit le résultat de celui-ci, de se mettre à la disposition du Comité Central, pour mener la propagande électorale et donner son dévouement entier pour assurer le succès socialiste. Les contrevenants pourront encourir l'exclusion.

Document n° 74
Auteur : Parti socialiste belge
Titre : Statuts
Date : 1945

DES CANDIDATURES POUR LES INSTANCES REPRESENTATIVES.

ART. 69. — Le mode de désignation des candidats du Parti à l'exercice de tout mandat public est déterminé par le Conseil Général.

Document n° 75
Auteur : Parti socialiste belge
Titre : Statuts
Date : 26 novembre 1978

CANDIDATURES POUR LES INSTANCES REPRESENTATIVES

Article 67

La limite d'âge pour la présentation d'une candidature à tout mandat politique est fixée à 65 ans maximum, le jour des élections.

Des dérogations ne peuvent être demandées à leur assemblée générale dans des cas exceptionnels, que par les comités locaux, cantonaux et fédéraux suivant la nature du mandat sollicité.

A l'assemblée générale, le vote sur la dérogation a lieu à bulletin secret; la dérogation est accordée à la majorité simple pour les mandats communaux et à la majorité des deux tiers par tous les autres mandats.

Article 68

Il y a incompatibilité entre l'exercice de tout mandat politique et la qualité de membre du conseil d'administration, du collège des commissaires ou de conseillers attitrés de sociétés financières, commerciales ou industrielles du secteur privé.

Toute dérogation à la présente disposition, fondée sur des raisons professionnelles, peut être accordée par les instances concernées. Information en sera donnée au Bureau du Parti.

Cette incompatibilité ne vise pas les mandats exercés :

- 1°) dans les Sociétés intercommunales pures ou tout autre organisme d'intérêt public;
- 2°) dans les sociétés mixtes pour autant que le mandat détenu découle de l'exercice d'une charge publique;
- 3°) dans les Sociétés créées à l'initiative du mouvement socialiste.

Si un membre du Parti contrevient au présent article, sa candidature à toute fonction politique est irrecevable pendant la durée de l'infraction et pendant deux ans après que celle-ci a cessé.

Article 69

La fonction de Directeur politique ou Rédacteur en chef d'un quotidien du Parti ne peut être cumulée avec toute autre fonction ou mandat politique, sans l'accord préalable du Bureau du Parti.

Article 70

Le membre du Parti qui assume, avec rémunération, un mandat ou une représentation publique doit, en application des dispositions statutaires ou réglementaires des instances concernées, payer à celles-ci une contribution financière.

Lesdites instances veilleront à l'application de ces dispositions. Une commission constituée en leur sein contrôlera le respect de la réglementation de la contribution imposée aux mandataires et fera rapport à l'instance dont elle relève.

A cette fin, elle dressera, annuellement, le relevé de tous les mandats et représentations exercés par les membres en cause ainsi que du cumul des revenus professionnels et des revenus découlant de ces mandats et représentations.

Article 71

Tout mandat public est conféré par l'instance responsable du Parti. Le mandataire pourra exercer son mandat conjointement avec une profession, une fonction rémunérée dans le mouvement socialiste ou un second mandat.

Ne sont pas soumis à l'application du présent article :

- 1° les mandats de conseiller communal ou de membre d'un C.P.A.S.
- 2° le mandat de conseiller de l'agglomération bruxelloise;
- 3° le mandat de conseiller provincial;
- 4° les mandats de bourgmestre, d'échevin ou de président du C.P.A.S. dans les communes de moins de 20.000 habitants ou celles qui sont classées dans cette catégorie.

Les délégations et représentations, quand elles ne sont pas les prérogatives légales et exclusives d'un mandat, seront conférées par les instances responsables du Parti.

Celles-ci jugeront de leur dévolution selon l'importance de la mission en cause et l'intérêt du Parti.

Tout délégué à l'Assemblée fédérale pourra déposer, auprès du Comité fédéral, une motion de censure à l'égard du mandataire bénéficiant des dispositions du présent article, établissant qu'il n'assume pas les responsabilités et les charges qui résultent du cumul de ces fonctions.

Toute motion soumise à l'assemblée fédérale et recueillant les 2/3 des suffrages entraîne application de l'alinéa 4 de l'article 68.

Document n° 76
Auteur : Parti socialiste
Titre : Statuts
Date : 20 octobre 2013

LA LIMITE D'AGE

ARTICLE 68

Une liste électorale ne peut comporter plus de 15% de candidats âgés de plus de 65 ans au jour du scrutin (le chiffre étant arrondi à l'unité la plus proche).

Aucune dérogation n'est admise, sauf décision de l'instance qui attribue le mandat (ou qui établit la liste électorale) à la majorité des deux tiers, par un vote secret, individuel et séparé d'une dérogation au(x) candidat(s) qui a (ont) atteint l'âge de 65 ans et qui en fait (font) la demande.

Les deux alinéas qui précèdent ne sont pas d'application pour l'élection du Parlement européen.

Document n° 77
Auteur : Socialistische partij
Titre : Statuten
Date : 13 et 14 juin 1992

13. DE LIJSTVORMING EN DE MANDATEN

Artikel 61.

De leeftijdsgrens om zich kandidaat te stellen voor om het even welk politiek mandaat wordt vastgesteld op 65 jaar, op de dag van de verkiezingen.

Het Partijbureau kan hierop bij eenvoudige meerderheid een uitzondering toestaan. Deze uitzondering zal gemotiveerd worden en gebaseerd zijn op de overweging dat senioren nood hebben aan een voor hen herkenbare vertegenwoordiger op de verkiezingslijsten

Het verzoek om een uitzondering zal uitgaan van de algemene vergadering van de partijafdeling. Dit verzoek moet daar met twee derden meerderheid en bij geheime stemming goedgekeurd worden.

Het verzoek moet bij eenvoudige meerderheid en bij geheime stemming bekrachtigd worden door het Congres van de federatie.

Indien het Partijbureau besluit om de uitzondering op de leeftijdsgrens toe te staan, dan zal met het betrokken partijlid een individueel contract opgemaakt worden, onder meer met het oog op het voorbereiden van de toekomstige opvolging en op het vermijden van blijvende machtsconcentraties.

De uitzonderingen op de leeftijdsgrens worden slechts eenmalig toegestaan voor de duur van het mandaat in kwestie of een gedeelte ervan.

De uitzonderingen op de leeftijdsgrens zijn op geen enkele wijze verenigbaar met de afwijking voorzien in artikel 66.

Toelichting :

Dit artikel beoogt de politieke vertegenwoordiging van de senioren en niet het verlengen van de beroepsloopbaan van politici.

Ten allen prijze moet vermeden worden dat mensen zich vastklampen aan hun mandaat en zo de opvolging onmogelijk maken.

Artikel 62.

De lijsten voor de gemeenteraadsverkiezingen zullen uiterlijk twee maanden voor de dag van de verkiezingen bekend gemaakt worden aan het

federaal bestuur, zodat dit zich ervan kan vergewissen of de statuten nageleefd zijn.

De lijsten voor de nationale, de provinciale, de Vlaamse of de Brusselse verkiezingen zullen uiterlijk twee maanden voor de dag van de verkiezingen bekend gemaakt worden aan het Partijbureau, zodat dit zich ervan kan vergewissen of de statuten nageleefd zijn.

In geval van vervroegde verkiezingen vervalt deze termijn van twee maanden. De Administratieve Commissie zal dan een aangepaste, eveneens bindende, termijn opleggen.

Met betrekking tot de lijsten voor de nationale, de provinciale, de Vlaamse of de Brusselse verkiezingen zal het Partijbureau een advies geven of de voorgelegde lijsten voldoen aan de letter en de geest van de statutaire bepalingen en aan het belang van de partij.

Indien de betrokken federatie dit advies niet wenst te volgen, dan zal op vraag van het Partijbureau een Arbitragecommissie worden ingesteld. Deze Arbitragecommissie bestaat uit 6 vertegenwoordigers van het Partijbureau en 6 vertegenwoordigers van de betrokken federatie.

Bij het samenstellen van deze delegaties zal men gepondereerd te werk gaan. Daartoe worden de leden van de delegaties aangeduid bij geheime stemming enerzijds binnen het Partijbureau en anderzijds binnen het bestuur van de federatie. De stemming gebeurt bij middel van een stembiljet waarop de stemgerechtigden vier namen voor hun delegatie noteren. De zes personen, van wie de naam het meest voorkomt worden afgevaar-

digd. De Arbitragecommissie beslist bij gewone meerderheid. Bij staking van stemmen beslist het bestuur van de federatie.

Artikel 63.

Indien een lijst niet voldoet aan deze bepalingen dan zal de partij de toekenning van het SP-logo en nummer weigeren en zal de lijst geen beroep kunnen doen op de nationale of de federale verkiezingsinfrastructuur.

De Administratieve Commissie kan de tuchtprocedure op gang brengen, om eventuele bijkomende sancties voor de partijgeleding of voor de kandidaten op deze lijst uit te spreken.

De bepalingen van deze statuten gelden voor alle kandidaten op lijsten, die opkomen onder de naam, het nummer of het logo van de SP of gebruik maken van de nationale of federale socialistische verkiezingsinfrastructuur.

De bepalingen van deze statuten gelden tevens voor alle kandidaten die lid zijn van de SP of haar nevenorganisaties en die opkomen op andere door de SP aanvaarde lijsten (gemengde lijsten, kartellijsten).

Artikel 64.

Er bestaat onverenigbaarheid tussen de uitoefening van elk politiek mandaat en de hoedanigheid van lid van de Raad van Beheer of het College van Commissarissen of een vast adviseur van financiële, handels- of industriële ondernemingen van de privé-sector.

Een aanvraag om afwijking van deze beschik-

kingen verantwoord om beroepsredenen, kan toegestaan worden door de betrokken instanties. De Administratieve Commissie zal erover ingelicht worden en kan optreden als beroepsinstantie.

De onverenigbaarheid geldt niet voor mandaten die uitgeoefend worden in :

1. zuivere intercommunales of elk ander organisme van openbaar nut;
2. gemengde maatschappijen voor zover het mandaat uitgevoerd wordt in opdracht van een openbaar bestuur;
3. vennootschappen opgericht door of op initiatief van de socialistische beweging;
4. vennootschappen waar het mandaat voortvloeit uit een opdracht van de openbare sector.

Indien een partijlid dit artikel overtreedt, is zijn kandidatuur voor elke politieke functie niet ontvankelijk tijdens de duur van de overtreding en gedurende twee jaar nadat deze heeft opgehouden.

Toelichting :

Met "vaste adviseurs" wordt bedoeld zij die als loon -of weddetrekkenden aan bedoelde ondernemingen verbonden zijn. Het gaat hier wel om diegenen die als raadgevers optreden op permanente wijze en precies omwille van hun politiek mandaat daartoe werden aangezocht.

Artikel 65.

Elke voordracht voor een mandaat in een zuivere intercommunale, een ander organisme van openbaar nut, of een gemengde maatschappij dient vooraf goedgekeurd te worden door de plaatselijke afdelingsbesturen, de besturen van de federatie, de

federaties van een provincie of het Partijbureau al naar gelang van de aard van het mandaat.

Het bestuur van de afdeling of de federatie kan de voordrachten, op voorwaarde dat hierover een uitdrukkelijke beslissing wordt genomen, delegeren naar de overeenkomstige fracties.

Artikel 66.

1. Worden als onverenigbaar beschouwd, naast de thans bestaande wettelijke onverenigbaarheden : elk Europees, nationaal of gewestelijk mandaat met dat van burgemeester, schepen of voorzitter van een OCMW;
2. Van bovenvermelde onverenigbaarheid kan slechts worden afgeweken indien het belang van de Partij dit vereist.

Het Partijbureau kan bij eenvoudige meerderheid een uitzondering toestaan. Deze uitzondering zal gemotiveerd worden.

Het verzoek om een uitzondering zal uitgaan van de algemene vergadering van de partijafdeling. Dit verzoek zal daar met twee derden meerderheid en bij geheime stemming goedgekeurd zijn.

Het verzoek moet bij eenvoudige meerderheid en bij geheime stemming bekrachtigd worden door het Congres van de federatie.

Indien het Partijbureau besluit om de uitzondering op dit artikel toe te staan, dan zal met het betrokken partijlid een individueel contract opgemaakt worden, onder meer met het oog op het voorbereiden van de toekomstige opvolging en op het vermijden van blijvende machtsconcentraties.

De uitzonderingen, die verleend worden door het Partijbureau, gelden slechts voor de duur van het betrokken mandaat en moeten bij voortzetting van het mandaat hernieuwd worden.

De uitzonderingen op de onverenigbaarheden zijn op geen enkele wijze verenigbaar met de afwijking voorzien in artikel 61.

Toelichting :

De bovenvermelde regeling inzake onverenigbaarheden heeft tot doel een zo groot mogelijke spreiding van de mandaten te bewerkstelligen en een maximaal aantal partijleden bij eventuele machtsuitoefening te betrekken. Tevens wordt uitgegaan van de filosofie dat zo veel mogelijk in hoofde van dezelfde personen de uitoefening van mandaten op verschillende niveaus van de besluitvorming dient vermeden te worden.

Artikel 67.

1. Het mandaat van burgemeester, schepen of voorzitter van een OCMW in gemeenten met meer dan 20.000 inwoners is onverenigbaar met de functie van voorzitter of secretaris van een partijafdeling.
2. De functies van federale secretaris en federale voorzitter zijn onverenigbaar met die van voorzitter van een partijafdeling. De functie van federale secretaris is tevens onverenigbaar met een nationaal, gewestelijk of Europees mandaat of een mandaat van bestendig afgevaardigde.
3. Het mandaat van voorzitter van een fractie van het nationale Parlement, de fractie van de Vlaamse Raad of van de Raad van het Brussels Hoofdstedelijk Gewest is onverenigbaar met de functie van nationaal Partijvoorzitter.

Document n° 78
Auteur : Socialistische partij – anders
Titre : Statuten
Date : 22 novembre 2002

De lijstvorming, de mandaten, de onverenigbaarheden

Artikel 49

De lijsten voor de gemeenteraadsverkiezingen worden uiterlijk twee maanden voor de dag van de verkiezingen bekend gemaakt aan het provinciaal bestuur, dat zich er van vergewist dat de statuten nageleefd zijn.

De lijsten voor de verkiezingen van de kamer en het Vlaamse parlement - voor zover deze verkiezingen niet plaatsvinden in de kieskring Vlaanderen - en de lijsten voor de verkiezing van de Brusselse hoofdstedelijke raad en de provincieraden, worden ten minste twee maanden voor de dag van de verkiezingen bekend gemaakt aan het partijbureau, dat dit zich ervan vergewist dat de statuten nageleefd zijn.

Bij vervroegde verkiezingen vervalt deze termijn van twee maanden. De administratieve commissie legt dan een aangepaste, bindende termijn op.

Het partijbureau, en het provinciaal bestuur voor wat betreft de gemeente- en provincieraadsverkiezingen, geven een advies of de voorgelegde lijsten stroken met de letter en de geest van de statuten en met het belang van de partij.

Wenst de betrokken provinciale federatie dit advies niet te volgen, dan wordt op vraag van het partijbureau een arbitragecommissie aangesteld. Deze bestaat uit zes vertegenwoordigers van het partijbureau en zes vertegenwoordigers van de provinciale federatie.

Enerzijds het partijbureau en anderzijds het bestuur van de provinciale federatie duiden de leden van de delegaties aan bij geheime stemming. Deze stemming gebeurt met een stembiljet waarop de stemgerechtigden vier namen voor hun delegatie noteren. De zes personen, wiens naam het meest voorkomt, worden afgevaardigd.

De arbitragecommissie beslist bij gewone meerderheid. Bij staking van stemmen beslist het provinciaal bestuur.

Artikel 50

Voldoet een lijst niet aan deze bepalingen, dan zal de partij de toekenning van het *sp.a*-logo en nummer weigeren. Dan zal de lijst ook geen beroep kunnen doen op de nationale of de provinciale verkiezingsinfrastructuur.

De administratieve commissie kan de tuchtprocedure op gang brengen en zo eventuele bijkomende sancties voor de partijgeleding of voor de kandidaten op deze lijst uitspreken.

De bepalingen van deze statuten gelden voor alle kandidaten op lijsten, die opkomen onder de naam, het nummer of het logo van *sp.a* of gebruik maken van de nationale of provinciale socialistische verkiezingsinfrastructuur.

De bepalingen van deze statuten gelden tevens voor alle kandidaten die lid zijn van *sp.a* of haar erkende nevenorganisaties en die opkomen op andere door *sp.a* aanvaarde lijsten (gemengde lijsten, kartellijsten).

Artikel 51

De uitoefening van elk politiek mandaat is onverenigbaar met de functie van lid van de raad van bestuur of van het college van commissarissen of een vast adviseur van financiële, handels- of industriële ondernemingen van de privésector.

De afwijking van deze bepaling om beroepsredenen kan toegestaan worden door de partijgeledingen. De administratieve commissie wordt ingelicht en treedt op als beroepsorgaan.

De onverenigbaarheid geldt niet voor mandaten die uitgeoefend worden in:

1. zuivere intercommunales of elk ander organisme van openbaar nut;
2. gemengde maatschappijen, mits het mandaat uitgevoerd wordt in opdracht van een openbaar bestuur;
3. vennootschappen opgericht door of op initiatief van de socialistische beweging;
4. vennootschappen waar het mandaat voortvloeit uit een opdracht van de openbare sector.

Overtreedt een partijlid dit artikel, dan is zijn kandidatuur onontvankelijk voor elke politieke functie voor de duur van de overtreding, vermeerderd met twee jaar.

Toelichting :

"Vaste adviseurs" zijn zij die betaald aan bedoelde ondernemingen verbonden zijn. Het zijn diegenen die op permanente wijze als raadgevers optreden en die precies omwille van hun politiek mandaat daartoe aangezocht zijn.

Artikel 52

Elke voordracht voor een mandaat in een zuivere intercommunale, een ander organisme van openbaar nut, of een gemengde maatschappij wordt vooraf goedgekeurd door de plaatselijke afdelingsbesturen, de provinciale besturen of het partijbureau al naar gelang van de aard van het mandaat.

Het bestuur van de afdeling of de provinciale federatie kan de voordrachten delegeren naar de overeenkomstige fracties, mits hierover een uitdrukkelijke beslissing is genomen.

Artikel 53

Naast de thans bestaande wettelijke onverenigbaarheden is elk Europees, nationaal of gewestelijk mandaat onverenigbaar met dat van burgemeester, schepen of voorzitter van een OCMW.

Van deze onverenigbaarheid kan slechts worden afgeweken in het belang van de partij.

Het partijbureau staat een uitzondering toe bij eenvoudige meerderheid van stemmen. Deze uitzondering wordt gemotiveerd.

Het verzoek om een uitzondering gaat uit van de algemene vergadering van de partijafdeling, waar het bij geheime stemming met twee derden meerderheid goedgekeurd is.

Het provinciaal congres bekrachtigt het verzoek bij geheime stemming met eenvoudige meerderheid.

Staat het partijbureau de uitzondering op dit artikel toe, dan wordt met het betrokken partijlid een individueel contract opgemaakt. Deze overeenkomst behelst onder meer het voorbereiden van de opvolging en het vermijden van blijvende machtsconcentraties.

De verleende uitzonderingen gelden slechts voor de duur van het mandaat. Bij voortzetting van het mandaat moet de uitzondering opnieuw aangevraagd worden.

Toelichting :

Deze regeling wil een zo groot mogelijke spreiding van de mandaten bewerkstelligen en zo een maximaal aantal partijleden bij machtsuitoefening betrekken. Daarbij wordt zo veel mogelijk vermeden dat dezelfde personen mandaten uitoefenen op verschillende beleidsniveaus.

Artikel 54

Het mandaat van burgemeester, schepen of voorzitter van een OCMW in gemeenten met meer dan twintigduizend inwoners is onverenigbaar met de functie van voorzitter of secretaris van een partijafdeling.

De functies van secretaris en voorzitter van een provinciale federatie zijn onverenigbaar met die van voorzitter van een partijafdeling.

De functie van provinciaal secretaris is tevens onverenigbaar met een federaal, gewestelijk of Europees mandaat of een mandaat van bestendig afgevaardigde.

Het mandaat van voorzitter van een fractie van de federale parlementen, de fractie van het Vlaamse parlement of van de raad van het Brusselse hoofdstedelijk gewest is onverenigbaar met de functie van nationaal partijvoorzitter.

Document n° 79

Auteur : Parti socialiste belge - Fédération liégeoise

Titre : Règlement sur l'organisation des polls législatifs

Date : 6 juin 1964

PARTI SOCIALISTE BELGE.
=====
Fédération Liégeoise,
Place Foch, 6, LIEGE.
=====

REGLEMENT SUR L'ORGANISATION
DES POLLS LEGISLATIFS
(adopté en assemblée du 20.I.57 -modifié par
l'assemblée du 6.6.1964).

OPERATIONS PRELIMINAIRES AUX POLLS.-

ART. I.- ASSEMBLEE PLENIERE FEDERALE.-

Trois mois avant la date normale des élections et, en cas de dissolution, à la date la plus rapprochée du décret de dissolution, la Fédération Liégeoise se réunit obligatoirement en assemblée plénière.

Cette assemblée portera notamment à son ordre du jour les points suivants :

- a) détermination des groupes économiques et sociaux auxquels il faut obligatoirement appartenir pour être candidat;
- b) désignation de dix membres par l'assemblée et ratification éventuelle des cinq membres désignés par le Comité fédéral, pour former la commission du poll.

Aucun des quinze membres ne pouvant être candidat,

- c) Fixation du calendrier des opérations, notamment :
 - date limite d'acceptation des candidatures,
 - date de la discussion des candidatures dans les sections locales d'abord, à l'assemblée plénière fédérale ensuite;
 - date à laquelle aura lieu le poll;
 - dérogations éventuelles à accorder aux sections qui demanderaient à organiser le poll pendant deux jours.

ART. 2.- CONDITIONS A REMPLIR POUR ETRE CANDIDAT.

- 1) Etre affilié au Parti depuis cinq ans au moins au moment de la présentation des candidatures;
- 2) Etre lecteur de l'organe officiel du Parti depuis cinq ans au moins;
- 3) Etre membre des groupes économiques et sociaux déterminés par l'assemblée plénière prévue à l'article 1er, littéra a);

- 2 -

- 4) Etre domicilié dans l'arrondissement, y résider effectivement au moment de la présentation et s'engager à y résider pendant la durée du mandat;
- 5) Si le candidat a des enfants en âge d'école, ceux-ci doivent fréquenter l'enseignement officiel;
- 6) les candidats doivent s'engager, par écrit, à respecter le classement des polls, observer la discipline du Parti et se mettre à la disposition de la Fédération pour la conduite de la propagande en général et pendant la campagne électorale en particulier,
- 7) les dérogations éventuelles au présent article ne pourront être accordées que par l'assemblée plénière fédérale qui procédera à la discussion des candidatures.

ART. 3.- PRESENTATIONS.-

Le Secrétariat fédéral porte à la connaissance des affiliés le calendrier des opérations du poll et les conditions à remplir pour être candidat.

Les candidatures doivent être adressées au Secrétariat fédéral pour la date fixée par l'assemblée fédérale.

Toute candidature doit porter l'accord du candidat et spécifier si elle se rapporte à la Chambre ou au Sénat.

Elle doit être parrainée par vingt membres qui l'auront contresignée.

Ces vingt membres appartiendront à la Fédération Liégeoise et seront en règle de cotisations depuis 6 mois au moins.

L'affilié ne peut être candidat qu'à l'une des deux Chambres.

ART. 4.-

Dès que les listes de candidats auront été arrêtées, elles seront envoyées aux sections, avec prière pour celles-ci de se réunir et de procéder à la discussion des candidatures présentées.

Après quoi, l'assemblée plénière sera obligatoirement réunie au même effet.

ART. 5.- ORGANISATION DU POLL.-

Après discussion des candidatures, le Comité fédéral fera imprimer des bulletins lesquels contiendront un cadran où figureront les noms des candidats à choisir.

ART. 6.- Les candidats seront inscrits sur le bulletin d'après un tirage au sort effectué par la commission prévue à l'article 1er, alinéa b);

ART. 7.- Le nom du candidat sera suivi de la mention "Effectif sortant" ou "Suppléant sortant" ou de l'indication de la fonction ainsi que du nom de la Section Locale où le candidat est régulièrement affilié.

ART. 8.- Le cadran central du bulletin sera divisé en cases triangulaires partant du centre du bulletin pour aboutir à la partie externe de ce cadran. Le long de la partie externe de ce cadran sera réservée une languette destinée à recevoir le motif où se fera la votation. Les indications d'identité du candidat seront placées en se dirigeant du centre du bulletin vers l'extérieur.

ART. 9.- A la date fixée par l'assemblée plénière prévue à l'article 1er, des bureaux de vote seront établis dans les locaux désignés par les sections locales, ces dernières prendront toutes les mesures utiles de préparation de ces locaux.

Chaque bureau sera présidé par un membre du Parti désigné par le Bureau fédéral avec, dans la mesure du possible, la réserve que ce président ne peut être candidat ni appartenir à une section locale voisine de celle dans laquelle il officie.

Ce président sera assisté par trois délégués au moins désignés par la Section Locale.

Le Président recevra les bulletins et le matériel par les soins du Secrétariat Fédéral; il devra en assurer personnellement le retour au siège fixé par le Comité Fédéral, pour le dépouillement.

Des instructions seront rédigées, précisant la mission du Président pendant le déroulement des opérations.

Enfin, le Président pourra prendre part au poll dans le bureau dans lequel il officie.

ART. 10.- Les bureaux de poll seront accessibles aux électeurs le dimanche de 9 à 13 heures et, sur demande des sections locales et après agrégation du Comité Fédéral et de l'assemblée générale, le samedi de 19 à 22 heures.

ART. 11.- Les électeurs au poll seront convoqués individuellement par le Secrétariat Fédéral.

ART. 12.- Pour participer au poll, il faut :

- 1) Etre membre en règle de cotisations depuis six mois au moins;
- 2) Etre membre de la Section où le poll a lieu.

DEROGATION : Les membres habitant une commune dont la section compte moins de dix affiliés et dans laquelle il n'est pas organisé de poll, pourront prendre part au scrutin dans la section la plus rapprochée de leur commune.

ART. 13.- Pour faire un bulletin valable pour le poll, chaque électeur doit voter pour neuf candidats, ni plus ni moins, pour la Chambre et cinq candidats, ni plus ni moins pour le Sénat.

ART. 14.- Le noirissement d'une case blanche à côté du nom du candidat concède une voix à celui-ci, si le bulletin est reconnu valable.

ART. 15.- OPERATIONS DE DEPOUILLEMENT.

Le dépouillement du poll aura lieu au siège fixé par le Comité Fédéral. Avant le dépouillement, il sera procédé au comptage et au mélange de tous les bulletins reçus.

Les feuilles de dépouillement seront divisées en vingt colonnes verticales permettant l'inscription des suffrages reconnus sur les bulletins (5 voix par colonne).

Une colonne supplémentaire plus large que les précédentes servira à établir l'addition des suffrages inscrits pour chaque candidat.

Chaque feuille de dépouillement portera une lettre indicative du bureau de dépouillement.

ART. 16.- Chaque bureau de dépouillement sera constitué par 5 membres non candidats, désignés par la commission prévue à l'article 1er, paragraphe b). Les Sections locales devront présenter des titulaires pour la formation de ces bureaux. Chaque bureau de dépouillement ne pourra, dans la mesure du possible, compter que des membres de sections locales différentes.

ART. 17.- Chaque bureau de dépouillement rédigera un procès-verbal des opérations présentant le classement total du bureau, ainsi que les observations éventuelles des membres et des témoins. Ce procès-verbal sera signé par toutes les personnes ayant assisté aux opérations. Le procès-verbal ainsi que tout le matériel sera transmis par les soins du président du bureau de dépouillement au bureau principal.

ART. 18.- Chaque bureau de dépouillement comprendra un président, deux secrétaires et deux assesseurs. Ces désignations seront faites par la Commission spéciale. Le Président contrôlera la validité du bulletin et lui donnera un numéro d'ordre. Il exercera également la police du bureau. Un assesseur donnera lecture du contenu du bulletin. Il sera assisté par le second assesseur qui vérifiera sa dictée. Les deux secrétaires, chacun de leur côté, inscriront les suffrages accordés et confronteront les résultats. Les cas douteux seront réservés pour être transmis au bureau principal.

ART. 19.- Un bureau principal de dépouillement sera composé de membres non-candidats désignés comme il est dit à l'article 1er, paragraphe b).

Ce bureau principal de dépouillement procédera au contrôle de toutes les opérations, statuera sur tous les cas douteux, rassemblera tous les résultats partiels et prononcera provisoirement le résultat du scrutin du poll.

Un procès-verbal des opérations ainsi que tous les documents du poll seront transmis par ses soins au Comité Fédéral.

ART. 20.- Les réclamations contre les diverses opérations électorales ou de dépouillement devront parvenir au Comité fédéral endéans les trois jours du dépouillement.

Le Comité fédéral statuera sur la suite à donner aux réclamations éventuelles.

ART. 21.- Chaque candidat a le droit d'assister à toutes les opérations de dépouillement. Il pourra en outre désigner deux témoins qui jouiront des mêmes droits. Les candidats, ainsi que les témoins désignés, exercent une mission de contrôle. Ils peuvent, au besoin, faire acter leurs réclamations au procès-verbal que dressera chaque bureau.

En aucun cas, ils ne peuvent remplir aucune mission dans un bureau.

ART. 22.- ARRET DES LISTES DEFINITIVES.-

Le bulletin officiel pour les élections à la Chambre portera le nom des onze premiers candidats classés et sera éventuellement complété par les soins de l'assemblée plénière fédérale qui se réserve la faculté d'attribuer les trois dernières places d'affectifs à des personnalités du Parti.

Le bulletin officiel pour le Sénat portera le nom des cinq premiers candidats classés et sera éventuellement complété de la même façon que celle énumérée au paragraphe précédent.

ART. 23.- Le Comité fédéral est chargé de déterminer à partir de quelle place les candidats soumis au poll constituent la liste des suppléants.

ART. 24.- Tous les cas qui ne sont pas prévus par les présentes dispositions seront réglés par le Comité Fédéral.

Liège, le 22 décembre 1964.

Document n° 80

Auteur : Parti socialiste belge - Fédération de Soignies

Titre : Statuts

Date : 12 février 2004

ARTICLE 26 – COMPETENCES

Le congrès fixe les modalités à suivre pour l'appel aux candidat(e)s.

ARTICLE 27 – PRESENTATION DES CANDIDATS

1. Les candidats sont présentés par les sections locales du parti, qui s'assureront avant l'envoi à la fédération, que les candidats remplissent les conditions statutaires.
2. Le congrès statue sur la présentation des candidats après vérification de la commission de vigilance transformée pour la cause en commission de poll.
3. Le congrès veillera à ce qu'il y ait une représentation paritaire entre les femmes et les hommes et 15% de jeunes sur chaque liste.

ARTICLE 28 – CONDITIONS DE CANDIDATURE

Les candidat(e)s devront remplir les conditions suivantes :

1. Ne pas dépasser l'âge prévu par les statuts du PS ;
2. Etre affilié(e) au PS depuis trois ans au moins à la date des élections ;
3. Etre domicilié(e) dans l'arrondissement, y résider effectivement au moment de la présentation et pendant la durée du mandat ;
4. L'acte de candidature implique :
 - a) Le respect du classement de la liste ;
 - b) L'observation de la discipline du parti tant sur le plan national que fédéral ;
 - c) En cas d'élection :
 1. le versement à la caisse fédérale d'au moins 10% des sommes brutes;
 2. la cessation de toute activité professionnelle autre que celle prévue par les nouveaux statuts du PS (Art.70, 71, 72) pendant la durée du mandat.

ARTICLE 29 – INCOMPATIBILITE

1. Respecter les articles 70, 71 et 72 des statuts du PS ;
2. La fonction de secrétaire fédéral(e) est incompatible avec tout mandat autre que communal ou provincial.

Document n° 81

Auteur : Parti socialiste belge - Fédération de Mons-Borinage

Titre : Statuts

Date : 14 octobre 2013

I . PLATE-FORME ELECTORALE

Article 50.

Le Congrès fédéral décide de la tactique et de la plate-forme électorale.

II . LES CANDIDATURES

Article 51.

§1. Les candidats devront :

- 1 - être membre du Parti ;
- 2 - se soumettre au classement des candidats tel qu'il résultera du poll et/ou des décisions du Congrès fédéral;
- 3 - se tenir à la disposition du Parti en toutes circonstances pour mener la campagne électorale ;
- 4 - s'engager irrévocablement à respecter les contributions financières prévues par les présents statuts ;
- 5 - s'engager à respecter les lois sur le financement des partis politiques.

§2. Les cas litigieux seront tranchés sans appel par la commission de vigilance fédérale.

Les candidats intéressés et les représentants de la section locale à laquelle ils appartiennent seront entendus.

Article 52.

Les candidatures sont introduites soit par le candidat lui-même, soit par sa section locale avec accord de l'intéressé.

Le Comité fédéral peut également présenter des candidatures.

Il peut, en outre, réclamer l'élimination de candidats des listes.

Dans les deux cas, le Congrès fédéral décide souverainement.

Article 53.

Dans tous les cas, le Congrès fédéral statuera sur les candidats qui lui sont présentés et décidera des modalités de classement. Il pourra déroger à l'application du dernier alinéa de l'article 9 dans des circonstances exceptionnelles qu'il constate sur proposition du Comité fédéral.

Article 54.

En cas d'organisation d'un poll, le Congrès fédéral arrête le classement des candidats.

Il fixe les modalités du poll auquel tous les candidats doivent se soumettre.

Il prend toutes les mesures utiles en vue d'assurer la régularité du poll.

A cet effet, il établit un règlement stipulant dans le détail les modalités d'organisation des polls et du dépouillement et fixe la durée d'affiliation requise des affiliés pour participer au poll.

Article 55.

En cas d'organisation d'un poll pour le classement des candidats aux élections européennes, législatives, régionales et provinciales, il a lieu dans toutes les sections locales du Parti.

Seuls peuvent prendre part au poll :

a. les membres du Parti, dans le respect des statuts, des règles et des modalités prescrites par la Fédération;

b. les membres de la Confédération de Mons-Borinage des Jeunes Socialistes âgés au moment du poll de 16 ans accomplis et de 21 ans au plus conformément aux dispositions particulières applicables à ses membres, dont les sections reconnues par la Fédération du Parti Socialiste d'arrondissement feront parvenir annuellement un rapport d'activité avec une liste complète de leurs membres à ladite fédération.

Les affiliés prennent part au poll dans leur section locale du Parti Socialiste.

Le poll doit avoir lieu avec des bulletins imprimés fournis par la Fédération.

La reproduction du fac-similé du bulletin de vote pour l'information des affiliés est strictement réservée au Comité fédéral.

Il est strictement interdit de se livrer à toute manoeuvre de nature à fausser l'expression de la volonté des participants au poll.

Tout contrevenant pourra encourir l'exclusion.

Le dépouillement du poll pour les élections européennes, législatives, régionales et provinciales a lieu à un endroit fixé par le Comité fédéral et sous la responsabilité du Bureau central constitué par le Comité de la Fédération.

Cinq scrutateurs seront désignés par le Congrès fédéral préparatoire au poll et choisis parmi les sections dans lesquelles il n'y a pas de candidat.

Article 56.

Le résultat du poll engage tous les candidats. Aucun appel n'est possible contre le résultat du poll lorsqu'il a été régulièrement organisé.

Document n° 82
Auteur : Socialistische partij – anders Oost Vlanderen
Titre : Statuts
Date : 14 octobre 2013

Artikel 28

1. Het provinciaal congres beraadslaagt uiterlijk drie maanden vóór de bovengemeentelijke verkiezingen over het verslag van het provinciaal bestuur betreffende de strategie met betrekking tot de verkiezingen, rekening houdend met de richtlijnen van het nationaal congres, de raad van voorzitters en secretarissen, het partijbureau met de wetgeving die van toepassing is.

2. Het provinciaal congres bepaalt de te volgen modaliteiten met het oog op de samenstelling van de kandidatenlijsten en op de wijze waarop de lijsten samengesteld worden.

Artikel 29

1. Het provinciaal congres keurt de lijst goed bij meerderheid van de uitgebrachte stemmen.
Bij staking van stemmen wordt gestemd volgens het ledenaantal.

2. Het provinciaal congres keurt de lijsten voor de provincieraadsverkiezingen goed bij meerderheid van de uitgebrachte stemmen en rekening houdend met de nationale richtlijnen.
Bij staking van stemmen wordt gestemd volgens het ledenaantal.

3. De algemene ledenvergadering van de afdeling keurt de lijst van de gemeenteraadsverkiezingen goed bij meerderheid van de uitgebrachte stemmen en rekening houdend met de nationale en provinciale richtlijnen.

4. Het provinciaal congres bekrachtigt de lijsten en beslist over het toekennen van het letterwoord bij de gemeenteraadsverkiezingen.

Artikel 30

De kandidaten moeten volgende voorwaarden vervullen:

1. lid zijn van de partij;
2. in orde zijn met de bijdragen;
3. zich onderwerpen aan de manier van rangschikken, zoals bepaald door het niveau dat de lijst goedkeurt, evenals aan het resultaat hiervan;
4. zich in de verkiezingscampagne houden aan de nationale, provinciale en plaatselijke voorschriften;
5. zich in alle omstandigheden ter beschikking stellen van de partij om propaganda te voeren;
6. voldoen aan de bepalingen van de artikels 50, 51 en 53 betreffende de lijstvorming en de mandaten van de nationale statuten;
Het congres kan kandidaten op de lijst nemen die afwijken van punt 1 die in het verleden getuigenis hebben afgelegd van een progressieve houding of - die deze afwijking grondig kunnen motiveren.
Overtredingen op artikel 30 worden gesanctioneerd overeenkomstig het tuchtreglement tot en met de uitsluiting als **sp.a**-lid.

Artikel 31

1. De kandidaten worden voorgedragen door hun partijafdeling.
2. Het provinciaal bestuur kan aan het congres ten allen tijde zelf kandidaten voordragen.
3. Een voorstel van rangschikking van de kandidaten wordt door het provinciaal bestuur voorgelegd aan het provinciaal congres.
4. De beslissingen bedoeld in de punten 2 en 3 vergen in het provinciaal bestuur een dubbele meerderheid:
 - a. een meerderheid van de aanwezige afdelingen (één stem per afdeling ongeacht het aantal leden), bovendien moet minstens de helft van de afdelingen aanwezig zijn;
 - b. de onder a. vermelde meerderheid vertegenwoordigt tweederden van de partijleden.

1. *Le Conservative Party*

Document n° 83

Auteur : Conservative and Unionist Central Office

Titre : Model Rules

Date : 1945.

INTRODUCTION

The Model Rules contained in this pamphlet are intended for the guidance of Constituency Associations either in framing new rules or in amending existing ones.

It is realised that, owing to varying circumstances, the rules will need to be modified and adapted to suit the requirements of individual constituencies, and some suggestions for this purpose are made in Explanatory Notes.

In framing rules, it is important to pay attention to the need for accuracy in order that the intended meaning should be conveyed ; for constituency, in order that the rules should harmonise with each other ; and for the careful use of terms so that the same title or expression is used throughout to denote the same thing (...).

(...)

SELECTION OF CANDIDATES

(A) Parliamentary Candidates

16. Whenever it may be necessary to select a Parliamentary Candidate to contest in the interests of the Party, the Executive Council shall appoint a Selection Committee which shall interview possible candidates and recommend those whom it may approve to the Executive Council. The Selection Committee shall act in consultation with the Standing Advisory Committee on Candidates of the National Union of Conservative and Unionist Associations and shall not recommend for adoption any Candidate who has not obtained the approval of the Standing Advisory Committee.

Any person selected as a prospective Candidate by the Executive Council must be presented to a General Meeting of the Association for adoption.

Document n° 84

Auteur : Conservative and Unionist Central Office

Titre : Model Rules

Date : avril 1949

SELECTION OF CANDIDATES

(A) Parliamentary Candidates

20. Whenever it may be necessary to select a Parliamentary Candidate to contest in the interests of the Party, the Executive Council shall appoint a Selection Committee which shall interview possible candidates and recommend those whom it may approve to the Executive Council. The Selection Committee shall act in consultation with the Standing Advisory Committee on Candidates of the National

Union of Conservative and Unionist Associations and shall not recommend for adoption any Candidate who has not obtained the approval of the Standing Advisory Committee.

In the event of a Bye-election, however, the Finance and General Purposes Committee shall act as the Selection Committee, unless a Selection Committee has already been appointed.

Any person *recommended* as a prospective Candidate by the Executive Council must be presented to a General Meeting of the Association for adoption.

Document n° 85

Auteur : Conservative and Unionist Central Office

Titre : Model Rules for constituency and branch

Date : 1967.

SELECTION OF CANDIDATES

21. (1) Constitution

There shall be a standing selection committee constituted as follows :

- (a) The officers of the association in accordance with rule 7(5).
- (b) The chairman of each advisory committee set up under rule 8(4).
- (c) One woman representative to be elected annually by the women's advisory committee.
- (d) One Young Conservative representative to be elected annually by the Young Conservative constituency committee.
- (e) Five ward or polling district representatives to be elected by the executive committee in accordance with rule 8(4)(c).
- (f) Not more than three co-opted members.
- (g) The Central Office agent or deputy Central Office agent for the area who will attend in an advisory capacity.
- (h) The constituency agent who will act as the secretary to the committee.

(2) Procedure – parliamentary candidates

Whenever it may be necessary to adopt a parliamentary candidate, the selection committee shall, through the chairman of the Association, act in consultation with the National Union's Standing Advisory Committee on Candidates ; and as far as is practicable, shall follow the procedure contained in the 'Notes on Procedure for the Adoption of Conservative Candidates in England and Wales', which are issued under the authority of the National Union and published by the Central Office. In any case the following procedure must apply :

- (a) The selection committee shall recommend a list of not less than three for interview by the executive council. This list shall not be publicised.
- (b) Any candidate with the support of an overall majority of the executive council shall be recommend to a general meeting of the members of the Association for adoption. In the event of no candidate receiving an overall majority, or if the executive shall so decide, the executive council shall recommend more than one candidate for consideration by a general meeting.
- (c) No candidate shall be adopted who is not on the list of candidates approved by the National Union's Standing Advisory Committee on Candidates.
- (d) Those voting at a general meeting for the adoption of a prospective candidate, or for the re-adoption of the existing Member of Parliament, shall be fully paid up members of the Association for at least six months preceding the date of the general meeting.
- (e) The sitting Member of Parliament shall be required to submit himself for re-adoption if he wishes to stand again for Parliament. The Member of

Parliament shall be kept fully informed of the Association's intentions and shall (if available) have the right to be heard by a general meeting of the Association before any steps are taken to consider other candidates.

(3) Procedure – local government candidates
(...)

Document n° 86

Auteur : Conservative and Unionist Central Office

Titre : Model Rules for constituency and branch

Date : mai 1972.

21. (1) Constitution

There shall be a standing selection committee *with a suggested minimum constitution* as follows :

- (a) *President of the Association*
- (b) *Chairman of the Association*
- (c) *One Hon. Treasurer of the Association*
- (d) The chairman of each advisory committee set up under rule 8(4).
- (e) One woman representative to be elected annually by the women's advisory committee.
- (f) One Young Conservative representative to be elected annually by the Young Conservative constituency committee.
- (g) *Not less than* five ward or polling district representatives to be elected by the executive committee in accordance with rule 8(4)(c).
- (h) Not more than three co-opted members.
- (i) The Central Office agent or deputy Central Office agent for the area who will attend in an advisory capacity.
- (j) The constituency agent who will act as the secretary to the committee.

(2) Procedure – parliamentary candidates

Whenever it may be necessary to adopt a *prospective* parliamentary candidate, the selection committee shall, through the chairman of the Association, act in consultation with the National Union's Standing Advisory Committee on Candidates ; and as far as is practicable, shall follow the procedure contained in the 'Notes on Procedure for the Adoption of Conservative Candidates in England and Wales', which are issued under the authority of the National Union and published by the Central Office. In any case the following procedure must apply :

- (a) The selection committee shall recommend a list of not less than three for interview by the executive council. This list shall not be publicised.
- (b) Any candidate with the support of an overall majority of the executive council shall be recommend to a general meeting of the members of the Association for adoption. In the event of no candidate receiving an overall majority, or if the executive shall so decide, the executive council shall recommend more than one candidate for consideration by a general meeting.
- (c) No candidate shall be adopted who is not on the list of candidates approved by the National Union's Standing Advisory Committee on Candidates *unless approval has been obtained from the Standing Advisory Committee on Candidates prior to final selection.*
- (d) Those voting at a general meeting for the adoption of a prospective candidate, or for the re-adoption of the existing Member of Parliament, shall be fully paid up members of the Association for at least six months preceding the date of the general meeting.
- (e) The sitting Member of Parliament shall be required to submit himself for re-adoption if he wishes to stand again for Parliament. The Member of Parliament shall be kept fully informed of the Association's intentions and shall (if available) have the right to be heard by a general meeting of the Association before any steps are taken to consider other candidates. *The decision relating to re-adoption should be reached in reasonable time having regard to mutual convenience.*
- (f) *Should the parliamentary boundaries of the constituency be subject to redistribution, then the sitting Member of Parliament shall have the right to*

submit himself for selection for any constituency which may incorporate any part of his old constituency notwithstanding that there may be a Member of Parliament for another part of the constituency, or for any other where a vacancy is notified.

Document n° 87

Auteur : Conservative and Unionist Central Office

Titre : Model Rules for constituency and branch

Date : décembre 1975.

22. (...)

(2) Procedure – parliamentary candidates

Whenever it may be necessary to adopt a prospective parliamentary candidate, the selection committee shall, through the chairman of the Association, act in consultation with the National Union's Standing Advisory Committee on Candidates ; and as far as is practicable, shall follow the procedure contained in the 'Notes on Procedure for the Adoption of Conservative Candidates in England and Wales', which are issued under the authority of the National Union and published by the Central Office. In any case the following procedure must apply :

- (a) A sitting Member of Parliament shall be required to submit himself for re-adoption if he wishes to stand again for Parliament. The Member of Parliament shall be kept fully informed of the Association's intentions and shall (if available) have the right to be heard by a general meeting of the Association before any steps are taken to consider other candidates. The decision relating to re-adoption should be reached in reasonable time having regard to mutual convenience.

If clause (a) does not apply, then:

- (b) The selection committee shall recommend a list of not less than three for interview by the executive council. This list shall not be publicised.
- (c) Any candidate with the support of an overall majority of the executive council shall be recommend to a general meeting of the members of the Association for adoption. In the event of no candidate receiving an overall majority, or if the executive shall so decide, the executive council shall recommend more than one candidate for consideration by a general meeting.
- (d) No candidate shall be adopted who is not on the list of candidates approved by the National Union's Standing Advisory Committee on Candidates unless approval has been obtained from the Standing Advisory Committee on Candidates prior to final selection.
- (e) Those voting at a general meeting for the adoption of a prospective candidate, or for the re-adoption of the existing Member of Parliament, shall be fully paid up members of the Association for at least six months preceding the date of the general meeting.
- (f) Should the parliamentary boundaries of the constituency be subject to redistribution, then the sitting Member of Parliament shall have the right to submit himself for selection for any constituency which may incorporate any part of his old constituency notwithstanding that there may be a Member of Parliament for another part of the constituency, or for any other where a vacancy is notified.

Document n° 88

Auteur : Conservative and Unionist Central Office

Titre : Model Rules for constituency and branch

Date : 1982

22 (1) Constitution

There shall be a standing selection committee appointed by the executive council with such composition as the executive council shall deem necessary, but with the following minimum constitution:

- (a) President of the Association
- (b) Chairman of the Association
- (c) One Hon. Treasurer of the Association
- (d) The chairman of each advisory committee set up under rule 8(4).
- (e) One woman representative to be elected annually by the women's advisory committee.
- (f) One Young Conservative representative to be elected annually by the Young Conservative constituency committee.
- (g) Not less than five ward or polling district representatives to be elected by the executive committee in accordance with rule 8(4)(c).
- (h) for the purpose of the election of local government candidates the Conservative Group Leader of the relevant local government authority or his Deputy.
- (i) Not more than three co-opted members
- (j) The constituency agent who will act as secretary to the committee.
- (k) The Central Office area agent or a Deputy shall be invited to attend all meetings of the committee in an advisory capacity.

22 (2)

(...)

(f) Those voting at a general meeting for the adoption of a prospective candidate, or for the re-adoption of the existing Member of Parliament, shall be fully paid up members of the Association for at least six months preceding the date of the general meeting *or following parliamentary boundary redistribution, shall be member of the Association by virtue of the provisions of Rule 3(2).*

(...)

Document n° 89

Auteur : Conservative and Unionist Central Office

Titre : Model Rules for constituency and branch

Date : 1986.

22 (2)

(...)

(c) Any candidate with the support of an overall majority of the executive council shall be recommend to a general meeting of the members of the Association for adoption. In the event of no candidate receiving an overall majority, or if the executive shall so decide, the executive council shall recommend more than one candidate for consideration by a general meeting. *Only candidates recommended by the executive council shall be considered by a general meeting.*

(...)

(g) *Any member of the association who has applied for selection shall take no part whatever in any stage of the proceedings of the selection committee or of the executive council, whether or not he remains a candidate for selection. He must be treated on exactly the same basis as any other applicant.*

Document n° 90

Auteur : Conservative Central Office

Titre : Model Rules for constituency and branch

Date : 1990

22 (2)

(...)

(c) Any candidate with the support of an overall majority of the executive council *on the first ballot* shall be recommend to a general meeting of the members of the Association for adoption. In the event of no candidate receiving an overall majority, or if the executive shall so decide, the executive council shall recommend more than one candidate for consideration by a general meeting. Only candidates recommended by the executive council shall be considered by a general meeting.

Document n° 91
Auteur : Conservative Party
Titre : Constitution of the Conservative Party (Annexes 6 et 7)
Date : avril 2009

SCHEDULE 6
FURTHER RULES OF THE PARTY

Elections

- 1 No person may cast more than one vote in any ballot in any election for any post within the Party, including any Constituency Association or Recognised Organisation.
- 2 No Party Member or Scottish Party Member may vote in any election within the Party unless that member has been such for not less than three months prior to the date of the election.

Membership of the Party

- 3 A Member of Parliament, Member of the European Parliament, Peer in receipt of the Party Whip, Member of or Candidate for the Scottish Parliament and Welsh Assembly, Councillor or any Candidate for any such office shall be a Party Member.
- 4 The Board shall establish and maintain, in accordance with the provisions of Article 19.1 a Committee of the Board on Membership ("the Committee on Membership") the composition and membership of which shall be as the Board shall from time to time determine.
- 5 The Committee on Membership shall report directly to the Board and, in particular shall be responsible for
 - 5.1 the determination of the subscriptions of Party Members and Scottish Party Members and affiliation fees of Constituency Associations and Recognised Organisations;
 - 5.2 the determination of the different categories of membership, including issues relating to the renewal and length of subscriptions;
 - 5.3 overseeing and protection of the National Membership List.

Candidate Selection - Committee on Candidates

- 6 In accordance with its responsibility for maintaining a Candidates' List, the Board shall establish and maintain in accordance with the provisions of Article 19.2 a Committee of the Board on Candidates, ("the Committee on Candidates") the composition and membership of which shall be as the Board shall from time to time determine, but which shall be chaired by a chairman ("the Chairman of the Committee on Candidates") who shall report directly to the Board.
- 7 The Committee on Candidates shall establish Lists of Candidates, one of which shall be known as the United Kingdom Parliamentary List and another of which shall be known as the European Parliament List, known collectively as "the Approved Lists".
- 8 The Committee on Candidates shall prepare a procedure for the selection and review of Candidates onto both Lists and submit that procedure to the Board for prior approval. The Committee on Candidates shall cause the approved procedure for Candidate selection to be published, and Constituency Associations shall be obliged to select Candidates in accordance with such approved procedure.
- 9 In England, Wales and Northern Ireland, a Constituency Association shall only adopt as its Candidate for a United Kingdom Parliamentary Election a Candidate whose name appears on the United Kingdom Parliamentary List.
- 10 Any Candidate for the European Parliament must be included on the European Parliament List prior to selection.
- 11 In the case of a by-election in respect of a United Kingdom Parliamentary or European Parliamentary election, the Committee on Candidates may revise the relevant List for the purposes of the by-election.

SCHEDULE 6- FURTHER RULES OF THE PARTY (cont.)

Power of the Board to determine the procedure by which Constituency Associations and other bodies select Candidates.

- 12 The Board may, through the Committee on Candidates, from time to time publish mandatory rules as to the procedure by which Constituency Associations and other bodies select Candidates for all or any public elections.

Standing for Election against the official Party Candidate

- 13 Standing in an election against an official Party Candidate shall be considered to be a ground for expulsion of a Party Member from the Constituency Association of which he is a member and from the Party.

Replacement or removal from office of any Officer of a Constituency Association

- 14 Upon receipt of a report from an Area Management Executive recommending that any Officer or Officers of a Constituency or Supported Association should be removed from office or by its own motion, the Board may remove from office any Officer of a Constituency Association and may replace such Officer with such individual (being either a member of the Constituency Association or a member of the Area Management Executive of the Area in which the Constituency Association is located) as it shall think fit.
- 15 If the Board exercises its powers to replace any Officer of a Constituency Association, it may also, by the giving of the requisite notice, call a Special General Meeting of the Constituency Association for the purpose of electing a new Officer or Officers of the Constituency Association.

Withdrawal of Membership of a Constituency Association

- 16 The Board may refuse or withdraw the membership of a Constituency Association.
- 17 In the event that the Board is minded to exercise this power, the Board shall give notice of its intention, giving the reasons for the proposed action, to the Officers of the Constituency Association. The notice shall also invite representations, either orally or in writing, from the Constituency Association within such period specified in the notice, not being less than 28 days from the date of the notice.
- 18 If the Constituency Association elects to make representations orally, it shall write to the Board making that request and briefly setting out its case. Thereafter, the Board shall arrange a private hearing not being less than 14 days from the date of the Constituency Association's request, at which the Board, or such representatives as it may appoint, shall hear the Constituency Association's representations. The Board, or its representatives, shall determine its (or their) own procedure, but will at all times have regard to the rules of natural justice.
- 19 If representatives of the Board attend to hear the representations, those representatives shall report back to the Board, in writing, as soon as practicable, on those representations; and shall make recommendations accordingly. Thereafter, the Board shall take such action as in its absolute discretion it thinks fit including, without exception, the issuing of a written warning, the withdrawal of any of the rights of membership, the refusal of membership, and the suspension or expulsion from membership of the Party.
- 20 The Board shall give its reasons in writing which shall be final and binding on the parties and not subject to review of any kind.
- 21 The Board retains the right to establish a new or replacement Constituency Association in such manner as it thinks appropriate.
- 22 Notwithstanding that a Constituency Association has had its membership of the Party withdrawn, the Members of such Association shall continue to be Party Members unless the Board decides otherwise.

SCHEDULE 6- FURTHER RULES OF THE PARTY (cont.)

- 23 In the event of the Board of the Party under the provisions of Part IV Articles 17.7 or 17.22 determining that an individual membership should be suspended, withdrawn or refused the secretary shall write to the individual concerned stating any reason for this determination. The individual shall then have 28 days to lodge an appeal to the Individual Member Review Committee which shall exist for the purpose of hearing such appeals under a process determined by it and whose decision shall be final.

The Conservative Councillors Association

- 24 Councillors in England, Wales and Northern Ireland shall, within a month of election or re-election, join the Conservative Councillors Association (CCA) and shall pay such annual subscription as shall be determined from time to time at the Annual General Meeting of the CCA.

Specialist Groups

- 25 The Board shall have power to acknowledge specialist groups of Party Members
- (i) ("Specialist Groups") which shall submit their Rules or Constitution for approval by the Board prior to being acknowledged by the Board. The status of any Specialist Group as such may be rescinded by the Board at any time.
 - (ii) All full members of Specialist Groups shall be Party Members and shall file their annual report, accounts and membership records with the Board by 30th June each year.
 - (iii) The Board shall have power to determine, in respect of each Specialist Group, such representation at Party Conferences, as it shall think fit.

Other Bodies

- 26
- (i) The Board shall have power to acknowledge Other Bodies (Other Bodies) which shall submit their rules or Constitution for approval by the Board prior to their being acknowledged by the Board. The status of any Other Body as such may be rescinded by the Board at any time.
 - (ii) The Board shall have power to determine, in respect of each Other Body, such representation at Party Conference, as it shall think fit.

Association of Conservative Clubs

- 27
- (i) Where a Conservative Club is affiliated to the Association of Conservative Clubs and a subscription, donation or per capita payment is made on behalf of the members of the Club to the Constituency Association in which the Club is situated, those members should be deemed to be Club members of the Conservative Party (hereafter referred to as Club members).
 - (ii) Club members shall become Party members upon payment of such appropriate subscription as shall be determined by the Board from time to time.
 - (iii) In order to represent a Club or the ACC in a representative capacity within the Party such a representative must be a Party member.

Natural Justice

- 28 Any removal of rights of membership of, or removal of office or other position from, any Association or other body within the Party will only be made after due consideration of natural justice.

SCHEDULE 7 RULES OF THE CONSERVATIVE PARTY CONSTITUENCY ASSOCIATIONS

(The Mandatory Rules are indicated in bold type. The Advisory Rules are not emboldened.)

1 NAME AND AFFILIATION

- 1.1 **The name of the Association shall be "..... Conservative Association" ("the Association").**
- 1.2 **The Association shall be a member of and affiliated to The Conservative and Unionist Party (referred to in this Constitution as "the Party") and shall at all times be bound by the Constitution of the Party.**

2 OBJECTS

The Objects of the Association shall be to sustain and promote the objects and values of the Party in the Parliamentary constituency of ("the Constituency"); to provide an effective campaigning organisation in the Constituency; to secure the return of Conservative Candidates at elections; and to raise the necessary funds to achieve these objectives; to contribute to the central funds of the Party.

3 MEMBERSHIP

- 3.1 **The Association shall only comprise Party Members (as defined in Article 4 of the Constitution of the Party) who shall pay subscriptions in accordance with the provisions of Articles 5 and 6 of the Constitution.**
- 3.2 **All members of the Association shall be bound by these Rules and the Constitution of the Party.**
- 3.3 **All members of the Association shall have the right to attend and vote at any General Meeting (including an Annual or Special General Meeting) of the Association or Branch of which they are members, save that no member of the Association may vote or nominate, propose or second any person or motion at any meeting of the Association unless he has been a member of that Association for at least three months prior to the date of the meeting.**
- 3.4 **Any person who has ceased to be a member of the Party and the Association shall have no rights or interest in the property or funds of the Association.**
- 3.5 **The Officers of the Association may move before the Executive Council the suspension or termination of membership of the Association of any member whose declared opinions or conduct shall, in their judgement, be inconsistent with the objects or financial well-being of the Association or be likely to bring the Party into disrepute. Similarly, the Officers may move the refusal of membership of the Association for the same reasons. Following such a motion, the Executive Council may by a majority vote suspend, terminate or refuse membership for the same reason.**
- 3.6 **If the Officers so move, they shall ensure that the individual receives in writing, at least 14 days before the meeting of the Executive Council considering the motion:**
 - (i) **notification that they have moved the suspension, termination or refusal (as the case may be) of his membership of the Association;**
 - (ii) **the grounds for the motion and any supporting evidence;**
 - (iii) **notification that he has the opportunity to appear before the Executive Council and to make representations and provide evidence as to why such motion should not be confirmed by that body.**

**SCHEDULE 7 – RULES OF THE CONSERVATIVE PARTY CONSTITUENCY ASSOCIATIONS
(cont)**

- 3.7.1 The determination of the Executive Council shall be based on the grounds provided to the individual by the Officers of the Association and no further grounds shall be considered by them at this meeting. The person who shall chair the item concerning the motion must not be the Chairman, other officer or any member of the Association and shall be someone unconnected with the individual and the circumstances related to the case. Subject to these matters, the Executive Council may adopt their own procedures for determination of the motion.
- 3.7.2 Following the determination by the Executive Council, they shall write within five working days to the person informing him of the outcome of the motion and, if the motion has been confirmed, informing the individual of his right of appeal.
- 3.8 Subject to the provisions of Article 59 of the Constitution, any person so expelled in accordance with this rule shall not be eligible for renewed membership of the Association without the express approval of the Executive Council.
- 3.9.1 The Executive Council shall immediately inform the Board if it expels or refuses membership to any member in accordance with Article 55 of the Constitution.
- 3.9.2 Should an expelled member wish to submit an appeal to the Board, such appeal must be lodged with the Secretary to the Board within 14 days of notice of expulsion and the substantive grounds for an appeal must be lodged with the Secretary of the Board within 28 days of notice of the expulsion.
- 3.10 Where the Board has refused to confirm the expulsion from or non-admission to the Association of a Party Member, such person shall be admitted back into membership of the Association, or granted membership of the Association, as the case may be.

4 HONORARY POSITIONS

- 4.1 The Association shall elect a President who shall, ex-officio, be a member of the Executive Council, who may be an Officer of the Association under the provisions of Paragraph 5.1.4 below.
- 4.2 The President shall chair and conduct the business of the Annual General Meeting of the Association and act as Returning Officer in all elections for Officers of the Association.
- 4.3 The Association may elect annually, as Patrons or Vice-Presidents, individuals who have made an outstanding and valuable contribution to the Association.

5 OFFICERS

- 5.1 The Officers of the Association will be the management team of the Association and shall comprise
- 5.1.1 A Chairman;
- 5.1.2 Two Deputy Chairmen;
- 5.1.3 A Treasurer, where the office is not combined into that of the Membership Deputy Chairman; which shall be determined by the Executive Council.
- 5.1.4 Such other Officers as the Executive Council shall have determined.
- 5.2 One Deputy Chairman shall have particular responsibility for co-ordinating within the Constituency Association the formulation and development of policy ideas and initiatives, and political campaigning (the Political Deputy Chairman).

**SCHEDULE 7 – RULES OF THE CONSERVATIVE PARTY CONSTITUENCY ASSOCIATIONS
(cont)**

- 5.3 The other Deputy Chairman, who may also be the Treasurer, shall have particular responsibility for fund-raising and membership within the Constituency Association (the Membership Deputy Chairman) and shall represent the Association in dealing with matters of finance with the Party.
- 5.4 The Officers of the Association shall be individually elected by members of the Association annually at the Annual General Meeting of the Association or, if a Special General Meeting is called pursuant to a resolution of the Board of the Party in accordance with the provisions of Paragraph 15 of Schedule 6, at that Special General Meeting.
- 5.5 No Officer shall hold the same office for more than three consecutive years save that the Executive Council may, upon a motion put and voted upon by it by secret ballot, (and subject to the approval of the Area Management Executive) invite any Officer who has held the same office for three years to offer himself for re-election to that office for no more than one further year.
- 5.6 If an Officer elected at the Annual General Meeting ceases to hold office, for whatever reason, the Executive Council shall have power to elect a successor until the next Annual General Meeting.
- 5.7 The Officers of the Association shall ex-officio be members of all Committees of the Executive Council and of Constituency and Branch Committees and if any Officer so requests, he may be entitled to notices of all Committee meetings.
- 5.8 The Officers of the Association shall have day to day responsibility for the management and administration of the Association but shall report to and implement any decision of the Executive Council. The actions of the Officers shall not be inconsistent with any decision of the Executive Council or the objects of the Association.
- 5.9 Within 28 days of assuming office, the Officers of the Association shall prepare a plan of objectives and activities for the forthcoming year ("the Strategy Plan") which shall be presented to the next meeting of the Executive Council. The Strategy Plan shall also be submitted to the Area Management Executive within 28 days of the Officers assuming office.
- 5.10 Not less than one month prior to the Annual General Meeting of the Association each year, Officers of the Associations shall:
- 5.10.1 prepare all Association accounts which shall be submitted for audit or certification by a person or persons appointed by the Association and a certified true copy of the duly audited or certificated statements of accounts shall be available for all members of the Association and shall be sent to the Area Management Executive immediately following the Annual General Meeting of the Association; and
- 5.10.2 produce a Constituency Report which shall be available for all members of the Association and shall be sent to the Area Management Executive immediately following the Annual General Meeting of the Association and shall include the following information:
- 5.10.2.1 the number of members in the Association and the change in membership over previous year;
- 5.10.2.2 the number of active Branches including details of new or closed Branches over the year;
- 5.10.2.3 details and activity of Association Committees;

SCHEDULE 7 – RULES OF THE CONSERVATIVE PARTY CONSTITUENCY ASSOCIATIONS
(cont)

- 5.10.2.4 details of campaigning and political activity during the year, including details of Local Government Candidates and the results of elections;
- 5.10.2.5 names and addresses of the Association's trustees;
- 5.10.2.6 a summary of the activities of any Branch of the Association.

5.11 For the purposes of the Political Parties, Elections and Referendums Act 2000 (PPERA), the Association Chairman on election automatically assumes the role of Registered Treasurer and the Deputy Chairman Membership and Fundraising automatically assumes the role of deputy Registered Treasurer. If the Association has retained the position of Treasurer, then the Association may appoint that person as deputy Registered Treasurer. All changes to these office holders must be notified to Conservative Central Office within 14 days of the change and Central Office shall within 28 days inform the Electoral Commission save that the Board may vary this timetable to comply with the PERA or successor legislation.

6 EXECUTIVE COUNCIL

6.1 The Association shall have a governing body which shall be known as the Executive Council which shall comprise

- 6.1.1 The President of the Association;
- 6.1.2 Such other Honorary member of the Association as the Association shall, in General Meeting, think fit;
- 6.1.3 The Officers of the Association;
- 6.1.4 [One or more] elected representatives from each ward or polling district Branch;
- 6.1.5 [One or more] representatives of each committee, as established under Paragraph 6.5.2 below;
- 6.1.6 [One or more] representatives being elected Conservative members of any Local Authority in which the constituency is situated, who live in the constituency and are nominated by the Conservative Group Leader;
- 6.1.7 One representative of each Conservative Club in the constituency, which is affiliated to the Association of Conservative Clubs, provided that the representative is a Party Member;
- 6.1.8 The Conservative Member of Parliament for the constituency and/or Prospective Parliamentary Candidate and the Conservative Member of the European Parliament and/or the Prospective European Parliamentary Candidate, in a non-voting capacity;
- 6.1.9 The Agent of the Association, in a non-voting capacity;
- 6.1.10 The Chairman of the Area Management Executive ("the Area Chairman") (or another member of the Area Management Executive, nominated by the Area Chairman) for the Area in which the Association is situated, in an advisory and non-voting capacity;
- 6.1.11 Such person as is appointed by the Board of the Party for the purpose in an advisory and non-voting capacity.
- 6.1.12 Up to three further persons co-opted by the Executive Council

6.2 The Chairman of the Association shall be chairman of the Executive Council and in his absence the Executive Council shall be chaired by one of the Deputy Chairmen.

6.3 The Executive Council may appoint a Secretary to the Executive Council.

6.4 The Executive Council shall meet not less than twice every year. Additional meetings may be held at the discretion of the Chairman or request of the Executive Council.

SCHEDULE 7 – RULES OF THE CONSERVATIVE PARTY CONSTITUENCY ASSOCIATIONS
(cont)

6.5 The Executive Council shall have the following powers and responsibilities:

6.5.1 The Executive Council shall have the power (subject to any resolutions of the Association made at an Annual General Meeting or a Special General Meeting) to deal with all matters affecting the Association and its membership, and to exercise control over all ward and polling district Branches and specialist committees or groups.

6.5.2 The Executive Council may, pursuant to paragraph 6.8 below, establish such committees of the Association as it shall think fit, for example a Political Committee, a Women's Committee, a Local Government Committee, and Conservative Future, where there are sufficient numbers of members of the Association who would wish to take part in the activities of such Committee to warrant its establishment.

6.5.3 The Executive Council shall elect annually two members of the Association to be its representatives on the Area Council for the Area in which the Association is situated.

6.5.4 The Executive Council shall make provision for the collection of subscriptions in respect of Party Membership.

6.5.5 The Executive Council shall determine, prior to the date upon which nominations for elections of Officers of the Association are sought;

6.5.5.1 Whether the post of Treasurer should be combined into that of Membership Deputy Chairman; and

6.5.5.2 Where other Officers are elected pursuant to Paragraph 5.1.4, the number and responsibility of those Officers of the Association.

6.6 Funds of the Association

6.6.1 The Funds of the Association shall be under the control of the Executive Council.

6.6.2 The Executive Council shall appoint not less than three signatories for Association bank accounts, bank drafts or cheques or similar documents which shall always require signature by two authorised signatories.

6.6.3 The Executive Council shall be responsible for ensuring that the requirements of the PERA and such legislation, regulations, or measures amending, supplementing or replacing the same are fulfilled with regard to the accounting procedures of the Association and for complying with any request by the Board to enable the Party as a whole to comply with its duties under the said act.

6.7 Notice of meetings

6.7.1 The Chairman of the Association shall give not less than 14 days notice of each meeting of the Executive Council to each member of it and such notice shall

6.7.1.1 State the date time and venue for the meeting;

6.7.1.2 Give an Agenda together with the draft minutes of the last meeting for approval by the Executive Council.

6.7.2 Business not specified in the notice convening the meeting may be considered and dealt with only by leave of the Chairman provided that two-thirds of those present and entitled to vote agree to treat such business as urgent.

6.7.3 In an emergency, and at the absolute discretion of the Chairman of the Association, the Chairman may summon a meeting of the Executive Council at shorter notice to deal only with the business stated in the notice convening the meeting.

SCHEDULE 7 – RULES OF THE CONSERVATIVE PARTY CONSTITUENCY ASSOCIATIONS
(cont)

6.8 Committees of the Association

6.8.1 Any committee established by the Executive Council pursuant to paragraph 6.5.2 above shall adopt Rules which accord with the Constituency Association Guide to Best Practice.

6.8.2 The minutes of any meeting of any Committee of the Association shall be sent to the Chairman of the Association and Agent forthwith after approval.

6.8.3 The Executive Council may resolve to disband any committee of the Association established under paragraph 6.5.2 above at any time and for any reason provided that prior notice of the proposed resolution shall be given in the Agenda for the meeting.

7 WARD OR POLLING DISTRICT BRANCHES

7.1 Branches of the Association may be established in wards or polling districts in the Constituency consisting of all members of the Association resident in or connected with the ward or polling district.

7.2 The Executive Council shall determine the precise number and boundaries of Branches within the Constituency having regard to the particular circumstances of that Constituency. No Branch shall be formed unless so authorised by the Executive Council.

7.3 The functions of a Branch shall be to work to sustain and promote the objects and values of the Party and carry out the objects of the Association within the ward or polling district, subject to the directions of the Executive Council.

Officers of the Branch

7.4 Each Branch shall consist of the following Officers:

7.4.1 A Chairman;

7.4.2 Two Deputy Chairmen, one of whom shall have particular responsibility for co-ordinating the formulation and development of policy ideas and initiatives, and political campaigning within the Branch; and the other shall have particular responsibility for fund-raising and membership within the Branch, and who also may be the Treasurer;

7.4.3 A Treasurer, where the office is not combined into that of one of the Deputy Chairmen;

7.4.4 A Secretary.

7.5 The Officers of the Branch shall be elected at the Annual General Meeting of the Branch in accordance with the Rules for Ward or Polling District Branches annexed hereto.

Branch Committee

7.6 Each Branch shall have a Committee ("The Branch Committee") which shall consist of the Officers and such number of members as is decided by the Branch to be representative of its membership in the Branch and necessary for its adequate working. The Officers shall be elected at the Branch Annual General Meeting.

Funds and property

7.7 The Branch Committee shall have power to raise funds and (subject to any directions of the Executive Council, including a direction preventing a Branch from holding a bank account) to control its funds, but such funds shall belong to the Association. Any property other than cash in hand or monies on current or deposit account at the bank shall be vested in the Trustees of the Association in accordance with the provisions of Paragraph 17.1 below.

SCHEDULE 7 – RULES OF THE CONSERVATIVE PARTY CONSTITUENCY ASSOCIATIONS
(cont)

7.8 Branches shall pay annually to the central fund of the Association a quota agreed upon between the Executive Council and the Branch concerned.

7.9 The Branch Committee shall appoint not less than three signatories for bank and other accounts, of whom any two shall be required to sign any necessary documents.

7.10 All Branch accounts shall be submitted for audit or certification by a person or persons appointed by each Branch and a certified true copy of the duly audited or certificated statements of accounts shall be sent to the Treasurer of the Association or, where that office is combined with that of the Membership Deputy Chairman, to the Membership Deputy Chairman immediately following the Annual General Meeting of the Branch.

7.11 Upon request from the Chairman of the Association or the Executive Council, a Branch shall provide forthwith such information as is requested relating to the affairs of the Branch, including information relating to finances and membership.

Rules of the Branch

7.12 Each Branch of the Association shall adopt Rules for Ward and Polling District Branches in the form annexed to these Rules of Conservative Party Constituency Associations. Such Rules (or any amendments thereto) shall be submitted to the Executive Council for approval.

Power to disband Branches

7.13 The Executive Council shall have power to disband any Branch, subject to the provisions of paragraph 7.14 below, and the entire assets of any disbanded Branch shall belong to the Association, and any assets not already vested in the Trustees of the Association shall be handed over to the Officers of the Association.

7.14 Before any Branch is disbanded, the following procedure shall apply:

7.14.1 Not less than twenty-eight days' notice shall be given in writing to the members of the Branch of the meeting of the Executive Council at which the disbanding of the Branch is to be proposed, inviting the Branch to send not more than two Officers or representatives of the Branch to attend such meeting and show cause why the Branch should not be disbanded.

7.14.2 If, after hearing such Officers or representatives (not exceeding two) of the Branch who may attend the said meeting of the Executive Council, the Executive Council resolves that the Branch shall be disbanded, notice of the resolution shall be given in writing to the members of the Branch and the resolution shall not take effect for a period of fourteen days from the date when notice of the resolution is given.

7.14.3 Within fourteen days of the giving of the notice referred to in paragraph 7.14.2 above (as the case may be), if any six members of the Branch is aggrieved by the decision of the Executive Council, they may appeal to the Area Management Executive (as defined in Part VI of the Constitution) for the Area in which the Association is situated.

7.14.4 Any appeal to the Area Management Executive shall follow such procedure as the Area Management Executive shall in its absolute discretion decide.

SCHEDULE 7 – RULES OF THE CONSERVATIVE PARTY CONSTITUENCY ASSOCIATIONS
(cont)

- 7.14.5 If either the Executive Council or the Branch members who appealed to the Area Management Executive are aggrieved by the decision of the Area Management Executive, they may appeal to the Board which shall follow such procedure to hear the appeal as the Board shall in its absolute discretion decide. The Board shall give a decision on the appeal, in writing, which shall be final and binding on the parties and not subject to review of any kind.
- 8 AGENT**
- 8.1** The Executive Council shall have power to appoint a certificated Agent who shall be responsible to the Executive Council for supervising the work of the Party organisation throughout the constituency.
- 8.2** The Agent shall be a non-voting member of the Executive Council.
- 8.3** The Agent will work with and support the management team of the Association.
- 8.4** The Agent shall receive notices of and be entitled to attend all committee and other meetings of the Association and Branches, but shall not be entitled to vote.
- 8.5** In relation to Agents first employed by the Association before 28th March 1998:
- 8.5.1 there shall be a written contract between the Association and the Agent;
- 8.5.2 the salary shall be based on the recommendation of the Board and shall be negotiated between the Agent and the Officers;
- 8.5.3 the Association shall pay the Agent's expenses and allowances based on the recommendations made from time to time by the Board;
- 8.5.4 the Association shall pay the employer's contribution to the Agent's Superannuation Fund provided that the Agent also pays the appropriate contribution.
- 8.6** In the case of Agents first employed after 28th March 1998, the form and provisions of the contract shall be as determined by the Board.
- 8.7** The Officers of the Association, the Agent and such member of the professional staff of the Party appointed by the Board for the purpose shall agree a Management Development Programme for the Agent.
- 8.8** All decisions on the appointment and termination of employment of the Agent will be discussed jointly between the Officers of the Association and such member of the professional staff of the Party appointed by the Board for the purpose.
- 8.9** The Executive Council shall have the power to appoint such other paid staff as it may think fit.
- 9 ANNUAL GENERAL MEETING**
- 9.1** The Annual General Meeting of the Association shall be held before the end of March each year, being within three months of the Association's financial year, for the following purposes:
- 9.1.1 To receive and adopt the audited or certificated accounts of the Association prepared in accordance with the provisions of paragraph 5.10.1 above;

SCHEDULE 7 – RULES OF THE CONSERVATIVE PARTY CONSTITUENCY ASSOCIATIONS
(cont)

- 9.1.2 To receive and adopt the Constituency Report prepared by Officers of the Association in accordance with Paragraph 5.10.2 above;
- 9.1.3 To elect the Officers in accordance with paragraph 5.4 above;
- 9.1.4 To elect Honorary positions within the Association in accordance with paragraphs 4.1 and 4.3 of these Rules;
- 9.1.5 To appoint auditors or such other persons who may be qualified to certify accounts;
- 9.1.6 To transact such other business as may be brought before it.
- 9.2 Notice of the Annual General Meeting shall be given to each member of the Association at least twenty-one days before the date of the meeting and shall require nominations for Officers and other vacancies to be made and seconded not later than seven clear days before the day of the meeting; provided that if no nomination for a particular office or vacancy is so received, nominations made for that office or vacancy at the meeting shall be valid.
- 10 SPECIAL GENERAL MEETINGS**
- 10.1 A Special General Meeting of the Association may be summoned at any time by**
- 10.1.1 the Chairman of the Association, or
- 10.1.2 upon a petition signed by not less than fifty members of the Association or 10% of the total membership of the Association for the previous year (whichever is less) sent to the Secretary of the Executive Council of the Association requesting him to convene such a meeting; or
- 10.1.3 upon a resolution of the Board of the Party.
- 10.2** Upon the summoning by the Chairman of a Special General Meeting or the receipt by the Secretary of such a petition, or the making of a resolution by the Board, a Special General Meeting shall be held not less than fourteen nor more than twenty-eight days later.
- 10.3** Notice of the Special General Meeting shall be given to every member of the Association. The business of the meeting shall be stated in the notice convening it and no other business shall be discussed.
- 10.4** Where in the judgement of the Officers, or such as are available for consultation, an emergency has arisen demanding an immediate meeting, the period of notice shall be such as they consider appropriate in the circumstances.
- 11 GENERAL MEETINGS**
- 11.1** Notice of the Annual General Meeting and of any other General Meeting of the Association shall be given in accordance with one or other of the following provisions: either
- 11.1.1 by written notification to every member of the Association; or
- 11.1.2 By sending an individual notice
- 11.1.2.1 to each member of the Executive Council; and
- 11.1.2.2 to the Secretary of each Branch and Committee of the Association together with sufficient copies of the notice for distribution; and
- 11.1.2.3 to each Secretary of each subscribing Conservative Club; and by advertising in at least one local newspaper(s) as the Executive Council shall deem appropriate.

SCHEDULE 7 – RULES OF THE CONSERVATIVE PARTY CONSTITUENCY ASSOCIATIONS
(cont)

- 11.2 If any member fails to receive proper or adequate notice, such shall not prevent the holding of the meeting or invalidate any resolutions made or elections undertaken at it.
- 11.3 The Area Chairman (or another member of the Area Management Executive, nominated by the Area Chairman) for the Area in which the Association is situated shall be given notice of and may attend any general meeting of the Association in an advisory and non-voting capacity.
- 11.4 Such person as is appointed by the Board of the Party for the purpose shall be given notice of and may attend any General Meeting of the Association in an advisory and non-voting capacity.
- 12 QUORUM
- 12.1 For all General Meetings of the Association the quorum shall be not less than 50 members or 10% of the total membership of the Association (whichever is less).
- 12.2 The quorum of the Executive Council and of its Committees shall be one-fifth of their respective members, except that the quorum shall in no instance be less than three.
- 12.3 In the event that a General Meeting of the Association be or becomes inquorate, another meeting shall be called not less than 7 nor more than 14 days from the date of the inquorate meeting. Any nominations submitted to the inquorate meeting shall stand as nominations for elections at the quorate meeting.
- 13 VOTING AT MEETINGS
- 13.1 At all meetings of the Association, including meetings of the Executive Council and its Committees, voting shall be by a show of hands in the first instance except that
- 13.1.1 in relation to the election of Officers, and the re-adoption of a sitting Member of Parliament, voting shall be by secret ballot;
- 13.1.2 in relation to any other matter, if either the Chairman (at his discretion) directs or upon one-third of members present and entitled to vote so requesting, the voting shall be by secret ballot.
- 13.2 Except where expressly provided otherwise, any motion at any meeting of the Association, including meetings of the Executive Council and its Committees shall be carried on a majority vote.
- 13.3 The Chairman (or chairman of the meeting) shall have a second or casting vote in all cases where the voting is declared to be equal.
- 14 DISPUTES
- 14.1 The Executive Council may and, if so requested by any Branch of the Association, shall submit any dispute or difference arising in connection with the Association or any of its Branches to the Area Management Executive for the Area within which the Association is situated with a view to the Area Management Executive bringing about a settlement of such dispute or difference. Such submission shall be made within 56 days of notification of the said dispute to the Executive Council.

SCHEDULE 7 – RULES OF THE CONSERVATIVE PARTY CONSTITUENCY ASSOCIATIONS
(cont)

- 14.2 If the Area Management Executive fails to bring about a settlement acceptable to all parties to the dispute or difference, the Executive Council may and, if so requested by any Branch of the Association, shall submit any such dispute or difference to the Board which shall give a decision upon, or take such steps as it thinks fit to bring about a settlement. Any decision given in writing by the Board shall be final and binding on all parties to the dispute or difference and not subject to review of any kind.
- 15 SELECTION OF CANDIDATES
- 15.1 The Executive Council shall when required establish a Candidate Selection Committee, the members of which shall be:
- 15.1.1 The Chairman of the Association;
- 15.1.2 Other members of the Association appointed by the Executive Council in accordance with guidance published by the Committee on Candidates of the Board (as established under Schedule 6 of the Party Constitution);
- 15.1.3 The Agent, who will act as Secretary to the Candidates Selection Committee, and not be entitled to vote;
- 15.1.4 Such person as is appointed by the Board of the Party for the purpose, who shall be invited to attend all meetings of the committee in an advisory capacity and not be entitled to vote.
- 15.2 Selection of Parliamentary Candidates
- 15.2.1 Whenever it may be necessary to initiate the procedure to adopt a Prospective Parliamentary Candidate, the Candidate Selection Committee shall, through the Chairman or other Officer of the Association, act in consultation with the Committee of the Board on Candidates and, as far as is practicable, shall follow the procedure published by the Committee on Candidates of the Board (as established under Schedule 6 of the Constitution). In any case the following procedure shall apply:
- 15.2.2 Where there is no sitting Member of Parliament, the Candidate Selection Committee shall recommend not less than three Candidates for interview by the Executive Council ("the recommended list"). The recommended list shall not be published.
- 15.2.3 Upon receipt of the recommended list, the Executive Council shall nominate not less than two Candidates for consideration by a General Meeting of the Association.
- 15.2.4 Where the Executive Council by secret ballot and with the approval of the Board, agree that it would be in the interest of the Party to reselect their candidate from the previous parliamentary election, the Executive shall present that sole candidate for adoption at a Special General Meeting of the Association called for that purpose.
- 15.2.5 The Chairman of the Association shall convene a General Meeting of the Association which shall select the Prospective Parliamentary Candidate.
- 15.2.6 Sitting Members of Parliament
- 15.2.6.1 A sitting Member of Parliament shall be required to make a written application to the Executive Council should he wish to seek re-adoption to stand again for Parliament or submit such an application if requested by the Executive Council.

**SCHEDULE 7 – RULES OF THE CONSERVATIVE PARTY CONSTITUENCY ASSOCIATIONS
(cont)**

- 15.2.6.2** The motion to re-adopt should be presented to the Executive Council after due notice and not less than two weeks nor more than two months following the receipt of the application by the Member of Parliament and the Member of Parliament invited to attend and speak if he wishes. Voting shall be by secret ballot, counted by two persons agreed by the sitting Member of Parliament and the Chairman of the Association with the result but not the figures declared.
- 15.2.6.3** In the event of a sitting Member of Parliament not securing the assent of the Executive to his re-adoption he will have the right to request a postal ballot of the full membership of the Association. The ballot shall be conducted by the Area Campaign Director with the Chairman of the Association and the sitting Member of Parliament each appointing a Scrutineer. No communication other than:
- (i) the ballot paper and relevant instructions in connection therewith; and
 - (ii) Any communication by the sitting MP (on no more than a single A4 sheet of paper) shall be sent to members of the Association in connection with the ballot.

In the alternative to the procedure contained within para 15.2.6.3 above the sitting Member of Parliament may (at his option) have his name automatically added to the final list to be considered by the General Meeting (in addition to the Candidates nominated by the Executive Council).

- 15.2.7** Should the Parliamentary boundaries of the constituencies be subject to redistribution, then the sitting Member of Parliament shall have the right to submit himself for selection for any constituency which may incorporate any part of his old constituency notwithstanding that there may be a Member of Parliament for another part of the constituency, or for any other constituency where a vacancy is notified, and the procedure for selection shall be as determined by the Board from time to time.

15.3 Selection of Local Government Candidates

- 15.3.1** In the selection of Local Government Candidates, the Executive Council shall either
- 15.3.1.1** maintain an approved list of potential Candidates for Local Government elections, and submit suitable names to Branches for selection by the Branch; whereupon the Branch may proceed to adopt one or more of the Candidates; or
 - 15.3.1.2** allocate Candidates to fight particular wards or divisions; or
 - 15.3.1.3** allow Branches to select the Candidates of their choice but shall approve such selection. Thereafter, the general meeting of the Branch shall adopt the Candidate(s).
- 15.3.2** If the electoral Area extends beyond the Area of a single Branch the foregoing procedure shall be carried out by the Branches concerned, acting jointly, under the direction of the Executive Council.
- 15.3.3** A sitting Councillor shall be required to make a written application to the Executive Council or Branch Committee as appropriate should he wish to seek re-adoption. The procedure for re-adoption shall thereafter take place in accordance with the procedure set out in Paragraph 15.3.1 above.

**SCHEDULE 7 – RULES OF THE CONSERVATIVE PARTY CONSTITUENCY ASSOCIATIONS
(cont)**

- 15.3.4** The decision relating to re-adoption should be reached in reasonable time having regard to the mutual convenience of both the Association and the sitting Councillor.
- 15.3.5** Candidates for principal Local Authorities shall be informed, before being selected, that, if elected, they would be obliged to join the Conservative Councillors Association and pay an annual subscription.

16 SUSPENSION OF THE ACTIVITIES OF AN ASSOCIATION

Upon the calling of a Parliamentary General Election or By-Election in the Constituency, the activities of the Association and of its Branches shall be suspended until after polling day. No resolution shall be necessary to bring this provision into effect.

17 TRUSTEES

- 17.1** All the freehold, leasehold and other property of the Association and its Branches, save only cash in hand and monies on current or deposit account with the bank, shall be vested in not less than two nor more than four Trustees (who shall be members of the Party) appointed to hold office as Trustees by the Association at a General Meeting.
- 17.2** All property of the Association for the time being vested in the Trustees and the proceeds of sale and the income thereof shall be held upon trust for the Association absolutely, and the Trustees shall execute a trust deed in such form as the Board shall from time to time determine and such form as from time to time so determined shall form part of the Mandatory Rules under this Schedule.

18 INTERPRETATION

- 18.1** Schedule 1 of the Party Constitution shall have effect in these Rules.
- 18.2** The Executive Council shall have power to deal with any matter not provided for in these Rules.

19 ALTERATION OF THE RULES

- 19.1** The Mandatory Rules of the Association, within the meaning of Article 42.2 of the Constitution, being those in bold type within these Rules of Constituency Associations shall not be amended or altered other than in accordance with the provisions of Article 92 of the Constitution.
- 19.2** Subject to the provisions of Paragraph 19.1 above, a General Meeting of the Association shall have the power to amend, to add to, or to rescind such rules of the Association which are not Mandatory Rules by a vote in favour of such a resolution consisting of not less than two-thirds of those present and voting at the meeting provided that any such change in the Rules shall not be inconsistent with the Mandatory Rules.
- 19.3** Notice of the proposed alteration must reach the Chairman of the Association in writing at least fourteen days before the day of the meeting. Notice of the proposed alteration shall be given to members of the Association at least seven days before the meeting in accordance with Paragraph 11.1 above.

20 TRANSITIONAL ARRANGEMENTS

- 20.1** Notwithstanding the provisions of Paragraph 5.4 of these Rules, and until 27th March 1999, the first election of Officers of the Association may be at a Special General Meeting of the Association.

20.2 Until the first election of Officers at an Annual General Meeting of the Association in 1999, the Executive Council of the Association may appoint two Officers of the Association to undertake the responsibilities of the Political Deputy Chairman and the Membership Deputy Chairman, as set out in Paragraphs 5.2 and 5.3 of these Rules.

Document n° 92

Auteur : Hammersmith Association of the Conservative Party

Titre : Rules of the Hammersmith Association of the Conservative Party

Date : février 2007

15 SELECTION OF CANDIDATES

15.1 The Executive Council shall when required establish a Candidate Selection Committee, the members of which shall be:

15.1.1 The Chairman of the Association;

15.1.2 Other members of the Association appointed by the Executive Council in accordance with guidance published by the Committee on Candidates of the Board (as established under Schedule 6 of the Party Constitution);

15.1.3 The Agent, who will act as Secretary to the Candidates Selection Committee, and not be entitled to vote;

15.1.4 Such person as is appointed by the Board of the Party for the purpose, who shall be invited to attend all meetings of the committee in an advisory capacity and not be entitled to vote.

15.2 Selection of Parliamentary Candidates

15.2.1 Whenever it may be necessary to initiate the procedure to adopt a Prospective Parliamentary Candidate, the Candidate Selection Committee shall, through the Chairman or other Officer of the Association, act in consultation with the Committee of the Board on Candidates and, as far as is practicable, shall follow the procedure published by the Committee on Candidates of the Board (as established under Schedule 6 of the Constitution). In any case the following procedure shall apply:

15.2.2 Where there is no sitting Member of Parliament, the Candidate Selection Committee shall recommend not less than three Candidates for interview by the Executive Council ("the recommended list"). The recommended list shall not be published.

15.2.3 Upon receipt of the recommended list, the Executive Council shall nominate not less than two Candidates for consideration by a General Meeting of the Association.

15.2.4Where the Executive Council by secret ballot and with the approval of the Board, agree that it would be in the interest of the Party to reselect their candidate from the previous parliamentary election, the Executive shall present that sole candidate for adoption at a Special General Meeting of the Association called for that purpose.

15.2.5The Chairman of the Association shall convene a General Meeting of the Association which shall select the Prospective Parliamentary Candidate.

15.2.6Sitting Members of Parliament

15.2.6.1 A sitting Member of Parliament shall be required to make a written application to the Executive Council should he wish to seek re-adoption to stand again for Parliament or submit such an application if requested by the Executive Council.

15.2.6.2 The motion to re-adopt should be presented to the Executive Council after due notice and not less than two weeks nor more than two months following the receipt of the application by the Member of Parliament and the Member of Parliament invited to attend and speak if he wishes. Voting shall be by secret ballot, counted by two persons agreed by the sitting Member of Parliament and the Chairman of the Association with the result but not the figures declared.

15.2.6.3 In the event of a sitting Member of Parliament not securing the assent of the Executive to his re-adoption he will have the right to request a postal ballot of the full membership of the Association. The ballot shall be conducted by the Area Campaign Director with the Chairman of the Association and the sitting Member of Parliament each appointing a Scrutineer. No communication other than:

(i) the ballot paper and relevant instructions in connection therewith; and

(ii) Any communication by the sitting MP (on no more than a single A4 sheet of paper) shall be sent to members of the Association in connection with the ballot.

In the alternative to the procedure contained within para 15.2.6.3 above the sitting Member of Parliament may (at his option) have his name automatically added to the final list to be considered by the General Meeting (in addition to the Candidates nominated by the Executive Council).

15.2.7Should the Parliamentary boundaries of the constituencies be subject to redistribution, then the sitting Member of Parliament shall have the right to submit himself for selection for any constituency which may incorporate any part of his old constituency notwithstanding that there may be a Member of Parliament for another part of the constituency, or for any other constituency where a vacancy is notified, and the procedure for selection shall be as determined by the Board from time to time.

15.3 Selection of Local Government Candidates

15.3.1In the selection of Local Government Candidates, the Executive Council shall either

15.3.1.1 maintain an approved list of potential Candidates for Local Government elections, and submit suitable names to Branches for selection by the Branch; whereupon the Branch may proceed to adopt one or more of the Candidates; or

15.3.1.2 allocate Candidates to fight particular wards or divisions; or

15.3.1.3 allow Branches to select the Candidates of their choice but shall approve such selection. Thereafter, the general meeting of the Branch shall adopt the Candidate(s) or,

15.3.1.4 adopt the Borough Liaison Committee approach to manage the selection of candidates. These details are outlined in Annex C.

15.3.2If the electoral Area extends beyond the Area of a single Branch the foregoing procedure shall be carried out by the Branches concerned, acting jointly, under the direction of the Executive Council.

15.3.3A sitting Councillor shall be required to make a written application to the Executive Council or Branch Committee as appropriate should he wish to seek re-adoption. The procedure for re-adoption shall thereafter take place in accordance with the procedure set out in Paragraph 15.3.1 above.

15.3.4The decision relating to re-adoption should be reached in reasonable time having regard to the mutual convenience of both the Association and the sitting Councillor.

15.3.5Candidates for principal Local Authorities shall be informed, before being selected, that, if elected, they would be obliged to join the Conservative Councillors Association and pay an annual subscription.

2. Les libéraux

Document n° 93

Auteur : Liberal Democrats

Titre : The Constitution of the federal Party

Date : septembre 2012

ARTICLE 11: Parliamentary Candidates

- 11.1 Each State Party shall establish a Candidates Committee or provide for some or all of its functions to be discharged by another unit or units (and every such unit shall be deemed to be a State Candidates Committee for the purposes of this Article 11). The functions of a State Candidates Committee shall be:
- (a) to make provision for there to be lists of approved candidates for Parliamentary and for European Parliamentary elections;
 - (b) to co-ordinate and regulate the procedure for the selection and adoption of candidates;
 - (c) to identify and publish criteria for the assessment of candidates in the course of the approval and selection processes and to ensure, so far as possible, their consistent application;
 - (d) to provide training for candidates; and
 - (e) to make and from time to time to vary rules for the selection and adoption of prospective Parliamentary and European Parliamentary candidates.
- 11.2 There shall be a Joint Candidates Committee, which shall consist of one representative, with a power of substitution, from each of the State Candidates Committees and shall be chaired by the Chief Whip or nominee from the Parliamentary Party as defined in Article 9.1.
- (a) The Joint Candidates Committee shall co-ordinate the maintenance of standards and the performance of the functions specified in Article 11.1 and it shall meet at least once a year.
 - (b) The Joint Candidates Committee shall co-ordinate the maintenance of standards and the performance of the functions specified in Article 11.1 for the first elections to the House of Lords (or any fully or partially elected replacement second chamber of the Westminster Parliament). If it is not possible for there to be an appropriate constitutional amendment before the first elections the procedures to be adopted for the purposes of article 11.1 shall be based as far as possible on the provisions of clauses 11.5 and 11.9 as appropriate
- 11.3 In deciding whether to enter an applicant on a list, each State Candidates Committee shall take into account:
- (a) the support shown by the applicant for the fundamental values and objectives of the Party;
 - (b) the previous participation by the applicant in the work of the Party or a former Party, both generally and within the relevant State;
 - (c) the need to ensure that the list contains a reasonable balance between both sexes and different age groups, and includes representatives of different social and economic groups and of ethnic minorities; and
 - (d) such other considerations as may be relevant in the circumstances.
- 11.4 The name of any person may be removed from a list by the relevant State Candidates Committee if:
- (a) the Committee has reason to believe that such person:
 - (i) no longer supports the fundamental values or objectives of the Party;
 - (ii) has behaved (whether personally or in connection with the affairs of the Party) in such a way as to be unsuitable to serve as an MP or MEP; or
 - (iii) is unfit, through ill health or otherwise, to conduct an election campaign or to serve as an MP or MEP; or
 - (b) the Committee is satisfied that it would for any other sufficient reason be contrary to the interests of the Party for that person to remain on the list.
- 11.5 The rules for the selection of Westminster candidates shall comply with the following requirements:
- (a) they shall provide for the appointment of a returning officer;
 - (b) only persons whose names are on the list of approved candidates of that State Party can be selected;
 - (c) adequate notice of the commencement of the selection process in each constituency must be given;
 - (d) there must be a procedure for the short-listing of applicants;
 - (e) short-listing shall be carried out by the executive committee of the Local Party or by a short listing sub-committee appointed by it;
 - (f) except where a special reselection process is permitted for a sitting MP or the previous candidate, all short-lists must include a specified minimum number of candidates;
 - (g) a system will be put in place to secure adequate representation of groups having protected characteristics within the meaning of the Equalities Act 2010;
 - (h) the Local Party shall arrange one or more (having regard to the geography of the constituency) hustings meetings at which all short-listed applicants shall be invited to speak and answer questions;
 - (i) the electorate for selection ("the eligible voters") shall subject to the provisions of Article 4.3(a) be the members of the Local Party at a specified date not later than the closing date for submission of applications;
 - (j) there shall be sent to each such member by a specified time (which must not be less than seven days) before the first hustings meeting:
 - i) the names of the short-listed applicants and such information about themselves as may be authorised by the rules;
 - ii) notice of the time and place of the hustings meetings;
 - iii) notice that ballot papers will be distributed to eligible voters present at hustings meetings and will also be delivered to eligible voters who submit a request, subject to such eligible voters being responsible for their return before or at the last hustings meeting, provided that a State Party by its internal procedures may direct that the provisions in this sub-paragraph iii) shall not apply and that instead ballot papers shall be sent to each eligible voter for return before or at the last hustings meeting.
 - (k) a procedure shall be provided for the removal of a candidate who has lost the confidence of the Local Party concerned.

- 11.6 If, following the selection of a prospective Parliamentary candidate, there is an actual or prospective vacancy in the seat, such selection shall cease to have effect and a new selection process shall take place to select a prospective candidate for the by-election.
- 11.7 The rules shall provide that, if a sitting MP indicates a wish to stand at the next General Election:
- (a) a general meeting of the Local Party shall be called and, if the MP is endorsed at the meeting by a majority of those members present and voting by secret ballot, the MP shall thereby be reselected; and
 - (b) if the resolution is defeated, the MP may request a ballot of all members of the Local Party, and shall be reselected if the proposition is supported by a majority of those voting.
- The Chair of the Local Party may (but not within the first two years of a Parliament unless there is a serious possibility of an early election) require the MP to indicate within one month whether or not the MP wishes to stand at the next General Election.
- 11.8 (a) The requirements of Article 11.5 may be modified so far as necessary to accelerate selection if a general or by-election has been called or appears likely to be called in the immediate future.
- (b) If necessary the Joint Candidates Committee shall produce an emergency set of procedures for the first elections to the House of Lords (or any fully or partially elected replacement second chamber of the Westminster Parliament) if an election has been called or is likely to be called in the near future.
- 11.9 The rules for selecting the lists of candidates for European Parliamentary Electoral Regions shall comply with the following requirements:
- (a) they shall provide for the appointment of a returning officer.
 - (b) only persons whose names are on the list of approved candidates of that State Party can be selected.
 - (c) adequate notice of the commencement of the selection process in each region must be given.
 - (d) there must be a procedure for the short-listing of applicants.
 - (e) short-listing shall be carried out by a sub-committee approved by the Regional / State (in Wales & Scotland) Executive(s) of the Euro Region(s), known as the Selection Committee.
 - (f) all short-lists must include more than enough applicants to fill all the vacancies on the list.

- (g) a system will be put in place to secure adequate representation of groups having protected characteristics within the meaning of the Equalities Act 2010.
- (h) the Selection Committee shall arrange one or more (having regard to the geography of the region(s)) hustings meetings at which all short-listed applicants shall be invited to speak and answer questions.
- (i) the electorate for the selection (“the eligible voters”) shall be members of the Local Parties which make up the European Parliamentary Electoral Region at a specified date not later than the closing date for submission of applications.
- (j) the candidates to be included on each list will be determined using STV, as provided in the current edition of “How to conduct an election by the Single Transferable Vote”, published by the Electoral Reform Society. The order in which the candidates will appear on the list will be determined by selection rules which supplement the Electoral Reform Society’s STV rules. The makeup and ordering of the list may be constrained to accommodate gender balance requirements specified by the selection rules of the State Party.
- (k) a provision shall be provided for the removal of a candidate who has lost the confidence of the Regional/State Party/Parties concerned and also the replacement of a candidate who has withdrawn, after the list has been announced.

Document n° 94
Auteur : Liberal Democrats in England
Titre : The Constitution of the Liberal Democrats in England
Date : novembre 2012

THE CONSTITUTIONS OF THE LIBERAL DEMOCRATS

ARTICLE 7: Parliamentary Candidates

- 7.1 Each Regional Party shall have a Candidates Committee elected by the Regional Party by its internal procedures, which shall include persons who have contested a Parliamentary or European Parliamentary election on behalf of the Party within the previous ten years. Two or more Regional Parties may form a single Regional Candidates Committee.
- 7.2 There shall be an English Candidates Committee consisting of
- (a) the Chair, who shall be elected annually by the English Council;
 - (b) the Chair of each Region's Candidates Committee;
 - (c) five ordinary members, who shall be elected by and from the English Council;
 - (d) the Chief Whip or one person appointed by the Chief Whip, being a Member of Parliament for a Constituency in England;
 - (e) one person appointed by the Parliamentary Candidates Association.
- The English Candidates Committee shall, subject to ratification by the English Council, make Standing Orders for the conduct of its business.
- 7.3 The English Candidates Committee and Regional Candidates Committees shall have the functions set out in Article 11.1 of the Federal Constitution, which they shall exercise under the co-ordination of the Joint States Candidates Committee established under Article 11.2 of the Federal Constitution.
- 7.4 The Chair of the English Candidates Committee shall be Liberal Democrats in England's representative on the Joint States Candidates Committee but he or she shall have the power to make a substitution if he or she cannot attend a particular meeting of the Joint States Candidates Committee.
- 7.5 There shall be separate Lists of Approved Candidates in England for Parliamentary and European Parliamentary elections. Applications for inclusion in the Lists shall normally be determined by English Candidates Committee but may be delegated by English Candidates Committee to Regions.
- 7.6 An applicant whose application is refused may request to be reassessed by the English Candidates Committee and may thereafter appeal to the Appeals Panel pursuant to Article 8, but such an appeal may only be on the grounds that the proper procedures have not been applied correctly and reasonably. On an appeal under Article 8 the reasonable and proper exercise of discretion within the powers of the English Candidates Committee shall not be open to review.
- 7.7 The English Candidates Committee or a Regional Candidates Committee may remove any person from a List on any of the grounds specified in Article 11 of the Federal Constitution subject to the appeal procedure set out in Article 7.6.
- 7.8 No person shall be removed from a List without being notified of the grounds upon which the Committee is considering such removal and being given:

THE LIBERALDEMOCRATS IN ENGLAND

- (a) a reasonable time within which to reply and make representations in writing; and
 - (b) a right upon request to a personal hearing before the Committee;
- and such person may thereafter appeal to the Appeals Panel pursuant to Article 8.
- 7.9 There shall be rules for the selection and adoption of prospective Parliamentary and European Parliamentary candidates, candidates for directly elected mayors and candidates for election to other directly elected public posts where the electorate comprises more than a single parliamentary constituency which shall be made and may from time to time be varied by the English Candidates Committee, subject to ratification by the English Council.
- 7.10 If, after the selection of a prospective parliamentary candidate, boundary changes substantially affecting the related constituency come into force, a new selection shall be held if the Regional Candidates Committee so directs.
- 7.11 Each Regional Party shall be responsible for ensuring the selection of candidates for elections to the European Parliament from constituencies within its area. If a European Parliamentary constituency covers more than one Region, the Regional Parties concerned shall agree appropriate arrangements to co-ordinate candidate selection, campaigning and publicity.

Document n° 95

Auteur : Liberal Democrats in England

Titre : Rules for the selection of Westminster parliamentary candidates in England (en ce compris l'annexe D)

Date : novembre 2012

THE LIBERAL DEMOCRATS IN ENGLAND

Rules for the selection of Westminster parliamentary candidates in England⁶

Introduction

Overview of the process

In order to ensure that all constituencies have an appropriately approved and democratically selected candidate for a General Election Article 11 of the Federal Constitution specifies that all states shall agree a fair selection process. These rules govern that process and must be used by all local parties in England for the purpose of selecting parliamentary candidates.

Constituencies starting the process of selection must ask their Regional Candidates' Chair (RCC) to appoint an independent Returning Officer (RO) from outside the constituency. The local party executive will agree the appointment of a shortlisting committee with the Returning Officer. The Returning Officer will then work with the shortlisting committee to ensure that the selection process is completed satisfactorily in accordance with these rules.

Phase 1: The shortlisting committee and Returning Officer work together to prepare an application pack and advertise the seat.



Phase 2: The shortlisting committee scrutinise applications and shortlist applicants for the selection.



Phase 3: The candidates' campaign: members' mailing, leaflets and personal contact. Postal votes applied for and sent out by the Returning Officer.



Phase 4: The hustings meeting, vote and count. The result is declared.

⁶ These rules apply to the selection of candidates for Westminster Parliamentary constituencies. Separate sets of rules apply to the selection of candidates for large single posts and for lists, which can be obtained from candidates@libdem.org.uk.

THE CONSTITUTIONS OF THE LIBERAL DEMOCRATS

The principles underlying these rules

These rules shall be used for the selection of prospective parliamentary candidates in all constituencies in England, with the following exceptions: by-elections, the re-selection of sitting MPs, and constituencies in local parties suspended by the region, where separate processes shall apply (appendix C). In the event of an imminent General Election, the ECC may vary these rules to ensure that all constituencies have an approved candidate in place.

The selection process shall be conducted in accordance with the principles of Liberal Democracy. Everyone involved in the selection must act in such a way as to ensure that the party is not brought into disrepute. In particular, selections must be conducted in a manner that is:

- Democratic
- Accountable
- Inclusive
- Fair
- Robust
- Manageable

Within this one set of rules, there are two tracks: one for potential target seats and one for all other seats. More is expected of potential target seats at all stages of the process but it is accepted that non-target seats can 'opt up' to the more complex rules at any point.

Candidates for selection must make sure that they abide by the candidates' Code of Conduct, the party's data protection rules and PPERA. Where these rules are silent, the Returning Officer will proceed using these principles as a guide. In addition, the ECC may from time to time issue guidance and clarifications to these rules, which must also be derived from these principles.

In these rules, the words, 'must', 'shall' and 'will' refer to mandatory actions.

The words 'may', 'could' and 'should' refer to optional actions.

Phase 1

From the decision to select to the close of applications

In brief

After deciding to start the selection process, the local party executive asks the region to appoint a Returning Officer. The Returning Officer oversees the appointment of the shortlisting committee, agrees selection criteria and the preparation of an application form and a constituency information pack. The seat is advertised on the Party website and elsewhere.

Interested potential applicants will be able to contact a nominated member of the constituency for more information.

In order for their application to be considered by the shortlisting committee applicants must apply to the Returning Officer by the closing date advertised.

Key Principles: the Returning Officer and shortlisting committee should ensure that both the selection criteria and the application process are **inclusive, fair and transparent**.

In detail

A. Getting started

Returning Officers

1. A local party deciding to start the selection process must resolve to do so at a meeting of the local party executive. They must then ask their Regional Candidates' Chair (RCC) for permission to proceed and for an independent, accredited Returning Officer to be appointed. They must provide the name of a contact from the local party with whom the RCC can liaise.
2. The RCC will appoint a Returning Officer from the list of accredited Returning Officers held by the English Candidates' Committee (ECC). The Returning Officer shall not be a member of the local party to which they are to be appointed, nor shall they have any personal interest in the selection.
3. The Returning Officer will:
 - Support the shortlisting committee through the selection process
 - Protect the interests of members
 - Ensure the fair and equal treatment of applicants
 - Ensure that the selection rules are followed
4. Returning Officers may claim reasonable expenses incurred while carrying out their duties. They must claim these as soon as possible after the selection. Claims should be in line with the expense rules in Returning Officers' Guidance.

THE CONSTITUTIONS OF THE LIBERAL DEMOCRATS

5. The Returning Officer must brief the local party executive on the selection process before the appointment of the shortlisting committee.
6. The Regional Candidates Chair (RCC) may appoint a replacement Returning Officer, or a substitute Returning Officer, or deputy Returning Officer(s) for any part of the selection, if this becomes necessary at any time.

Shortlisting committees

7. The shortlisting committee is responsible for managing the selection process in an unbiased way, with support from the Returning Officer. Shortlisting committees will:
 - Agree the criteria for selection
 - Scrutinise applications and shortlist if necessary
 - Arrange and send out the members' mailing
 - Organise and run the members' meeting(s)

Potential target seats will have shortlisting committees comprising five to seven members, all of whom shall be trained.

Non-target seats will have shortlisting committees comprising three to seven members, at least two of whom shall be trained.

8. The composition of the shortlisting committee will be agreed by the Returning Officer who will ensure that:
 - All members of the shortlisting committee are in at least their second continuous year of membership
 - No-one on the shortlisting committee has an interest in the selection beyond that of an ordinary member
 - The committee is representative of the local membership and includes a diverse range of members.
 - Where possible, the committee includes councillors and non-councillors
9. A number of members of the shortlisting committees will be trained in the selection process, either by the Returning Officer, or by an accredited shortlisting committee trainer. Members of the shortlisting committee must not campaign for or against any applicant. They must keep the details of the applications and assessments of applicants confidential and must behave in a fair and unbiased way towards all applicants.
10. The shortlisting committee, and not the local party executive, is responsible for managing the selection. If the local party executive is concerned that the shortlisting committee is failing in its duties then it should raise the matter with the Returning Officer. Decisions of the shortlisting committee must not be altered other than by the RO.
11. The shortlisting committee will elect its own Chair (from among its members) who must have received shortlisting committee training.

B. Preparing to advertise

What kind of candidate are you looking for?

12. The local party executive must provide the shortlisting committee with details of the priorities for the campaign and what they expect the candidate's role will be in achieving these. They may be supported in this by Department of Elections and Skills staff and/or their Regional Campaigns Chair or Officer. They may also be supported in this by the candidate for the last General Election, but he or she must play no further part in the selection process except to help put together the application pack if asked by the selection committee and as an ordinary member of the Local Party.

The shortlisting committee will use these priorities to identify criteria for the selection. These selection criteria will form the basis of the application form and questions at any shortlisting interview, and the shortlisting committee shall decide the minimum acceptable standard for each criteria. The selection criteria will also be included in the members' mailing to assist members in making their decision.

Shortlisting committees in potential target seats will draw up a list of criteria for candidate selection with guidance from the Returning Officer. These should be based on the competency framework used in the candidate assessment centres. Shortlisting committees may use the suggested criteria (see Returning Officers' Guidance) for potential target seats to assist them.

Shortlisting committees in non-target seats will either adopt the suggested selection criteria for non-target seats (see Returning Officers' Guidance), or, with guidance from the Returning Officer may draw up selection criteria in the same manner as target seats.

13. Shortlisting committees, with support from the Returning Officer, will draw up an application form and information pack about the constituency. The information pack must include:

- The current political position, number of members and level of activity of the local party
- The name and contact details for at least one impartial member who can provide applicants with further details
- A copy of the selection criteria
- A draft timetable for the selection
- A copy of the selection rules

Shortlisting committees in potential target seats must ensure that their application form asks questions that test applicants' competency against the selection criteria. They may use the pro forma application form (see Returning Officers' Guidance) for potential target seats to assist them.

Shortlisting committees in non-target seats will adopt the pro forma application form for non-target seats (see Returning Officers' Guidance), or, with guidance from the Returning Officer, may draw up an application form in the same manner as potential target seats.

14. Members of the local party, the candidate for the last General Election and local and regional employees of the party may, at the shortlisting committee's request, assist the shortlisting committee in putting together the application pack, but the shortlisting committee must remain responsible for deciding its final composition. The Returning Officer will send the final application pack to all applicants promptly.
15. The shortlisting committee must advertise the selection on the Party website, including required standard wording (see Returning Officers' Guidance) and should also advertise more widely. Members of the committee, or their nominee(s), may contact approved candidates and invite them to apply. This must be done using a list of approved candidates issued for this purpose by the Candidates' Office to the Returning Officer, who must ensure that invitations to apply are made without undue bias. All shortlisting committees must actively seek applications from as diverse a range of candidates as possible, with the help and guidance of the appropriate diversity bodies within the Party (guidance on who these bodies are is available from the Candidates' Office).

Potential target seats must advertise on the Party website, including extensive information about the seat in addition to the standard wording.

Non-target seats must advertise on the Party website, including the standard wording, but may follow the procedure for potential target seats if they choose.

16. The advertisement on the Party website will be placed by the Returning Officer. The closing date for applications shall not be less than two weeks from the date of the advertisement, but may be longer if the shortlisting committee decide. Applications must be returned to the Returning Officer, who will forward them to the shortlisting committee at the close of applications.
17. The shortlisting committee shall decide whether or not they wish to consider applicants who are not on the Party's approved list but who have submitted an application for approval to the Candidates' Office. If they do wish to consider unapproved applicants, they may wait for applicants to gain approval, but no applicant can proceed to shortlisting unless they are approved.

Deciding who can vote in the selection**In brief**

Membership Services produce a selection register of members at the request of the Returning Officer. This is used to identify members who can vote in the selection and is passed to applicants to enable them to contact members during the campaign. The Returning Officer is responsible for checking its accuracy in conjunction with the local party data officer and for passing it to applicants when the shortlist is published.

In detail

18. The Returning Officer will obtain a list of members, which will be available before the date of publication of the shortlist, from Membership Services. This selection register will contain (where available) each member's name, address, telephone number, email and date of expiry of membership. The use of data in the selection register is subject to the Party's data protection policy. Returning Officers will use the data to identify those eligible to vote in the selection. The cut off date for inclusion on the selection register shall be the date of publication of the advertisement on the Party website, unless there is a delay in selection of more than 6 months, when the Returning Officer shall determine and publish a new cut off date.
19. Members shall only be eligible to vote in a selection if their membership is in at least its second continuous year, they have paid their membership renewal and have reached the age of at least 10 years. Members who have been members continuously since before 26 November 2005 and who are under 10 years of age may also vote in a selection. Eligible Members whose subscriptions are no more than three months overdue shall be entitled to attend any members' meeting but shall only be eligible to vote if they pay their overdue subscription before the date on which applications close.
20. In the case of a local party containing more than one constituency, then the local party constitution must be consulted to determine whether the whole local party or only members in the relevant constituency shall vote in the selection. If the local party constitution is silent then only members in the relevant constituency may vote as long as there are at least 30 members in the constituency.
21. The Returning Officer will provide the selection register to the relevant local party data officer(s) to identify any errors or omissions in the selection register. These should be resolved by the date of publication of the shortlist, so that the register can be passed to applicants promptly at this date. Any further changes should be notified promptly to applicants and the shortlisting committee. Membership Services will warn Data Officers that they must advise Membership Services of any discrepancies in their Local Party's list and encourage their members to pay any over-due subscriptions before the date of close of applications, as the list at that date will be used to decide who will be eligible to vote in the selection.
22. The selection register must be used for:
 - Deciding who can vote in the selection

- Issuing ballot papers
- Sending out the mailing to members
- Any campaigning by applicants or their supporters, who must not use it for any purpose other than the selection.

Phase 2

Deciding on a shortlist for the selection

In brief

When the deadline for applications has passed, the Returning Officer sends all applications to the shortlisting committee, who will assess them against the selection criteria. The shortlisting committee must assure themselves that all shortlisted applicants are suitable to put before the members; it is not the shortlisting committee's job to choose the candidate. In line with the principles, there is a two-track approach to shortlisting, with more stringent requirements placed on potential target seats.

Key principles: in shortlisting, the Returning Officer and shortlisting committee should ensure that the process is **fair, transparent and robust**; all candidates should be dealt with in the same way according to an agreed process.

In detail

Deciding if the selection can go ahead

23. At the close of applications the Returning Officer will pass all applications to the shortlisting committee who will sift applications and reject any that do not meet the selection criteria or reach the minimum standard previously agreed by the shortlisting committee. The Returning Officer must satisfy her or himself that the decisions have been arrived at robustly, fairly and on the basis of evidence in the applications.

Potential target seats must have a final short-list of at least three applicants to proceed. If there are fewer than 3 applicants the Returning Officer will consult the RCC, who shall only allow the selection to proceed if selection is urgent.

Non-target seats may normally proceed to selection with only one applicant (where there was only one applicant who met the selection criteria) but the Returning Officer must be satisfied that the application process was open and fair. If there is any doubt, the RCC should be consulted.

24. Under the Equality Act 2010, political parties are entitled to adopt Selection Arrangements to address an under-representation of groups that share what the Equality Act refers to as a particular 'protected characteristic'. Such Selection Arrangements may involve reserving places on a shortlist for people from such groups. The procedure by which that is done is set out in Appendix D. Where the English Candidates Committee has decided to adopt such Selection Arrangements that have an effect on the composition of the shortlist, those arrangements shall be observed by the Returning Officer and shortlisting committee as if they were contained in this Rule.

25. Subject to there being a sufficient number of applicants from the Leadership Programme, shortlists for potential target seats must include at least two applicants who are members of the Leadership Programme.

26. Where seats are shortlisting if the shortlist diverges significantly from the diversity of the original applicants shortlisting committees must demonstrate to the Returning Officer how the unsuccessful applicants did not meet the minimum selection criteria.

Shortlisting Interviews

Potential target seats must interview all applicants who meet the minimum selection criteria.

They must agree the details of the interviews, including scoring procedure and any tasks, with the Returning Officer in advance.

Non-target seats do not have to hold shortlisting interviews and can publish the list of applicants and proceed to campaign and members' meetings.

Such seats may hold shortlisting interviews in accordance with the rules for potential target seats if they choose.

27. For potential target seats, and for non-target seats which are holding shortlisting interviews, the following rules shall apply:

- a) Questions and tasks (which should adhere to the principles underlying these rules (page 2)) must be agreed in advance with the Returning Officer and be based on the selection criteria
- b) Marking schemes must be agreed in advance with the Returning Officer and shared with applicants
- c) Applicants cannot be asked if they will contribute financially to the campaign and must not offer to do so
- d) Shortlisting committees must not ask applicants for references nor may applicants offer any references or endorsements of their candidature
- e) Final shortlists must comply with positive action requirements (clause 24). If they do not the Returning Officer shall seek advice from the Regional Candidates Chair (RCC). The RCC may require re-advertisement, an extension to the application deadline, or may allow the seat to proceed with a non-standard shortlist
- f) Final shortlists must include at least two members of the Leadership Programme where sufficient applications have been received (clause 25). If necessary, the shortlist shall be extended to include applicants who are part of the Leadership Programme. In making these additions the shortlisting committee shall take into account both their responsibility under clause 11.5 g of the Federal Constitution to show due regard for the representation of ethnic minorities and the applicants' relative scores.

28. On agreeing the shortlist:

- Applicants will be notified of the outcome by the Returning Officer, if possible within the same 24 hour period
- Applicants will be entitled to feedback on their performance from a member of the shortlisting committee
- Details of shortlisting decisions will be confidential to the shortlisting committee, the Returning Officer, the RCC, the ECC Chair and the English Candidates' Office

- The composition of the shortlist shall remain confidential until the deadline for appeals has passed. Any appeal must be made within seven days of the despatch of notification to the applicants of the shortlist
- Shortlisted applicants will be told the location, date and time at which the count will take place

Phase 3

The candidates' campaign and mailing to members

In brief

Once the deadline for appeals against the short-list is past, the local party prepares and sends a members' mailing to all members entitled to vote in the selection. This contains:

- The candidates' manifestos
- The selection criteria
- A postal vote application form
- Details of the members' meeting

Candidates in the selection will be given a copy of the selection register by the Returning Officer and may then contact members in order to promote their candidature. Rules (below) govern how candidates may do this. Local party members eligible to vote may apply to the Returning Officer for a postal vote, in the event that they are not likely to be at the members' meeting(s).

Key principles: the shortlisting committee and Returning Officer should ensure that the campaign is democratic, fair, and manageable.

In detail

The members' mailing

29. A members' mailing shall be produced by the shortlisting committee and approved by the Returning Officer. It must be sent to all members entitled to vote in the selection, all candidates in the selection and the Returning Officer. Shortlisting committees may also decide to send the members' mailing to non-voting members.
30. All candidates must be given the opportunity to include a personal manifesto with the members' mailing. The specification (e.g. paper size, colour etc) for this must be agreed in advance by the shortlisting committee and approved by the Returning Officer. It must be the same for all candidates.
31. The Returning Officer shall notify candidates of the deadline for the mailing in good time in order to allow them to send manifestos for inclusion. Manifestos not received by the deadline will not be included in the members' mailing.
32. The mailing should contain:
 - a) A copy of the selection criteria and a description of the candidate's role (but not necessarily the priorities for the seat if they are politically sensitive)
 - b) A postal vote application form for each voting member
 - c) Details of the members' meeting(s) and how to get there
 - d) Details of how members may gain access to a copy of these rules
 - e) A copy of the manifestos provided by the candidates
33. The mailing is produced and paid for by the local party.

- The mailing shall be posted to members at least 14 days before the date of the (first) members' meeting
- Each member must have their own mailing posted to them separately

The candidates' campaign

34. In addition to the members' mailing candidates may use any means to communicate with members or publicise the campaign except that they (and their supporters) may not comment to the press on what is an internal party selection. All such communications must comply with these rules. Candidates will provide copy or electronic links to the Returning Officer so that all material can be scrutinised if necessary.
35. The amount of money that candidates can spend on their campaign will be limited by an expenditure cap agreed in advance by the shortlisting committee, who will use the suggested limits contained in Returning Officers' Guidance to assist them. Candidates must keep a record of all expenses and receipts, and submit this to the Returning Officer at the conclusion of the selection process. These records must be available for inspection by the other candidates, who can ask the Returning Officer to investigate if they think the limit has been exceeded.
36. The number of direct communications with members (emails, messages or delivered materials) shall be restricted to a manageable (and affordable) number agreed in advance by the shortlisting committee.

Potential target seats should agree extensive limits for direct communication with members to allow candidates to demonstrate their campaigning skills.

Non-target seats may choose to restrict additional communications to one additional piece of paper in addition to limited messages and emails.

Such seats may 'opt up' to the rules for potential target seats if they choose.

37. Candidates and anyone acting on their behalf:
- Must comply with data protection laws, the Party's data protection policy and with PPERA legislation at all times (e.g. candidates must not send group emails which reveal the email addresses of the recipients)
 - Must not use their campaign to denigrate others
 - May use photographs as they wish as long as they comply with these rules and both the copyright holder and the subject(s) of the photograph have given permission
 - Must not use written endorsements of their candidature
 - May allow any supporters to campaign on their behalf but must ensure that all such people comply with these rules
 - Must ensure that their actions, and those of their supporters, comply with the Candidates' Code of Conduct
 - May continue with their normal Party activities and campaigning during the selection
 - Must preserve all campaign material and communication until the selection is complete and the result formally announced and accepted

Postal Votes

38. All voting members who want one may apply for a postal vote. They should apply to the Returning Officer and may use the form supplied with the members' mailing for this purpose. Applications not on the supplied form are acceptable as long as the Returning Officer is satisfied that these are genuine.
39. The Returning Officer will produce and issue ballot papers for postal votes in accordance with these rules (see Returning Officers' Guidance). He/she shall state clearly the last time at which ballot papers can arrive before the members' meeting. Ballot papers not sent in advance may be delivered by hand to the members' meeting.

Phase 4

The members' meeting(s), vote and count

In brief

The shortlisting committee is responsible for organising and running the members' meeting(s) with the guidance of the Returning Officer, who attends the meeting and conducts the count.

The Returning Officer (or his/her aides) issue ballot papers to all voting members who have not been sent a postal vote. Voting takes place at the members' meeting(s) and the count immediately follows voting.

Candidates will be asked by the Returning Officer to sign to say that they accept the result. If the result is not disputed then the Returning Officer will declare the result. In the event that the result is disputed then the declaration will take place later after the conclusion of any appeal.

Key principles: members meetings must be organised in a way that ensures they are **inclusive** (for members and candidates), **democratic** and **fair**.

In detail

The members' meeting

40. The shortlisting committee must arrange at least one members' meeting. All details will be agreed in advance and approved by the Returning Officer who will ensure these are available to applicants in advance of the meeting. At the members' meeting(s) all shortlisted applicants will be invited to:

- Meet members
- Speak
- Answer questions

41. The members' meeting(s) shall be chaired by an impartial member and attended by the Returning Officer.

42. At the members' meeting, candidates:

- a) Must remain in a candidates' waiting room whilst other candidates are speaking (or answering individual questions).
- b) May bring a nominated supporter to the members' meeting(s) who must remain with the candidate at all times. All other supporters must remain in the hall throughout the meeting(s). Mobile phones must be switched off for the duration of the members' meeting(s).
- c) Should at all times abide by these rules and by the Candidates' Code of Conduct.
- d) Should not bring postal ballot papers (other than their own) to the meeting.

43. Following the candidates' speeches the Returning Officer may give permission for the candidates to be questioned by the members in other ways (e.g. a "Question Time" panel or informal mingling) as long as the principles underlying these rules are maintained.

44. The Returning Officer is responsible for overseeing the proper conduct of the meeting(s) and may intervene if he/she considers it necessary. He/she may appoint aides to assist at the meeting(s).

45. Non-voting members of the local party may attend the members' meeting(s) as observers.

The vote and count

46. The vote will be conducted by the alternative vote method (i.e. STV for single candidate elections) according to the instructions in appendix B.

47. The ballot paper will require voting members to rank candidates according to preference (sample ballot paper in Returning Officers' Guidance) and will include the option to re-open nominations (RON) where there are fewer than three candidates.

48. Ballot papers (including all postal ballot papers) will be numbered and the numbers recorded on the selection register.

49. The Returning Officer must be satisfied when issuing ballot papers that members are eligible to vote. If there is any doubt a tendered ballot paper (marked T) will be issued.

50. Eligible members may request a ballot paper, and vote, at any time during the members' meeting.

51. The votes will be counted by the Returning Officer (according to the alternative vote system outlined in appendix B) at the end of the meeting. A representative of the Local Party, all candidates and their nominated supporter may attend.

52. Tendered ballot papers shall be considered at the end of each stage to determine if their inclusion would alter the result. If this is the case the count shall be suspended and will not proceed until it has been decided, by the Returning Officer, whether the tendered papers are eligible.

53. At the end of the count the Returning Officer will notify all candidates of the result and ask them to sign a copy of the results sheet to say they accept the result.

54. In the event that one or more candidates do not accept the result, the result will not be declared immediately. Candidates will have 7 days to submit an appeal in accordance with the current appeals protocol (appendix A). The result will be declared once the deadline for receipt of appeals has passed or once any appeal has been decided.

55. In the event that all candidates accept the result, the Returning Officer will immediately declare it.

Trouble-shooting

In brief

This section explains what will happen in the event of difficulties:

- If an applicant or candidate withdraws
- If it is alleged that a rule has been breached
- If an applicant or candidate has acted in a way that is contrary to the candidates' code of conduct
- If an appeal is lodged against any decision of the returning officer at any stage of the selection

At all times the principles that guide these rules should be referred to when resolving difficulties.

In detail

Applicant or candidate withdrawal

Before the announcement of the shortlist:

Potential target seats may only proceed if more than three applicants remain and if the positive action requirements (rules 24-26) are met.

In other cases the Returning Officer should consult the RCC to consider whether the selection should go ahead with a non-standard shortlist.

For non-target seats no action is required as long as one applicant remains.

However, shortlisting committees may decide not to proceed if fewer than two applicants remain.

56. If a candidate withdraws at any time between announcement of the shortlist and the members' meeting, all other candidates must be notified:

- If the positive action requirements for potential target seats are not maintained the RCC should be consulted
- If the members' mailing has not yet been sent then it should be altered to reflect the new shortlist
- If the members' mailing has been sent and no ballot papers issued then no action need be taken
- If some ballot papers have been issued then new ballot papers should be drawn up (including RON if necessary). At the count, for ballot papers reflecting the original shortlist, preferences for withdrawn candidate(s) shall be transferred when counting.

57. If a candidate withdraws at the members' meeting existing ballot papers will be used and an explanation given to the members with instructions to delete the withdrawn candidate.

58. If a winning candidate withdraws before they have signed their acceptance of the result then there will be a recount.

Breaches of the rules

59. If applicants/candidates or members of the local party believe a selection rule has been breached they should:

- Put their concerns in writing to the Returning Officer
- Identify the rule they believe has been breached
- Provide details of the circumstances of the breach
- Explain the effect of the breach

60. Once they have been notified of alleged breaches of the rules (rule 61, above) the Returning Officer will:

- Investigate the situation
- Make a formal ruling, notifying the complainant, all applicants/candidates and the shortlisting committee of the details of this.

61. If it is alleged that any candidate has behaved in a way that is contrary to the Candidates' Code of Conduct the Returning Officer shall consult the RCC who shall investigate the allegation.

62. Anyone wishing to appeal a Returning Officer's ruling shall do so using the process laid down in Rules for the Conduct of Appeals (appendix A)

63. If an appeal is lodged, the Returning Officer shall immediately suspend the selection and inform the RCC, all applicants/candidates, the shortlisting committee and the English Candidates' Office.

THE LIBERAL DEMOCRATS IN ENGLAND

| | |
|------------------------|--|
| Candidates | Those applicants who are shortlisted |
| ECC | English Candidates' Committee |
| Members' meeting | A meeting of members in a constituency, where candidates speak and are asked questions, and voting may take place. |
| PPC | Prospective Parliamentary Candidate |
| PPERA | Political Parties, Elections and Referendums Act |
| Publications | Includes electronic as well as printed media being offered to members |
| RCC | Regional Candidates' Chair |
| RO | Returning Officer |
| RON | Re-open nominations – an option available on a ballot paper in the case of non-standard shortlists |
| Selection register | List of members eligible to vote in a selection |
| The Party | Liberal Democrat Party |
| Written | Post, fax, e-mail, or hand delivered unless specifically stated otherwise. |
| Strategic Seats Team | The team within the Elections & Skills department responsible for the Party's Strategic Seats programme (formerly known as Priority or Target Seats programme) |
| Potential Target Seat* | A seat that has been identified by the Strategic Seats Team as being potentially eligible for inclusion in the Strategic Seats programme |
| Non-Target Seat* | Any seat which is not a potential target seat |

* (Please note that none of these seat categories are fixed; all are based upon performance and the category of a seat may change within an electoral cycle)

THE CONSTITUTIONS OF THE LIBERAL DEMOCRATS

Appendix D: Positive Action through Selection Arrangements

1. The Equality Act 2010 permits a political party to take positive action through the use of 'Selection Arrangements' to address the under-representation of certain groups. The committees within the Party that are responsible for the governance of selections are encouraged to consider whether to adopt such 'Selection Arrangements'. For the purposes of the Parliamentary selections, that body is the English Candidates Committee. The following process should be followed when doing so.
2. The committee should first consider the composition of the present Liberal Democrat group within the relevant body for which candidates for election are being selected. The committee should identify which, if any, groups are under-represented in the body concerned as compared to the general population, by reference to the following 'protected characteristics'
 - (a) Disability
 - (b) Race/Ethnicity
 - (c) Sex/Gender
 - (d) Gender re-assignment
 - (e) Sexual Orientation
 - (f) Age,
 - (g) Religion/Belief
3. The committee should decide whether or not it wishes to take positive action to address any under-representation that it has found. If so, it must identify the arrangements that it wishes to make in order to address that under-representation. Advice may be taken from the Head of Compliance or Head of Diversity in that regard.
4. The committee must ensure that any arrangements that it wishes to make are a reasonable means of achieving that end.
5. Where 'Selection Arrangements' are adopted, they must be noted on the attached form and counter-signed by the Head of Compliance or the Head of Diversity on behalf of the Chief Executive.

3. Le Labour Party

Document n° 96
Auteur : Labour Party
Titre : Constitution
Date : 1907

THE LABOUR PARTY.

CONSTITUTION

(As revised under the authority of the Belfast Conference, 1907).

ORGANISATION.

I.—AFFILIATION.

- 1.—The Labour Party is a Federation consisting of Trade Unions, Trades Councils, Socialist Societies, and Local Labour Associations.
- 2.—A Local Labour Association in any constituency is eligible for affiliation, provided it accepts the Constitution and policy of the Party, and that there is no affiliated Trades Council covering the constituency, or that, if there be such Council, it has been consulted in the first instance.
- 3.—Co-operative Societies are also eligible.

II.—OBJECT.

- 1.—To organise and maintain a Parliamentary Labour Party, with its own whips and policy.
- 2.—To secure the election of Candidates for whose candidatures an affiliated Society has made itself financially responsible, and who have been selected by a regularly convened conference in the constituency.

III.—CANDIDATES AND MEMBERS.

- 1.—Candidates and Members must accept this Constitution; agree to abide by the decisions of the Parliamentary Party in carrying out the aims of this Constitution; appear before their constituencies under the title of Labour Candidates only; abstain strictly from identifying themselves with or promoting the interests of any Party not eligible for affiliation; and they must not oppose any Candidate recognised by the Executive Committee of the Party.
- 2.—Candidates must undertake to join the Parliamentary Labour Party, if elected.

IV.—THE EXECUTIVE.

The Executive shall consist of thirteen members, nine representing the Trade Unions, one the Trades Councils and Local Labour Associations, and three the Socialist Societies, and shall be elected by ballot at the Annual Conference by their respective sections.

V.—DUTIES OF THE EXECUTIVE.

- The Executive Committee shall
- 1.—Appoint a Chairman, Vice-Chairman, and Treasurer, and shall transact the general business of the Party;
 - 2.—Issue a list of its Candidates from time to time, and recommend them for the support of the electors;
 - 3.—Report to the affiliated organisation concerned any Labour Member, Candidate or chief official who opposes a Candidate of the Party, or who acts contrary to the spirit of this Constitution;
 - 4.—And its members shall strictly abstain from identifying themselves with or promoting the interests of any Party not eligible for affiliation.

[P.T.O.]

VI.—THE SECRETARY.

The Secretary shall be elected by the Annual Conference, and shall be under the direction of the Executive Committee.

VII.—AFFILIATION FEES AND DELEGATES.

- 1.—Trade Unions and Socialist Societies shall pay 15s. per annum for every thousand members or fraction thereof, and may send to the Annual Conference one delegate for each thousand members.
- 2.—Trades Councils and local Labour Associations shall pay £1 10s. per annum, irrespective of membership, and shall be entitled to send one delegate to the Annual Conference, but they may send one additional delegate for every additional 10s. paid as affiliation fee.
- 3.—In addition to these payments a delegate's fee to the Annual Conference may be charged.

VIII.—ANNUAL CONFERENCE.

The Executive Committee shall convene a Conference of its affiliated Societies in the month of January each year.

Notice of resolutions for the Conference and all amendments to the Constitution shall be sent to the Secretary by November 20th, and shall be forthwith forwarded to all affiliated organisations.

Notice of amendments and nominations for Secretary and Executive shall be sent to the Secretary by December 15th, and shall be printed on the agenda.

IX.—VOTING AT ANNUAL CONFERENCE.

There shall be issued to affiliated Societies represented at the Annual Conference voting cards as follows:

- 1.—Trade Unions and Socialist Societies shall receive one voting card for each thousand members, or fraction thereof paid for.
 - 2.—Trades Councils and Local Labour Associations shall receive one card for each delegate they are entitled to send.
- Any delegate may claim to have a vote taken by card.

PARLIAMENTARY FUND.

I.—OBJECT.

To assist in paying the election expenses of Labour Candidates and in maintaining Members of the Parliamentary Labour Party.

II.—AMOUNT OF CONTRIBUTION.

Affiliated Societies, except Trades Councils and Local Labour Associations, shall pay a contribution to this fund at the rate of 4d. per member per annum, not later than the last day of each financial year.

III.—TRUSTEES.

The Executive Committee of the Party shall, from its number, select three to act as Trustees, any two of whom, with the Secretary, shall sign cheques.

IV.—EXPENDITURE.

- 1.—Maintenance.—All Members elected under the auspices of the Labour Party shall be paid from the Fund an equal sum not to exceed £200 per annum, provided that this payment shall only be made to Members whose candidatures have been promoted by Societies which have contributed to this Fund: provided further that no payment from this Fund shall be made to a Member or Candidate of any Society which has not contributed to this Fund for one year, and that any Society over three months in arrears shall forfeit all claim to the Fund on behalf of its Members or Candidates, for twelve months from the date of payment.
- 2.—Returning Officers' Expenses.—Twenty-five per cent. of the returning officers' net expenses shall be paid to the Candidates, subject to the provisions of the preceding clause, so long as the total sum so expended does not exceed twenty-five per cent. of the Fund.
- 3.—Administration.—Five per cent. of the annual income of the Fund shall be transferred to the General Funds of the Party to pay for working expenses of the Fund.

Document n° 97

Auteur : Labour Party

Titre : Constitutions and Rules for Local Labour Parties

Date : 1912

17

THE LABOUR PARTY.

Constitutions and Rules

FOR

Local Labour Parties.

18

CONTENTS.

Constitution and Rules for Local Labour Parties.

Set.

- A.—For Local Labour Parties in single and undivided Borough Constituencies.
- B.—For Divisional Labour Parties in single-Member County Divisions.
- C.—For Local Labour Parties in Municipal Boroughs and Urban District areas within County Divisions.
- D.—For Central Labour Parties in Divided Boroughs.
- E.—For Local Labour Parties in the constituencies within Divided Boroughs.

19

MEMORANDA.

The attention of Local Labour Parties and Trades Councils is specially called to sub-sections 2 and 3 of Section 8 (Affiliation Fees) of the Constitution of the Labour Party. **As a condition of affiliation the following provisions must be observed by Local Labour Parties and Trades Councils.**

1. **Local Labour Parties must adopt the constitution and rules applicable to their area as a condition of affiliation.** Local Labour Parties in single and undivided Borough Constituencies, in single-Member County Divisions, and in Divided Boroughs, affiliate to the National Party. Local Labour Parties in municipal boroughs and urban district areas within County Divisions affiliate to the Divisional Labour Party.

2. Trades Councils, affiliated under Section 8, clause *b*, of the Party Constitution, must incorporate the rules applicable to their area in the local Constitution.

3. Complete copies of the rules of Trades Councils and Local Labour Parties must accompany the application for affiliation, and all alterations of rules must be notified to the Head Office with the next payment of affiliation fees.

4. **Trades Councils and Local Labour Parties may adopt additional rules to cover special local purposes,** peculiar local conditions, and industrial objects not included in the scope of these rules, provided always that **such local rules shall not be inconsistent with the constitution of the Labour**

Party nor be contrary to the provisions contained in these rules.

5. Where Local Labour Parties and Trades Councils are amalgamated, or where no Trades Council exists, and the Local Labour Party decides to include industrial objects, the following additional rules are recommended, but the adoption of such rules is optional.

OBJECTS.

Industrial.—To provide the workers with a means of education upon Labour questions, and to keep an oversight on all matters affecting the interests of Labour, and to discharge the functions of a Trades Council.

MANAGEMENT.

The Industrial objects shall be carried out by an Industrial Committee acting as the Trades Council. The Industrial Committee shall consist of the delegates from the affiliated Trades Union branches, and shall meet monthly or as required. Only Trade Union branches shall be entitled to representation on the Industrial Committee, and all purely industrial and Trade Union matters shall be dealt with by this Committee. Where political action is necessary in connection with such industrial matters, the Industrial Committee shall make, through the representatives of the Trades Union Section to the Executive Committee and the delegates to the General Committee, recommendations with regard to the political action necessary.

Set A.

THE LABOUR PARTY.

RULES AND CONSTITUTION

(For single and undivided Borough Constituencies. Trades Councils in such Boroughs affiliated under Section 8, clause b, of the Constitution must incorporate these rules in the local Constitution.)

MEMBERSHIP.

1. The Party shall consist of affiliated Trade Union branches, the Trade Council, Socialist Societies, Co-operative Societies having members within its area; also individuals (men and women) willing to work for the objects and subscribe to the Constitution and Programme of the Labour Party.

OBJECTS.

2. To unite the forces of Labour within the constituency, and to secure the return of Labour representatives to Parliament and upon Local Government bodies.

MANAGEMENT.

3. The management of the Party shall be in the hands of a General Committee which shall consist of six sections, viz. :—

(a) Representatives of branches of Trade Unions.

(b) Representatives of Co-operative Societies.

(c) Representatives of branches of other societies eligible for affiliation.

(d) Representatives of the Trades Council.

(e) Individual men, and

(f) Individual women, all of whom must be willing to abide by the Rules of the Labour Party.

4. The basis of representation to the General Committee shall be :—

(a) Branches of Trade Unions, one representative for every 100 members, or part thereof, with a maximum of five representatives from any one branch.

(b) Co-operative Societies shall be entitled to representation on the same basis as Trade Unions, i.e., one for each 100 members, or part thereof, with a maximum of five representatives from any one Society. Where such membership exceeds 5,000 the basis of representation shall be arranged subject to the approval of the National Executive.

(c) Branches of other societies on the same basis as clause a.

(d) Trades Council, not exceeding five in number.

(e) Individual men, such number not exceeding ten, as may be elected by the Section. If the Section comprises more than 1,000 members, then not exceeding one per 100 such members.

(f) Individual women, ditto.

The Ward Secretaries shall be *ex officio* members of Sections (e) or (f).

For the purpose of electing the representatives for (e) and (f), the Executive Committee shall each year convene a meeting of the members of these sections seven days prior to the Annual Meeting of the Labour Party. The sections shall also be empowered to hold separate meetings as occasion may require.

CONTRIBUTIONS.

5. Contributions, to be payable on the last day in June and December, shall be :—

(a) Trade Union branches and Co-operative Societies shall contribute at the minimum rate of 2d. per member per annum, by yearly or half-yearly payments.

(b) Socialist societies and Trades Council an annual sum of not less than 10s.

(c) Individual male members shall contribute a minimum sum of 1s. per annum, and female members a minimum sum of 6d. per annum.

OFFICERS.

6. The Officers, the Executive Committee, and two Auditors shall be elected at the Annual Meeting of the General Committee.

(a) The Officers shall be the President, two Vice-Presidents, Treasurer, Financial Secretary, and Secretary.

(b) The Executive Committee shall consist of the officers and sixteen members who shall be elected on the following basis: three from the sections *a, b, c, e, f,* and one from section *d*.

(c) The Secretary shall be present at and record minutes of all general and E.C. meetings. He shall conduct all correspondence and prepare an Annual Report. He shall receive such remuneration that may be decided upon by the E.C.

(d) The Chairman shall preside at all general and E.C. meetings, and sign all minutes after confirmation. In his absence his place shall be taken by one of the Vice-Presidents in order of seniority.

(e) The Treasurer shall keep an account of all moneys received from the Financial Secretary and prepare an Annual Balance Sheet. All money shall be deposited in the bank. Cheques to be signed by the Chairman and the Treasurer.

(f) The Financial Secretary shall collect and keep a correct record of all contributions of affiliated societies and individual members, and shall pay over to the Treasurer, at least monthly, all moneys received by him. He shall endeavour to obtain a complete record of the members of all affiliated branches (together with full addresses) in addition to those of the Individual Members. The list should be compiled for ward purposes, and each Ward Secretary should be supplied with a complete list of Members resident in his Ward.

WARD COMMITTEES.

7. Ward Committees shall be established in each Ward of the Borough, and include all members of the affiliated branches and individual members resident, or having a place of business, within the Ward. Each Ward Committee shall appoint its own Ward Secretary and any other officials. Ward Committees shall undertake the work of maintaining the necessary machinery for carrying on any election within the area of the Ward, and, with the approval of the Executive Committee of the Party, shall arrange for propaganda work.

ANNUAL MEETING.

8. The Annual Meeting of the General Committee shall be held in April, of which 28 days' notice shall be given, stating as far as possible the nature of the business to be transacted. Special Meetings may be called at the discretion of the E.C., or by the written request to the Secretary of at least three affiliated branches or societies, or ten individual members. Seven days' notice of special meetings to be given to the delegates.

CANDIDATURES.

9. Candidates of the Party for local elections are to be nominated to the Executive Committee by affiliated societies, or by the individual sections, and shall before standing receive the endorsement of the General Committee. The Committee shall have the power to refuse

endorsement if it thinks fit, and may itself nominate a candidate when no other nomination has been made. A list of the candidates so nominated shall be submitted to the Ward Committee where the General Committee have approved a contest, and the candidate or candidates shall be selected at a joint conference of the Ward Committee and the General Committee.

The Executive Committee of the Party shall have the final decision in case of dispute.

10. The normal procedure with regard to a Parliamentary Candidature will, when there is no special urgency, be as under:—

(a) The desirability of contesting the constituency should first be considered by the Executive Committee, in consultation with the National Executive and the Party Officers.

(b) If it is thought expedient to contest the constituency, the matter should be, unless time does not permit, brought before the General Committee, with a view to nominations being invited.

(c) The representative of any affiliated organisation, or the individual Sections, and also the Executive Committee itself, may nominate any person for consideration as Parliamentary Candidate subject (i.) to having obtained such person's consent; (ii.) in the case of nomination on behalf of any organisation, to having obtained the sanction of the Executive Committee thereof.

(d) The nominations so made shall be laid before a specially summoned meeting of the General Committee to determine which person, if any, shall be recommended to the National Executive for approval as the Labour Candidate.

(e) Where no nominations are made, or where time does not permit of formal procedure, the National Executive may take steps, in consultation with the Local Executive, to secure the nomination of a Parliamentary Candidate where this is deemed advisable.

11. Every Parliamentary Candidate must undertake to stand as "Labour Candidate" independent of all other political parties, and, if elected, join the Parliamentary Labour Party.

MISCELLANEOUS.

12. The general provisions of the National Labour Party as stated in the Constitution and the Standing Orders shall apply to this organisation. This shall include the payment of affiliation fees, election of delegates to the Party Conferences, nominations for the Executive Committee, etc., and resolutions or amendments for the Conference Agenda.

13. Members of affiliated organisations claiming exemption from political contributions under the Trade Union Act, 1913, shall not be entitled to act as delegates.

Document n° 98
Auteur : Labour Party
Titre : Party Constitution and Standing Orders
Date : 1929

Clause IX.—Parliamentary Candidatures

1. The National Executive Committee shall co-operate with the Constituency Labour Party for each constituency in selecting a Labour Candidate for any Parliamentary Election.

2. The selection of Labour Candidates for Parliamentary Elections shall be made in accordance with the procedure laid down by the Annual Party Conference in the rules which apply to Constituency and Central Labour Parties.

3. The selection of Labour Candidates for Parliamentary Elections shall not be regarded as completed until the name of the person selected has been placed before a meeting of the National Executive Committee, and his or her selection has been duly endorsed.

4. No Parliamentary Candidature shall be endorsed until the National Executive Committee has received an undertaking by one of its affiliated organisations (or is otherwise satisfied) that the election expenses of the Candidate are guaranteed.

5. Labour Candidates for Parliamentary Elections duly endorsed by the National Executive Committee shall appear before the electors under the designation of "Labour Candidate" only. At any Parliamentary General Election they shall include in their Election Addresses and give prominence in their campaigns to the issues for that Election as defined by the National Executive Committee in its Manifesto.

6. At a Parliamentary By-Election a duly-endorsed Labour Candidate shall submit his or her Election Address to the National Executive Committee for approval. The National Executive Committee, whenever it considers it necessary, shall give advice and guidance on any special issue to be raised, or in the conduct of the Campaign during such By-Election.

7. **No person may be selected** as a Parliamentary Labour Candidate by a Constituency Labour Party, and no candidature may be endorsed by the National Executive Committee, **if** the person concerned

(a) **is not a member of the Party** within the terms of Clause III hereof; or

(b) is a member of a Political Party or organisation ancillary or subsidiary thereto declared by the Annual Party Conference or by the National Executive Committee in pursuance of Conference decisions to be ineligible for affiliation to the Labour Party; or

(c) does not accept and conform to the Constitution, Programme, Principles and Policy of the Party.

8. Candidates who are elected shall act in harmony with the Constitution and Standing Orders of the Party in seeking to discharge the responsibilities established by Parliamentary practice.

Document n° 99
Auteur : Labour Party
Titre : Party Constitution and Standing Orders
Date : 1950

Clause IX.—PARLIAMENTARY CANDIDATURES

(1) The National Executive Committee shall co-operate with the Constituency Labour Party for each Constituency in selecting a Labour Candidate for any Parliamentary Election.

(2) The selection of Labour Candidates for Parliamentary Elections shall be made in accordance with the procedure laid down by the Annual

(7) **No person may be selected** as a Parliamentary Labour Candidate by a Constituency Labour Party, and no Candidate may be endorsed by the National Executive Committee, **if** the person concerned :—

(a) **is not an Individual Member of the Party** and, if eligible, is not a member of a **Trade Union** affiliated to the Trades Union Congress or

Party Conference in the Rules which apply to Constituency and Central Labour Parties.

(3) The selection of Labour Candidates for Parliamentary Elections shall not be regarded as completed until the name of the person selected has been placed before a meeting of the National Executive Committee, and his or her selection has been duly endorsed.

(4) No Parliamentary candidature shall be endorsed until the National Executive Committee has received an undertaking by one of its affiliated organisations (or is otherwise satisfied) that the election expenses of the Candidate are guaranteed.

(5) Labour Candidates for Parliamentary Elections duly endorsed by the National Executive Committee shall appear before the electors under the designation of "Labour Candidate" only. At any Parliamentary General Election they shall include in their Election Addresses and give prominence in their campaigns to the issues for that Election as defined by the National Executive Committee in its Manifesto.

(6) At a Parliamentary By-Election a duly-endorsed Labour Candidate shall submit his or her Election Address to the National Executive Committee for approval. The National Executive Committee, whenever it considers it necessary shall give advice and guidance on any special issue to be raised, or in the conduct of the Campaign during such By-Election.

Document n° 100

Auteur : Labour Party

Titre : Constitution and Rules for Constituency Labour Parties in Single and Undivided Boroughs : Model Rules (set A)

Date : 1950

Clause XII.—PARLIAMENTARY CANDIDATES

(1) The desirability of contesting the Constituency for Parliament shall be considered by the Executive Committee of this Party in consultation with the National Executive Committee or its officers prior to the procedure laid down in this Clause being set in motion.

(2) If it is thought expedient to contest the constituency the General Committee shall be

asked to give authority to the Executive Committee of this Party in co-operation with the National Executive Committee to secure nominations for the candidature.

(3) The normal procedure shall be as follows :

(a) A circular, in terms prescribed by the National Executive Committee shall be sent to affiliated and Party organisations entitled to appoint delegates to the General Committee inviting nominations. Such nominations to be made within a period of time and under conditions mentioned therein.

(b) Affiliated and Party organisations entitled to appoint delegates to the General Committee, and the Executive Committee of this Party, may nominate an individual member or a member of an affiliated organisation of the Labour Party who is not disqualified under the Constitution of that Party, or under the decisions of its Party Conference as a Parliamentary Candidate.

(c) No nomination shall be valid unless made on the form in terms prescribed by the National Executive Committee and bearing thereon the consent in writing of the member nominated. In the event of the name of a member nominated being on the official panel of available Parliamentary Candidates of an affiliated organisation the consent in writing of the Executive Committee thereof must also be obtained and sent in with the form of nomination.

(g) The selection of a prospective Parliamentary candidate shall not be regarded as completed until the name of the member selected has been placed before a meeting of the National Executive Committee, and his or her selection has been duly endorsed. Until such endorsement has been received this Party shall not introduce its prospective candidate to the public.

(4) Where no valid nominations are received, or when an emergency arises, or when the Executive Committee of this Party or the National Executive Committee are of opinion that the interests of the Labour Party demand the suspension of the procedure laid down in Section 3 of this Clause, normal procedure may be dispensed with after consultation and agreement between the Executive Committee of this Party and the National Executive Committee.

(5) If a Parliamentary by-election occurs in the Constituency the procedure laid down in Section 3 of this Clause shall be suspended and the National Executive Committee shall co-operate with the Executive Committee of this Party in the nomination of a candidate. The National Executive Committee may, if it deems it necessary in the interests of the Labour Party, advise the Executive Committee of this Party to select a nomination it may submit to it. The National Executive Committee may also give advice and guidance on any special issue to be raised or in the conduct of the campaign during the by-election.

(d) Prior to a meeting of the General Committee being called to consider the nominations the Executive Committee of this Party shall consult with the National Executive Committee or its officers to determine the validity of the nominations received.

(e) The Executive Committee of this Party may tender such advice as it deems necessary to the General Committee on the nominations found to be valid, and may suggest to the General Committee the manner in which they shall be dealt with provided that all valid nominations shall be placed before that body for its consideration at an ordinary meeting. The notice calling such meeting must indicate the business to be transacted. The General Committee shall then fix a date for a special meeting to decide which nomination, if any, shall be submitted to the National Executive Committee for endorsement as prospective Parliamentary candidate.

(f) The special meeting of the General Committee to select a prospective candidate shall be convened by circular in terms prescribed by the National Executive Committee. It may be attended by an officer of the National Executive Committee or by a special representative appointed for the purpose. When a vote is necessary to determine which nomination is to be sent to the National Executive Committee for endorsement it shall be taken by ballot on the basis of one delegate one vote.

(6) In accordance with the Constitution of the Labour Party the General Committee of this Party or the Executive Committee of a nationally affiliated organisation shall by resolution formally accept responsibility for the election expenses of the prospective candidate selected and a copy of such resolution shall be attached to the application of the constituency party to the National Executive Committee for endorsement.

(7) If at any time this Party is represented in Parliament by a Member of the Parliamentary Labour Party procedure for the selection of a prospective Parliamentary candidate shall not be set in motion until an election is imminent when Section 4 of this Clause shall apply unless :

(a) Such representative intimates his or her intention to retire, or

(b) The General Committee on securing a mandate from its affiliated and Party organisations intimates by resolution its desire that he or she must retire.

(8) An election shall cancel any Parliamentary candidature.

(9) Every Parliamentary candidate must undertake to stand as "Labour Candidate" independent of all other political Parties and, if elected, join the Parliamentary Labour Party.

(10) This Clause shall be read with Clause IX of the Constitution of the Labour Party, and the provisions of the latter shall apply to this Party.

Document n° 101

Auteur : Labour Party

Titre : Constitution and Rules for Constituency Labour Parties in Single and Undivided Boroughs : Model Rules (set A)

Date : 1972

Clause XII.—PARLIAMENTARY CANDIDATES

(1) The desirability of contesting the Constituency for Parliament shall be considered by the Executive Committee of this Party in consultation with the National Executive Committee or its officers prior to the procedure laid down in this Clause being set in motion.

(2) If it is thought expedient to contest the constituency the General Committee shall be asked to give authority to the Executive Committee of this Party in co-operation with the National Executive Committee to secure nominations for the candidature.

(3) The normal procedure shall be as follows:—

(a) A circular, in terms prescribed by the National Executive Committee shall be sent to affiliated and Party organisations entitled to

appoint delegates to the General Committee inviting nominations. Such nominations to be made within a period of time and under conditions mentioned therein.

(b) Affiliated and Party organisations entitled to appoint delegates to the General Committee and the Executive Committee of this Party, may nominate an individual member or a member of an affiliated organisation of the Labour Party who is not disqualified under the Constitution of that Party, or under the decisions of its Party Conference as a Parliamentary Candidate.

(c) No nomination shall be valid unless made on the form in terms prescribed by the National Executive Committee and bearing thereon the consent in writing of the member nominated. In the event of the name of a member nominated being on the official panel of available Parliamentary Candidates of an affiliated organisation the consent in writing of the Executive Committee thereof must also be obtained and sent in with the form of nomination.

(d) Prior to a meeting of the General Committee being called to consider the nominations the Executive Committee of this Party shall consult with the National Executive Committee or its officers to determine the validity of the nominations received.

(e) The Executive Committee of this Party may tender such advice as it deems necessary

to the General Committee on the nominations found to be valid, and may suggest to the General Committee the manner in which they shall be dealt with provided that all valid nominations shall be placed before that body for its consideration at an ordinary meeting. The notice calling such meeting must indicate the business to be transacted. The General Committee shall then fix a date for a special meeting to decide which nomination, if any, shall be submitted to the National Executive Committee for endorsement as prospective Parliamentary candidate.

(f) The special meeting of the General Committee to select a prospective candidate shall be convened by circular in terms prescribed by the National Executive Committee. It may be attended by an officer of the National Executive Committee or by a special representative appointed for the purpose. When a vote is necessary to determine which nomination is to be sent to the National Executive Committee for endorsement it shall be taken by ballot on the basis of one delegate one vote.

(g) The selection of a prospective Parliamentary candidate shall not be regarded as completed until the name of the member selected has been placed before a meeting of the National Executive Committee, and his or her selection has been duly endorsed. Until such endorsement has been received this Party shall not introduce its prospective candidate to the public.

(4) Where no valid nominations are received, or when an emergency arises, or when the Executive Committee of this Party or the National Executive Committee are of opinion that the interests of the Labour Party demand the suspension of the procedure laid down in Section 3 of this Clause, normal procedure may be dispensed with after consultation and agreement between the Executive Committee of this Party and the National Executive Committee.

(5) If a Parliamentary by-election occurs in the Constituency the procedure laid down in Section 3 of this Clause shall be suspended and the National Executive Committee shall co-operate with the Executive Committee of this Party in the nomination of a candidate. The National Executive Committee may, if it deems it necessary in the interests of the Labour Party, advise the Executive Committee of this Party to select a nomination it may submit to it. The National Executive Committee may also give advice and guidance on any special issue to be raised or in the conduct of the campaign during the by-election.

(6) In accordance with the Constitution of the Labour Party the General Committee of this Party or the Executive Committee of a nationally affiliated organisation shall by resolution formally accept responsibility for the election expenses of the prospective candidate selected and a copy of such resolution shall be attached to the application of the constituency

party to the National Executive Committee for endorsement.

(7) If at any time this Party is represented in Parliament by a Member of the Parliamentary Labour Party procedure for the selection of a prospective Parliamentary candidate shall not be set in motion until an election is imminent when Section 4 of this Clause shall apply unless:—

(a) Such representative intimates his or her intention to retire, or

(b) The General Committee at a specially convened meeting intimates by resolution its desire that he or she must retire at the next General Election. A Member of the Parliamentary Labour Party against whom such action is taken shall have the right of appeal to the National Executive Committee, which Committee shall have the power to confirm, vary or reverse the action taken by the General Committee.

(8) An election shall cancel any Parliamentary candidature.

(9) Every Parliamentary candidate must undertake to stand as "Labour Candidate" independent of all other political Parties and, if elected, join the Parliamentary Labour Party.

(10) This Clause shall be read with Clause IX of the Constitution of the Labour Party, and the provisions of the latter shall apply to this Party.

Document n° 102
Auteur : Labour Party
Titre : Labour Party rule book
Date : 1995

4 Selection of parliamentary candidates

4A General rules provisions

- 4A.1 The NEC shall be responsible for determining the timescale for the selection and re-selection of parliamentary candidates for Westminster and European elections and the order of priority of such selections. Throughout this clause (4A) "parliamentary" may be taken to refer to either the Westminster Parliament or the European Parliament or to both as appropriate.
- 4A.2 Constituency Labour parties and European constituency Labour parties shall carry out the procedures for the selection or reselection of their Westminster and European parliamentary candidates as agreed by party conference in co-operation with the NEC and its national and regional officers. Where required, the NEC has the right to modify the procedure subject to ratification by the subsequent party conference.
- 4A.3 The general committee of a constituency party shall delegate responsibility to the executive committee as required in the procedure for the selection and reselection of parliamentary candidates.
- 4A.4 The procedural document appended to these rules (section 4B) shall lay down in detail the steps to be taken. The NEC may issue additional regulations and guidelines to clarify any aspect of the procedure not adequately covered in the procedures approved by party conference.
- 4A.5 The NEC shall draw up and issue to all aspiring candidates and nominees a code of conduct to regulate their participation in the selection procedure.
- 4A.6 The normal procedure may be dispensed with by the NEC where no valid nominations are received, or when an emergency arises, or when the NEC are of the opinion that the interests of the party demand the suspension of the procedure laid down in this section.
- 4A.7 (a) The selection of a parliamentary candidate shall not be regarded as completed until the name of the member selected has been placed before a meeting of the NEC and his or her selection has been endorsed. Until such endorsement has been received the member shall not be introduced to the public as a prospective candidate.
(b) If the NEC is satisfied that there is prima facie evidence of a breach of rule by an individual, the NEC shall have the right after such investigations and interviews with the individual as the NEC shall consider reasonably practicable and appropriate to rescind endorsement of such individual as a prospective parliamentary candidate.
- 4A.8 In accordance with the constitution of the party, the general committee of a constituency party or the executive committee of a nationally affiliated organisation shall by resolution formally accept responsibility for the election expenses of the selected candidate. A copy of such resolution shall be attached to the application of the constituency party to the NEC for endorsement.
No parliamentary candidate shall be endorsed until the NEC has received an undertaking by one of its affiliated organisations that the election expenses of the candidate are thus guaranteed.
- 4A.9 ~~A person may not be eligible for nomination~~ or selection as a parliamentary candidate by a constituency party and a candidate may not be endorsed by the NEC ~~unless the person concerned:~~
(a) ~~has been an individual member~~ of the party in accordance with the membership rules ~~for at least two years~~ and is, if eligible, a member of a trade union affiliated to the TUC or considered by the NEC as a bona fide trade union and contributes to the political fund of that union,
(b) undertakes to accept and act in harmony with the standing orders of the PLP.
Neither shall any person who has been disqualified as a local government candidate under the rules of the party or by the decision of party conference be eligible for nomination or selection as a parliamentary candidate.
- 4A.10 Any candidate who after election fails to accept or act in harmony with the standing orders of the PLP shall be considered to have violated the terms of this constitution.
- 4A.11 If a constituency party is represented in parliament by a member of the PLP:
(a) the MP shall be eligible for nomination for selection as the prospective parliamentary candidate, and whether nominated or not, s/he shall be included in the shortlist of candidates from whom the selection shall be made.
(b) if the said MP is not selected as the prospective parliamentary candidate s/he shall have the right of appeal to the NEC. The appeal can only be made on the grounds that the procedure laid down in the rules and the general provisions of the constitution, rules and standing orders have not been properly carried out. The appeal to be received by the NEC by the date on which they consider endorsement of the parliamentary candidate for the constituency.
(c) When there is a formal announcement of a royal proclamation to dissolve parliament before the special meetings referred to above have been held, the provisions of this clause (other than this paragraph) shall be suspended and the said MP shall be re-selected as the prospective parliamentary candidate.
(d) If the MP has intimated his or her intention to retire, the provisions of this clause shall not apply.
- 4A.12 Where the prospective parliamentary candidate has been selected and subsequently intimates his or her intention not to stand for parliament in the constituency as the official Labour Party candidate, the procedure set out in this section (subject to 4A.6 above) shall be set in motion again.
- 4A.13 When a constituency party has selected its prospective parliamentary candidate, it shall only be given permission to reconsider that selection if the NEC, having received a written request from the general committee, has decided that in its opinion there are changed circumstances relating to the prospective parliamentary candidate since his or her selection and has given authority to that party to convene a special meeting of the general committee to consider a resolution that the prospective candidate selected previously shall not be the candidate at the next general election. If such authority is given, the secretary of the constituency party concerned shall convene the special meeting.
The prospective parliamentary candidate against whom such action is taken shall have the right of appeal to the NEC who shall have the power to confirm, vary or reverse the action taken by the general committee.
- 4A.14 When the Speaker of the House of Commons was originally elected as a Labour MP and is standing for re-election, no selection procedure shall be carried out in his/her constituency or any new constituency comprising the majority of the former seat and there shall be no Labour Party candidate.
- 4A.15 Labour candidates for parliamentary elections shall appear before the electors under the designation of "The Labour Party Candidate" or "The Labour and Co-operative Party Candidate", except in Scotland and Wales and in exceptional circumstances where the designation shall be approved by the NEC. At full parliamentary elections they shall include in their election address and give prominence in their campaigns to the issues for that election as defined by the NEC in their manifesto. Every parliamentary candidate must undertake to stand as "The Labour Party Candidate" independent of all other political parties and, if elected, join the PLP and having done so abide by its standing orders.
- 4A.16 Where a parliamentary by-election occurs in a constituency, the NEC shall take whatever action may be necessary to ensure that the vacancy is contested by a duly endorsed Labour candidate.
(a) The NEC shall each year elect a by-election panel consisting of eight of its members to initiate and oversee such action and deal with other matters delegated to it.
(b) The NEC shall as far as practicable, co-operate with the executive committee of the constituency party concerned in drawing up a timetable for the adoption of a candidate. Whenever possible nominations shall be sought from organisations entitled to send delegates to the general committee of the party, such nominations to be submitted to the by-elections panel who may require the constituency party concerned to adopt a particular candidate or select a candidate from a number of such nominees. Whenever timing permits, the by-elections panel shall submit a suitable number of the nominees to a ballot of eligible individual members of the constituency party, in line with the procedures laid down by the NEC for the selection of parliamentary candidates modified as necessary to meet the circumstances of the particular by-election.
(c) The NEC shall give advice and guidance on the conduct of the campaign for the by-election and be responsible for the appointment of the election agent for the campaign.
- 4A.17 A candidate elected at a parliamentary by-election after the first 18 months of a Parliament shall not be subject to reselection during the life of that Parliament.
- 4A.18 An election shall cancel any parliamentary candidature.

4B Procedural guidelines for parliamentary selections

4B1 General:

- (a) The procedure for the selection of prospective parliamentary candidates (PPCs) provided for by the rules for Constituency Labour Parties (CLPs), clause XIV(2) and (4) is detailed in these guidelines.
- (b) It must be followed absolutely by CLPs and advice should always be sought from the regional office. A selection pack shall be issued to CLP secretaries at the commencement of the procedure.
- (c) The National Executive Committee (NEC) has the authority to modify the procedure if required.
- (d) The NEC shall determine when the process for the selections of PPCs can commence. It shall set a common freeze date for each region, sub-region, county, constituency or groups of constituencies as appropriate.
- (e) On the freeze date the regional secretary shall invite sitting Labour Members of Parliament to indicate for which, if any, constituencies where they have a substantial territorial interest, they wish to seek election.
- (f) In pursuance of the party's objective of considerably increasing the number of women candidates in winnable seats, the regional secretary shall convene "consensus" meetings of CLPs from vacant Labour and the most winnable seats to agree which constituencies shall comprise the 50 per cent quota of all-women shortlists.
- (g) In the event of no agreement being reached by such consensus meetings, the NEC may determine which constituencies shall have all-women shortlists.
- (h) Selections shall take place on the basis of the new constituency boundaries. The NEC shall determine which constituencies are vacant and most winnable and where an MP has a substantial territorial interest.

4B2 Timetable:

- (a) The regional office shall consult with the Executive Committee of the CLP to draw up a timetable. It shall include the closing date for nominations, postal vote applications, shortlisting, selection and other dates set out in the draft timetable in 2.3 below.
- (b) This timetable must be ratified by the NEC.
- (c) Draft timetable for guidance:

| STAGE | WEEK |
|--|------|
| Executive Committee (EC) to draw up timetable | 0 |
| Invitation to nominate. Notice to members and postal vote application | 1 |
| Branch membership verification | 1-4 |
| EC to check membership | 4 |
| Membership appeals to NEC representative | 6 |
| Closing date for PV applications. Closing date for nominations | 7 |
| General Committee to shortlist followed by EC to consider detailed arrangements | 8 |
| Issue of ballot papers to postal voters. Notice of selection meetings to members | 8 |
| Selection meeting/s | 10 |
| Count | 10 |

- (e) A copy of the timetable must be sent to all affiliated and party organisations with the invitation to nominate directly following (and in any event no more than one week later than) the date the timetable is agreed. At the same time organisations should be informed that affiliations, delegations and membership have been frozen in relation to the selection procedure.
- (f) Any sitting Labour MP currently representing any part of the constituency and therefore with a territorial interest shall be informed of the timetable and the procedure and be supplied with a list of secretaries of nominating organisations.

4B3 Membership vote:

- (a) The membership vote shall be based on all individual members registered on the national membership system with 12 months continuous membership within the territorial area of the constituency prior to the freeze date. For registered members (see 4B.3c) this shall be defined as 12 months' payment of the political levy or socialist society subscription as well as residence within the constituency.
- (b) Only fully paid-up members in possession of a current card shall be eligible to participate in the selection process. Members in arrears at the freeze date must renew their subscription before being eligible to vote.

- (c) Members of affiliated organisations that have joined the Labour Party as registered members under 2B.1(a) of the membership rules shall have full rights so long as they conform with (a) and (b) above.
- (d) All members must be issued with an application for a postal vote form. All such applications must be accepted, recorded and processed by the CLP subject to the applicants fulfilling 3.1 and 3.2 above.
- (c) All members eligible under (a) and (b) above shall have the right to attend a selection meeting to cast their vote.
- (f) Each branch shall convene a membership verification meeting within four weeks of the timetable being agreed. All members shall have seven days' notice of the business of this meeting. The CLP should present a list of members eligible to participate to the verification meeting. Any appeals against exclusion from or inclusion on the eligible list shall be duly referred to the CLP Executive Committee.
- (g) Following the CLP Executive's consideration of appeals, the CLP secretary shall inform the relevant branches and individuals of the decision regarding appeals. Any unresolved dispute about eligibility or any complaint against exclusion may be referred to the NEC designated representative whose decision shall be final.

4B4 Nominations:

- (a) Nominations must be made on the prescribed form, copies of which are available from the regional office.
- (b) Copies of the official parliamentary list of available potential candidates shall be supplied by the regional office.
- (c) If the CLP or the NEC has determined that there shall be an all-women shortlist, only women nominees shall be validated. Nominating organisations should be duly informed.
- (d) Organisations entitled to nominate are all those affiliated and party organisations entitled to appoint delegates to the General Committee of the CLP. No organisation may submit more than one nomination.
- (c) The CLP Executive Committee may make a nomination but it must do so before the closing date for nominations. The General Committee is not entitled to nominate.
- (f) Following the closing date for receipt of nominations, all official nomination forms together with any written notices from affiliated organisations who are sponsoring candidates and the written consent of the nominee, must be sent to the regional office for validation before the General Committee agrees to the shortlist.
- (g) The term validation does not mean approval but refers to the particulars on the form, that the nominee conforms to the conditions for candidature as laid down in the constitution, that the nomination was to hand by the appropriate closing date and submitted by an organisation entitled to nominate.
- (h) In the event of insufficient nominations being secured the timetable shall be extended in consultation with the regional office to allow for further nominations to be considered.

4B5 Candidates:

- (a) In the event of an affiliated organisation of the Labour Party deciding to sponsor a nominee, the consent in writing of the National Executive of that organisation must be obtained and, if selected, sent in with the nomination form to the regional secretary.
- (b) The CLP secretary or other officer responsible for selection shall make reasonable arrangements to ensure that the details of any interested potential nominees are made available to nominating organisations.
- (c) There shall be a code of conduct issued for candidates by the NEC which potential, nominated and shortlisted candidates should observe.
- (d) Any member of the CLP seeking nomination and selection must not attend any CLP or party organisation meetings dealing with the selection process, except that s/he shall be entitled to a postal vote.

4B6 Freeze date:

- (a) All affiliations, delegations and members in relation to the selection process shall be frozen from the date determined by the NEC. The freeze date is also the date from which the 12 months' party membership qualification shall apply.
- (b) All delegates must have attended one meeting of the General Committee prior to the freeze date to participate in the committee decision on the process. This may be waived by authority of the regional secretary where the CLP has been established for less than three months.
- (c) In the case of the resignation or death of a selected candidate, the freeze date shall be the day of resignation or death.
- (d) No new or increased affiliations or filling of vacancies in delegations can be

accepted after the freeze date until the selection procedure is completed. Any new party organisation established after the freeze date shall not be allowed representation on the General Committee during the selection procedure.

4B7 Delegates:

- (a) Only accredited delegates may be present at General Committee meetings up to and including shortlisting.
- (b) The delegates entitled to attend are those appointed by organisations entitled to representation on the General Committee and no additional or substitute delegates shall be allowed after the freeze date, except changes of Labour Party branch secretaries. (Branch secretaries are not elected delegates and are ex-officio voting members of the committee by virtue of office).
- (c) Delegates must have been individual members in the territorial area covered by the CLP for 12 months prior to the freeze date (except branch secretaries).
- (d) Delegates must either reside or be registered as electors in the constituency.
- (e) Delegates from party branches must reside or be registered as electors in the area of the branch.
- (f) The NEC designated representative shall check that no organisation has more delegates than the number to which it is entitled based on the membership of the party branch or affiliation fees paid at the end of the preceding year.
- (g) The list of accredited delegates to the General Committee and their addresses shall be made available to the executive at the commencement of the process. Any disputes shall be investigated in consultation with the regional office. The list shall be read at the shortlisting General Committee and any delegate may challenge the credentials of any other delegate. The ruling of the NEC designated representative shall be final.

4B8 Visitors:

- (a) No visitors shall be allowed at any Executive or General Committee meetings relevant to the selection process without the permission of the regional secretary.
- (b) Only members of the branch party shall attend meetings of the branch dealing with the selection procedure, except for persons designated to oversee proceedings.

4B9 Trigger mechanism and shortlisting

- (a) Within five days following the closing date for nominations a special meeting of the General Committee should be convened to consider all validated nominations (see 4f. above). Before determining the shortlist a decision must be taken on the number of candidates to be shortlisted.
- (b) If a sitting Labour MP with a substantial territorial interest in the constituency is nominated by two thirds of party organisations and two-thirds of all organisations from which nominations are received, s/he shall be deemed selected without a ballot.
- (c) Where one sitting Labour MP with a substantial territorial interest in the constituency is nominated but not automatically selected by the trigger mechanism in 9(b), the CLP may determine to have a shortlist of one comprising only the sitting MP. (N.B. see note on page 28)
- (d) Where 9(b) or 9(c) does not apply, the CLP shall proceed to shortlist and must apply the following criteria:
 - i) If the CLP has determined before the freeze date to select from an all-woman shortlist, this decision cannot be changed.
 - ii) Any nominee receiving 25 per cent of the nominations, including at least one from a party branch, must automatically be placed on the shortlist.
 - iii) Any nominee receiving 50 per cent of the nominations from affiliated organisations nominating must automatically be placed on the shortlist.
 - iv) Any sitting Labour MP representing a constituency that is wholly or substantially contained within the area of the CLP shall be automatically included on the shortlist if they choose to contest the seat. The NEC shall determine the definition of a substantial interest.
 - v) Where no sitting Labour MP is contesting the seat there shall be **at least four nominees on the shortlist.**
 - vi) At least one woman, if nominated, shall be included on the shortlist unless the CLP was part of the consensus procedure to increase the number of women Labour candidates.
- (e) Shortlisting shall be carried out by secret paper eliminating ballot. Delegates may vote for up to the number of candidates that are agreed to be shortlisted.
- (f) As soon as the General Committee has determined the shortlist, each successful candidate should produce a 500 word (maximum) election address by the date determined in the timetable. They must also be informed that the production of other material designed to influence the vote is not permissible. Any other promotional expenditure shall not be allowed and may lead to their disqualification.

4B10 Selection:

- (a) The Executive Committee alone shall be responsible for determining the detailed arrangements for the selection in consultation with the NEC designated representative.
- (b) Selection meeting/s may be convened as follows:
 - one members' meeting for the whole constituency;
 - members' meetings for each branch;
 - joint branch members' meetings for two or more branches covering the whole constituency as determined by the executive committee in consultation with the NEC designated representative and branches concerned.The dates of the selection meetings shall be determined by the Executive Committee at the timetabling meeting.
- (c) Procedural arrangements to be considered are:
 - the maximum time for each nominee to make a statement and the maximum time for each nominee to answer questions;
 - the drawing of lots for order of appearance;
 - appointment of scrutineers to issue and count ballot papers – these should be appointed on the basis of one from each branch party with additional scrutineers where appropriate;
 - appointment of door stewards for selection meetings;
 - preparation of ballot papers;
 - room arrangements for selection meetings;
 - the chairing of selection meetings.
- (d) Shortlisted candidates shall be informed in advance of the details of selection meeting/s including the time at which they shall be expected to address the meeting and answer questions. They should be informed that they must produce evidence of at least two years' continuous party membership and trade union membership (where applicable).
- (e) Notices convening the selection meeting/s shall be sent to all eligible members at least seven days before the meeting. They shall be copied locally but use the wording in the model convening notice. The notice shall inform members of the requirements to attend punctually, produce evidence of current membership and append the statements supplied by the shortlisted candidates.
- (f) A designated representative of the NEC shall be present at the selection meetings/s to advise and supervise the procedure.
- (g) When entering the room, each member must present to the appointed door stewards the prescribed form convening the selection meeting and/or credential form produced locally, together with a current individual membership card.
- (h) Before allowing a candidate to address selection meeting/s, the chair and the NEC designated representative should meet him/her to inspect his/her party and trade union membership cards and explain the procedure. (Lots may be drawn earlier).
- (i) Before any nominee is invited into the room the door stewards should be asked to report on the number of eligible members present. The first candidate shall then be asked to speak.
- (j) Members arriving after the first nominee has commenced speaking shall not be permitted to participate in the proceedings or to vote.
- (k) Each nominee shall address the meeting and answer questions in accordance with the agreed time limits. Should a candidate not take her/his full time for the statement, additional time must not be added to the questions period.
- (l) No questions on financial means or support, on religion, or of a racist or sexist nature shall be permitted. If languages other than English are used in the course of questions it shall be the responsibility of the questioner and candidate to translate so that everyone present is able to understand; any repetition for translation must be done within the time limits and this may be taken into account when setting these.
- (m) Following the conclusion of the time for questions, candidates shall withdraw from the room to allow the next candidate to be called.
- (n) When the final candidate has withdrawn, the scrutineers shall issue ballot papers to the number as reported by the door stewards. Where felt necessary by the NEC designated representative each member shall come forward to collect their ballot paper in response to a roll call. If the scrutineers are eligible members, they are entitled to vote. Ballot papers shall all be deposited in a ballot box before any member may leave the room.

4B11 Postal Votes:

- (a) Any member may apply for a postal vote on the appropriate form. It must be properly completed, signed, dated and submitted to the CLP secretary by the date notified.
- (b) No grounds need be stated by applicants for postal votes and all applications should be accepted from eligible members, except where it has been demonstrated that such applications are in breach of the code of conduct referred to in 5.3 above. No candidate or person acting on their behalf should benefit from interference in the

process of applications for or return of postal votes by individual members. *(This paragraph was amended by decision of the NEC 26 June 1995).*

- (c) A full list of postal voters shall be submitted to the Executive Committee and the NEC designated representative.
- (d) Immediately following the shortlisting of candidates, the postal ballot paper, together with a declaration of identity, candidates' statements and instructions on the use of the postal vote shall be sent to all postal voters registered with the CLP secretary.
- (e) Any eligible member who, after the closing date for postal votes but before the date of their selection meeting, becomes unexpectedly unavailable to attend the selection for their area by reason of illness or bereavement may apply prior to that meeting for an emergency postal vote directly to the NEC designated representative. These should only be issued in exceptional circumstances.
- (f) The postal vote shall be returned to the CLP secretary or designated Executive Committee member who must deposit the unopened envelope containing the ballot form and declaration of identity into the ballot box at a selection meeting or at the count, but in any event, prior to the commencement of the count.
- (g) No candidate or persons acting on behalf of a candidate shall interfere with the obtaining of or application by individual party members for postal votes in the selection procedure.

4B12 Voting procedure and count:

- (a) The choice of nominee must be made by secret ballot conducted by single transferable vote on the basis of one member, one vote as authorised by the designated representative of the NEC.
- (b) The NEC designated representative shall retain possession of the sealed ballot box from the selection meetings until the count.
- (c) The ballot box shall be opened at a special General Committee meeting to count the votes. Votes shall be counted by scrutineers as an aggregate together with postal votes received by the closing date. The scrutineers shall work under the supervision of the NEC designated representative.
- (d) Postal voters' declaration of identities must be verified against the list of postal voters. Any postal vote without an accompanying declaration of identity shall be invalid.
- (e) The ballot is conducted on the basis of one member, one vote. It shall continue in order of preference until one nominee has received over 50 per cent of votes (discounting spoilt, invalid and non-transferable papers).
- (f) In the event of any disputed votes, the decision of the NEC designated representative shall be final.
- (g) In the event of a tie, the nominee (of those tie-ing) with the highest number of first preference votes is deemed to be elected.
- (h) If over 50 per cent of those who voted return blank ballot papers, the procedure shall recommence, but the freeze date shall continue to operate.
- (i) The final result shall be announced to the General Committee, to which all shortlisted candidates shall be invited. A record of the voting at each stage completed on a pro forma shall be retained by the CLP secretary and NEC designated representative.

4B13 Financial endorsement and agreement:

- (a) Three copies of the financial agreement should be completed and signed by the CLP chair and secretary and the candidate. If the candidate is not sponsored, copies should be retained by the candidate, CLP and NEC respectively. If the candidate is sponsored, the financial agreement should only be signed by the CLP chair and secretary and all three copies returned to head office.
- (b) The candidate shall be required to sign forms agreeing to abide by the code of conduct laid down by the Parliamentary Labour Party, an agreement that the NEC shall appoint the election agent in the event of a by-election and also a register of interests. All these forms must be submitted to the National Constitutional Officer.
- (c) The selection of a prospective candidate shall not be regarded as completed until endorsement has been given by the National Executive Committee.
- (d) Disputes arising out of the selection procedure shall be considered by the designated representative of the NEC whose decision shall be final.

N.B. 4B9(c) Conference approved the following NEC guidance in 1994:

Where rule 9.3 applies under this procedure, as accepted by the 1993 Conference as part of Agenda II, an affirmative ballot will not be necessary where the CLP has determined to have a shortlist of one comprising only the sitting MP who shall, therefore, be deemed selected without a ballot.

Chapter 19

Appendix III

NEC procedural rules on selection of Parliamentary Candidates

A. Introduction

Constituencies in England and Wales are subject to boundary changes prior to the next general election, and all selections will take place on these new boundaries. This is not the case in Scotland, where new boundaries were implemented prior to the 2005 General Election. Variations of procedures are outlined in these procedural rules to take account of either situation. The National Executive Committee have agreed a timescale for the carrying out of selections, and this is laid out in a new Section Q below in these procedural rules. We have also incorporated the Candidates Code of Conduct into these procedural rules, and this can be found in Section R below.

The National Parliamentary panel being drawn up under these procedures will also be in use for candidates for the European Parliamentary Elections to be held in June 2009.

B. General

1. A procedure for the selection of prospective parliamentary candidates (PPCs) is provided for by Chapter 5 C of the national rules of the Labour Party and is further detailed in these procedural rules.
2. Advice must always be sought from the appropriate regional office before implementing any part of the procedure. Departures from these guidelines to meet local circumstances must be sanctioned by the NEC designated representative for the selection who shall usually be the Regional Director or someone deputed by them (for the purposes of these procedures the term 'Regional Director' includes the Scottish and Welsh General Secretaries of the Party).
3. A selection pack will be issued to CLP secretaries at the commencement of the procedure giving detailed guidance on particular aspects of the procedure along with model forms and letters. A separate selection pack will be issued covering the procedures for MP's trigger ballots (section E below).

4. The National Executive Committee (NEC) has the authority to modify this procedure as required to meet particular circumstances in a CLP or to deal with matters which affect the operation of the procedure in general.
5. The NEC shall determine when the process for the selections of Prospective Parliamentary Candidates for a future general election may commence. See NEC timescale in section Q below.
6. Within the timescale outlined in section Q below, new selections shall take place as far as possible in an order of priority based on 'win-ability' within party regions as determined by the Regional Director, unless otherwise authorised by the NEC.
7. In pursuance of the party's objective of considerably increasing the number of women candidates and those from Black, Asian, Minority Ethnic (hereafter referred to as BAME) members and other groups currently under-represented in parliament, parties and affiliates should place particular emphasis on the need to positively encourage consideration of women, BAME members, those with disabilities and those from clerical and manual backgrounds.
8. The NEC has determined that we should achieve at least equal numbers of men and women in the PLP with at least 40 per cent of the PLP being women after the next general election. To achieve this all women shortlists will be required in selected constituencies where there is a retiring Labour Member of Parliament (MP) or no sitting MP. The NEC will issue guidelines as to how decisions on which selected constituencies will operate all women shortlists will be made.
9. Potential candidates and national panel members must conform to the code of conduct as in section R below.
10. Where the prospective parliamentary candidate has been selected and subsequently intimates her or his intention not to stand for Parliament in the constituency as the official Labour Party candidate, the procedure set out in this section (subject to Chapter 5 of the rule book and these procedural rules) shall be set in motion again.
11. When a constituency party has selected its prospective parliamentary candidate, it shall only be given permission to reconsider that selection if the NEC, having received a written request from the General Committee/All Member Meeting, has decided that in its opinion there are changed circumstances relating to the prospective parliamentary candidate since her or his selection and has given authority to that party to convene a special meeting of the General Committee/All Member Meeting to consider a resolution that the prospective candidate selected previously shall not be the candidate at the next general election. If such authority is given, the secretary of the constituency party concerned shall convene the special meeting, at which the resolution must be passed by a simple majority of those eligible delegates present at the meeting. The prospective parliamentary candidate against

whom such action is taken shall have the right of appeal to the NEC who shall have the power to confirm, vary or reverse the action taken by the General Committee/All Member Meeting.

12. Where a parliamentary by-election occurs in a constituency, the NEC shall take whatever action may be necessary to ensure that the vacancy is contested by a duly endorsed Labour candidate.
13. The NEC shall each year elect a by-election panel to initiate and oversee such action and deal with other matters delegated to it.
 - A. The NEC shall as far as practicable, co-operate with the Executive Committee of the constituency party concerned in drawing up a timetable for the adoption of a candidate. The by elections panel may require the constituency party concerned to adopt a particular candidate or select a candidate from a number of such nominees. Whenever timing permits, the by-elections panel shall submit a suitable number of the nominees to a ballot of eligible individual members of the constituency party, in line with the procedures laid down by the NEC for the selection of parliamentary candidates modified as necessary to meet the circumstances of the particular by election.
 - B. The NEC shall give advice and guidance on the conduct of the campaign for the by election and be responsible for the appointment of the election agent for the campaign.
14. A candidate elected at a parliamentary by-election after the first 18 months of a Parliament shall not be subject to re-selection during the life of that Parliament.
15. An election shall cancel any parliamentary candidature.

C. Freeze dates

1. For the purposes of these selections, freeze dates for individual membership eligibility and constituency delegates and affiliations shall be established in agreement with the Regional Director. All affiliations and delegations to CLPs and membership lists to be used in the course of this procedure shall be frozen at these dates together with the percentage of the CLP membership contained within each party branch. In deciding on a freeze-date to establish eligibility to participate, the Regional Director shall have regard to the state of membership of the CLP and any prima facie evidence of abuse of the code of conduct for membership recruitment and any other factors which the Regional Director may think relevant.
2. Where there is a re-selection process for a sitting Labour MP(s) the "Freeze Date" for each CLP will be the date at which the designated representative meets with the executive committee (General Committee/All Member Meeting if no executive committee is in place) to draw up a timetable. Where the NEC determines there are special circumstances, or when there is

an unforeseen delay to the commencement of the process, an earlier freeze date will be fixed by the NEC.

3. No new or increased affiliations or filling of vacancies in delegations may be accepted for the purposes of this procedure after the freeze date until the selection is completed - except for changes of Labour Party Branch Secretaries.
4. Any new party unit or affiliated organisation established after the freeze date shall not be allowed representation on the General Committee during the selection procedure.

D. National panel

1. The NEC shall establish a parliamentary panel from candidates who have the opportunity to take part in training and assessment sessions organised on a regional, national and specialist (eg women, BAME members) basis. Those members on the parliamentary panel in use for the 2005 general election will remain on the panel following the submission of a completed new application form. Regional Directors have the discretion to call for interview any member of the 2005 panel, having given due reason in writing. The home constituency party of any member on the panel, or the constituency where they were a candidate in 2005, may make representation to the Regional Director requesting a further interview of a current NPP member, having given due reason in writing.
2. Candidates recommended by nationally affiliated organisations through their own processes shall automatically be included on the parliamentary panel subject to agreement between the NEC and the affiliate that their process reaches the criteria for accreditation.
3. The NEC shall agree clear minimum standards together with a statement of candidate qualities to be used as a guideline for regions and affiliates.
4. The NEC shall approve a thorough programme to promote the increased representation of women, BAME members, disabled members and those from manual and clerical backgrounds on the national panel.
5. An initial list of those included on the parliamentary panel shall be published in sufficient time to enable full selections at a constituency level to commence. It may be brought up to date from time to time as additional candidates emerge from the process and there shall be special arrangements made for by-elections and other cases where selections arise unexpectedly.
6. The panel so published shall be made available to CLPs on an advisory basis only. Any member who meets the twelve months membership criteria (see F.6 below) may seek selection in constituencies which embark on an open selection (under section J below onwards), subject to an overriding NEC decision for an all woman shortlist.

7. The NEC shall publish detailed guidance on the operation of the panel to ensure that shall be as clear, open and transparent as possible. A candidates unit shall be established at head office to coordinate the administration of the panel process and provide a point of reference for all interested candidates and parties undertaking selections.
8. Any Panel applicant who applies through the Party's procedures and fails to be included on the NPP shall have the right of appeal. The NEC will authorise an appeal panel to hear the appeal, whose decision shall be final.

E. Trigger ballots for MPs through nominations by party units and affiliates

1. Having approved a freeze date for the trigger mechanism as in C.2 above, the NEC shall set a timetable for nominations from all eligible party units and affiliates to make an indication as to whether or not they wish to select their MP without 'triggering' a full selection process.
2. If, by the date set a majority of those party units and affiliated branches (that make an indication) indicate a preference not to proceed to a full selection process, the MP concerned shall be deemed to be selected as prospective parliamentary candidate for the constituency concerned subject to NEC endorsement as in section P below.
3. In the case of more than one MP contesting the trigger ballot, if, by the date set, a majority of those party units and affiliated branches (that make an indication) indicate a preference not to proceed to a full selection process, the MPs concerned shall be deemed to be the shortlist for selection.
4. If 50 per cent or more of party units and affiliated branches (that make an indication) determine they wish the ballot to be opened up then a full open selection as set out in section J below will be postponed until Phase IV of the trigger ballots (as per 7.D.iv below) has been completed.
5. Sitting MPs who have been re-selected through this trigger mechanism shall not be eligible to seek selection in any other constituency during the particular round of selections, except where there are exceptional circumstances which are agreed by the NEC. The NEC will issue procedural guidelines on the management of the trigger ballot process.
6. Where sitting MPs do not have constituency boundary changes MPs who do not have constituency boundary changes shall face a trigger vote in their existing constituency unless otherwise determined by the NEC.
7. Where sitting MPs have constituency boundary changes
 - A. The General Secretary will invite sitting MPs to indicate which, if any, constituencies they wish to seek selection for. MPs who do not have any territorial interest in a seat cannot be considered for selection for a seat that has an MP(s) with a substantial territorial interest seeking re-selection unless the decision of the CLP in the trigger ballot is to move to an open selection.

those MPs with less than a substantial territorial interest whom the NEC has determined can contest the reselection trigger ballot, will go forward to party units and affiliated organisations for acceptance to form the shortlist as set out in 3 above. If a majority of party units and of affiliated organisations accept the shortlist, then an OMOV postal ballot of eligible members with hustings meeting/s and the opportunity for canvassing will be conducted to determine the final candidate.

B. For the purposes of reselection, a substantial territorial interest is defined as 40 per cent or more of registered electors of the previous parliamentary constituency as at the freeze date transferring to the new parliamentary constituency.

C. Any sitting MP, who has a territorial interest in a new parliamentary constituency, but not to the extent of 40 per cent, may nonetheless, at the discretion of the NEC, challenge a colleague who does have a substantial territorial interest within that parliamentary constituency.

D. Any sitting MP representing any part of the new Constituency and therefore with a territorial interest should be informed of the timetable and the procedure and be supplied with a list of secretaries of nominating organisations. Trigger ballots shall, where possible, be conducted in four phases as follows:

i. Phase I - two MPs seeking selection in a seat where they both have a substantial territorial interest.

a. Where there are two MPs with a substantial territorial interest (40 per cent or more) who indicate their intentions to seek selection in the same Constituency then both MPs will go forward to party units and affiliated organisations for acceptance to form the shortlist as set out in 3 above. If a majority of party units and of affiliated organisations accept the shortlist, then an OMOV postal ballot of eligible members with hustings meeting/s and the opportunity for canvassing will be conducted to determine the final candidate.

b. If 50 per cent or more of party units and affiliated organisations determine they wish the ballot to be opened up then a full open selection will be postponed until Phase IV of the trigger ballots has been completed.

ii. Phase II - selections where more than one MP with a territorial interest expresses an interest in a seat, and at least one of the MPs interest is NOT a substantial territorial interest.

a. It will be for the NEC to determine (as per C above) whether or not MPs who have less than a substantial territorial interest in the seat can contest the trigger ballot. MPs with a substantial territorial interest, together with

those MPs with less than a substantial territorial interest whom the NEC has determined can contest the reselection trigger ballot, will go forward to party units and affiliated organisations for acceptance to form the shortlist as set out in 3 above. If a majority of party units and of affiliated organisations accept the shortlist, then an OMOV postal ballot of eligible members with hustings meeting/s and the opportunity for canvassing will be conducted to determine the final candidate.

iii. Phase III - one MP only seeking selection in a seat in which they have a substantial territorial interest 40 per cent.

a. Subject to paragraph C above, if only one MP has a substantial territorial interest (40 per cent or more) in the new parliamentary constituency and is nominated by a majority of party units and affiliated organisations as set out in 2 above, the MP concerned should be deemed to be selected subject to endorsement by the NEC. If however, the one MP with a substantial territorial interest (40 per cent or more) fails to reach a majority of party units and affiliated organisations then a full open selection will be postponed until Phase IV of the trigger ballots has been completed.

iv. Phase IV - one MP seeking selection in a seat in which they have less than a substantial territorial interest.

a. If an MP who has less than a 40 per cent substantial territorial interest expresses an interest then it will be for the NEC to determine (as per C above) whether or not they can contest a selection trigger ballot. If only one MP with less than a substantial territorial interest in the new parliamentary constituency, who has the permission of the NEC to contest the selection trigger ballot, is nominated by a majority of party units and affiliated organisations as set out in 2 above, the MP concerned should be deemed to be selected subject to endorsement by the NEC.

b. If however, the one MP with less than a substantial territorial interest fails to reach a majority of party units and affiliated organisations then a full

open selection will be postponed until Phase IV of the trigger ballots has been completed.

F. Candidates

1. Members of the national panel and other potential nominees shall be invited to indicate an interest in seeking selection by submitting an application for a particular constituency on a standard application form provided by the NEC.
2. The completed forms referred to above must be submitted to the procedures secretary (see 5 below) by the date laid down in the timetable. Only those who have registered an interest in this way shall be considered for shortlisting.
3. The candidates' code of conduct (see R.2.B below) specifies the entitlements of an aspiring nominee to receive lists of party units, affiliated organisations and the membership for the constituency.
4. Any member of a CLP seeking nomination and selection must not be present or participate in any agenda item of any CLP or party unit meetings dealing with the selection process, except that s/he shall be entitled to a postal vote in the selection ballot if shortlisted.
5. Where the CLP Secretary is an aspiring nominee or is otherwise unable to act, the procedures shall be conducted by another CLP office-holder approved by the Regional Director. This officer shall be known as the CLP procedures secretary.
6. Candidates must have twelve months continuous membership of the Labour Party and be in compliance with the membership rules on the closing date for expressions of interest for the particular constituency, except in exceptional circumstances to be agreed by the NEC.
7. Members of the European Parliament, Members of the Scottish Parliament, Members of the National Assembly for Wales, members of the Greater London Authority, and directly elected Labour Mayors may seek nomination as Labour candidates for the Westminster Parliament but only with the express permission of the NEC whose decision shall be final.
8. No person who has been disqualified as a local government candidate under the rules of the party or by the decision of party conference shall be eligible for nomination or selection as a parliamentary candidate.
9. When the Speaker of the House of Commons was originally elected as a Labour MP and is standing for re-election, no selection procedure shall be carried out in her/his constituency or any new constituency comprising the majority of the former seat and there shall be no Labour Party candidate.
10. Labour candidates for parliamentary elections shall appear before the electors under the designation of 'The Labour Party candidate' or 'The Labour and Co-operative Party candidate', except in Scotland and Wales and in exceptional

circumstances where the designation shall be approved by the NEC. At full parliamentary elections they shall include in their election address, and give prominence in their campaigns to, the issues for that election as defined by the NEC in their manifesto. Every parliamentary candidate must undertake to stand as 'The Labour Party candidate' independent of all other political parties and, if elected, join the PLP and having done so abide by its standing orders.

11. Any candidate who after election fails to accept or act in harmony with the standing orders of the PLP shall be considered to have violated the terms of these procedural rules.

G. Delegates

1. Only accredited delegates may be present at General and Executive Committee meetings up to and including the shortlisting except for designated representatives of the NEC.
2. The delegates entitled to attend are those appointed by organisations entitled to representation on the General Committee and no additional or substitute delegates shall be allowed after the freeze date except for permanent changes of Branch Secretary.
3. Delegates must either reside or be registered electors in the constituency.
4. Delegates from party units must either reside or be registered as electors in the area designated to be covered by the party unit.
5. A designated representative of the NEC (the designated representative) shall check that no organisation has more delegates than the number to which it is entitled on the basis of the membership of the party branch or affiliation fees paid as at the end of the preceding year. The operation of quotas shall also be checked.
6. The list of accredited delegates to the General Committee and their addresses shall be made available to the Executive Committee at the commencement of the process. The list shall be reported to the shortlisting meeting and any delegate may challenge the credentials of any other delegate. Any disputes over eligibility shall be resolved by the designated representative whose decision, after consultation with the appropriate CLP Officers, shall be final.
7. All delegates must attend a briefing on the requirements of the shortlisting procedure to entitle them to participate in the shortlisting process.
8. Where a CLP does not have an Executive or General Committee in place, as is the case in many CLPs which have moved to "all member meetings", the make up of the body that deals with matters referred to an Executive or General

Committee will be determined by the Regional Director following consultation with the CLP and the NEC.

H. Membership

1. All individual members of the CLP registered on the national membership system, and who have been members of this CLP for six months on the freeze date, and who remain in compliance with the membership rules shall be eligible to participate in the procedure.
2. To be eligible to vote in the ballot, members must be fully paid-up with subscription payments on the closing date for postal vote applications.
3. Party branches shall be notified by the procedures secretary of those members eligible to participate in the process. Any dispute about eligibility shall be resolved by reference to the party's Compliance unit.
4. Only members of the branch or party unit shall attend meetings of a branch or party unit dealing with the selection procedure, except for persons designated to oversee proceedings or invited candidates.
5. No 'visitors' other than interested candidates (where it is appropriate) shall be allowed at any party meeting relevant to the selection process.

I. Statement of candidates' qualities

1. A Statement of Candidates' Qualities shall be issued as part of the Selections Pack. This may be modified by the CLP Executive Committee at the timetable meeting to meet local circumstances subject to the approval of the Regional Director. Briefing in equal opportunities requirements shall be made available to delegates and others involved in administering the selection process.

J. Constituency Timetable - open selections

1. The regional office shall consult with the Executive Committee of the CLP to draw up a timetable. It shall include the closing date for nominations, postal vote applications, shortlisting, selection and other dates set out in the draft timetable in 3 below.
2. This timetable must be ratified by the party's Compliance unit on behalf of the NEC.
3. Model timetable: The target weeks indicated are for guidance only and some flexibility is expected to cope with scheduling of local party meetings etc.

| Draft Timetable | | |
|---|--------|------|
| Stage | Week | Date |
| Executive Committee (EC) to draw up timetable and agree (subject to appeal) membership list based on freeze date set by NEC | 0 | |
| Composition of GC shortlisting committee to be confirmed and briefing session(s) arranged. | 0 | |
| List of party branches, and the per cent of the CLP membership contained within each party branch to be agreed. | 0 | |
| List of other party units and affiliates to be agreed | 0 | |
| Notice of procedure to party units and affiliates and to 'interested aspiring candidates' | 1 | |
| Notice to members and postal vote application | 2 | |
| Closing date for declaration as aspiring candidate | 3-1/2 | |
| *Opportunities for aspiring candidates to meet members (earliest 4 days after closing date for declaration) | 4 to 5 | |
| Membership appeals to NEC representative | 5 | |
| EC to consider detailed arrangements for ballot | 5 | |
| *Nomination procedure for party units | 6 to 7 | |
| Closing date for PV applications Qualifying date for subscriptions being paid up to date | 8 | |
| Closing date for nominations from party units and affiliates | 8 | |
| Shortlist committee to conduct interviews and establish shortlist | 8 to 9 | |
| Issue of ballot papers to postal voters | 10 | |
| Notice of hustings meeting/s to members | 10 | |
| Hustings meeting/s | 12 | |
| Count | 12 | |
| *You must specify start and closing dates for these procedures. | | |

4. A copy of the timetable, an invitation to nominate and the agreed statement of candidate's qualities, must be sent to all affiliated and party organisations with the notice of procedure directly following (and in any event no more than one week later than) the date the timetable is agreed. At the same time organisations should be informed that affiliations, delegations and membership have been frozen in relation to the selection procedure at the freeze date(s) confirmed by the NEC.
5. In the second week of the process all eligible members should be sent through their local branch party (or CLP) a notice of commencement

of procedure in a standard format provided by the NEC. The notice shall include:

- A. an explanation of the process and outline timetable
 - B. notice of meetings with potential candidates and local nomination meetings
 - C. the agreed statement of candidates' qualities
 - D. preliminary notice of dates of hustings meetings
 - E. a postal vote application form.
6. Any sitting Labour MP currently representing any part of the constituency and therefore with a territorial interest shall be informed of the

timetable and the procedure and be supplied with a list of secretaries of eligible party and affiliated organisations.

7. At the commencement of any timetable the Regional Director or the designated representative for the particular selection shall discuss with the CLP Executive the requirements of the timetable and brief them concerning the procedure and the use of the Statement of Candidates Qualities. A briefing for GC delegates involved in shortlisting shall also be arranged.
8. Lists of those on the national panel of candidates shall be made available to procedures secretaries for the use of party units and affiliated organisations in the constituency.
9. Candidates who wish to do so may indicate their interest in a particular selection by application to the CLP and nominating organisations using a standard form as in F.1 above. A final closing date shall be fixed for the receipt of such expressions of interest (see timetable in 3 above).

K. Nominations

1. Following the closing date for receipt of expressions of interest (see J.9 above), those which conform to the standard format will be sent to the appropriate party unit secretaries. CLP procedures secretaries shall ensure that any other organisations entitled to nominate are informed that they are entitled to a copy of the set of applications and where they may obtain it.
2. CLPs and Branches should create as many opportunities as possible for interested candidates to meet members prior to the meetings to make nominations for and draw up a shortlist. Such opportunities must be available on a fair and equal basis to all candidates.
3. Party units and affiliated organisations eligible to do so may make nominations from among those who have expressed an interest to the CLP General Committee/All Member Meeting for consideration.
4. Where party branches nominate, with the exception set out in 5 below, they shall be obliged to submit the names of up to three candidates with at least one being a woman and at least one being a BAME candidate in the event that at least one BAME candidate has expressed an interest in the seat at the deadline for expressions of interest. Other party units and affiliated branches need only make one nomination but may nominate up to three candidates with at least one being a woman and at least one being a BAME candidate if they so wish. A step by step procedural guideline, which must be followed, will be produced by the NEC and will be included in the selection pack. Any party unit or affiliated organisation making more than one nomination must follow the NEC procedural guideline when nominating candidates.
5. Where there is an all women shortlist in operation, party branches choosing to nominate

shall be obliged to submit the names of up to two women with at least one being a BAME candidate in the event that at least one BAME candidate has expressed an interest in the seat at the deadline for expressions of interest. Other party units and affiliated branches need only make one nomination but may nominate up to two women, with at least one being a BAME candidate in the event that at least one BAME candidate has expressed an interest in the seat at the deadline for expressions of interest, if they so wish. Any nominations for men in a seat designated as an all women shortlist will be ruled invalid.

6. The requirement for party branches to nominate as set out in 4 above and 5 above may be waived by the Regional Director in constituencies which are unlikely to secure many expressions of interest.
7. Nominations must be made at a duly convened meeting taking into account any application forms received. Any interviews or informal meetings with interested candidates must be completed prior to the commencement of such a meeting. Detailed procedural advice on conducting branch nomination meetings and local interviews shall be issued by the NEC.

L. Shortlisting

1. Each CLP shall draw up a shortlist against the Statement of Candidates Qualities agreed at the commencement of the process. The shortlisting committee shall also have copies of the relevant application forms available.
2. The CLP General Committee shall invite all those nominated by party units and affiliated organisations to a gathering to allow GC delegates to meet them. All those nominated shall be treated equally in ensuring access to all delegates. Where candidates are asked to address the gathering they must all be given the same opportunity and time.
3. The General Committee shall meet as a Shortlisting Committee and shall draw up their shortlist with due regard to the nominations made by party units and affiliates.
4. Where the cumulative per cent of the memberships of branches nominating any one candidate exceeds 50 per cent of the total membership of the CLP then that candidate will automatically be shortlisted.
5. Where no sitting Labour MP is contesting the seat, and other than where an all woman shortlist has been designated by the NEC, there shall be at least 50 per cent women on the shortlist. If six or more are nominated there shall be a minimum of six on any shortlist. This is subject to a sufficient number of both men and women being nominated (ie should five men and two women be nominated the shortlist would be three men and two women). Where an all women shortlist is in place there shall be a minimum of six on the shortlist, provided six women have been nominated.

6. Any sitting Labour MP representing a constituency that is wholly or partially contained within the area of the CLP shall be automatically included on the shortlist if they choose to contest the seat and are nominated.
7. The NEC shall issue equal opportunity guidelines for such meetings and any interviews that are undertaken.
8. All nominees shall go into the ballot for such places and the final shortlist shall be decided by a single round secret preferential vote. Detailed regulations for such counts shall be issued by the NEC in the selection pack.
9. Once the shortlist has been determined it shall be forwarded to the appropriate Regional Director for validation.
10. The term validation does not imply 'approval' but refers to the particulars on the form, that the nominee conforms to the conditions for candidature as laid down in the constitution and rules for selection, that the nomination was to hand by the appropriate closing date and submitted by an organisation entitled to nominate.
11. In the event of insufficient nominations being secured the timetable may be extended in consultation with the designated representative and Regional Director to allow for further nominations to be considered.

M. Members' ballot

1. The ballot shall be conducted according to a list provided from the national membership system of all those who qualify on the freeze date and remain in compliance with the membership rules on the closing date for the receipt of postal vote applications. Members who are able to do so must attend a hustings meeting to hear the shortlisted nominees before casting their vote.
2. All eligible members will be sent details of the shortlist, hustings meetings, copies of the nominees' applications and an explanation of how to vote by the date laid down in the timetable. Members in arrears must be offered the opportunity to bring subscriptions up to date to ensure their eligibility.
3. Procedural arrangements should as far as possible be agreed by the Executive Committee at the commencement of the process. Those to be considered include:
 - A. maximum time limits for statements and questions at the hustings
 - B. order of appearances
 - C. appointment of scrutineers
 - D. door stewarding arrangements
 - E. chairing of hustings.
 - F. Any outstanding matters shall be delegated to the procedures secretary to resolve with the approval of the designated representative for the selection.
4. Shortlisted candidates should be informed in advance of the details of hustings meetings and arrangements may be made to timetable the order of appearance in advance. There must be at least one hustings meeting in each constituency but where circumstances allow it members should be allowed to attend any one of the hustings meetings by prior arrangement.
5. Notices convening the selection meeting/s shall be sent to all eligible members at least seven days before the meeting. They shall be produced locally and use the wording in the model convening notice supplied by the NEC. The notice shall inform members of the requirements to attend punctually, produce evidence of current membership and append the application forms of the shortlisted candidates.
6. A designated representative of the NEC shall be present at the selection meeting/s to advise and supervise the procedure.
7. On entering the hustings each member must present to the appointed door stewards the prescribed credential form together with proof of identity such as a current party membership card. Where there is any challenge to a member's identity further proof (eg of residence) may be required by the designated representative.
8. Before any nominee is invited into the hustings room the door stewards should be asked to report on the number of eligible members present. The first nominee shall then be asked to speak. Members arriving after the door stewards report has been accepted shall not be permitted to enter the meeting or participate in the proceedings.
9. Each shortlisted nominee shall address the meeting and answer questions in accordance with the agreed time-limits. Any time not used in making a statement shall not be added to the period allowed for questions.
10. No question on financial means or support, religion, or of a racist, sexist, homophobic or anti-disabled nature shall be permitted. If languages other than English are used in the course of questions or the statement it shall be the responsibility of the nominee and/or the questioner to ensure that everyone present is able to understand the point. Any repetition or translation must be done within the agreed time limits, which may be extended accordingly.
11. An arrangement may be made to ask all candidates the same questions. Individuals may be deputed to draw up questions by the shortlisting meeting.
12. Once the final nominee has withdrawn, the scrutineers shall issue ballot papers to the number reported by the door stewards. Ballot papers must be returned to the ballot box before members leave the room. Where felt necessary by the designated representative, however, each member shall come forward to collect their ballot paper in response to a roll call and if desirable deposit their vote in the ballot box on the way

out of the room. In exceptional cases the ballot box may be located in a separate polling area.

N. Postal vote

1. Any member may apply for a postal vote on the appropriate form. All eligible members shall be informed about the postal voting provisions at the beginning of the process. The form must be properly completed, signed by the individual and submitted to the procedures secretary by the date laid down in the timetable.
2. The grounds for requiring a postal vote must be stated on the application.
3. Postal votes shall only be granted to those who are unable to attend a hustings meeting - not to those who choose not to attend. Postal votes will be granted for those who cannot attend due to a medical condition, cannot make reasonable travel arrangements, are away on holiday, have work commitments or caring responsibilities or any other appropriate reason for non-attendance at the hustings as agreed by the NEC designate representative. They will not be made available to those choosing to undertake other engagements unless they are candidates for selection in this process.
4. Any eligible member who, after the closing date for postal votes but before the date for their selection meeting becomes unexpectedly unavailable to attend a hustings meeting or for good reason fails to attend at the due time may apply to tender an emergency postal vote. Such application must be made directly to the designated representative for the selection whose decision as to whether or not to accept such a tendered vote shall be final for all purposes.
5. No shortlisted nominee or any person acting on behalf of a nominee should benefit from interference in the process of applications for, or the issue and return of, postal votes. Any evidence of such interference may lead to the disqualification of the nominee concerned.
6. Postal votes shall be returned to the designated representative/procedures secretary who shall deposit the unopened envelope containing the ballot form and declaration of identity into a sealed box awaiting the count. The return envelope for the ballot paper shall be referenced so that it can be verified against the electoral roll.

O. Voting procedure and count

1. The selection of candidate shall be decided by reference to the preferences expressed in the ballot which shall be conducted on the basis of one member one vote.
2. The designated representative shall retain possession of all ballot boxes until the count.
3. The ballot box will be opened at a special General Committee/All Member Meeting meeting to count the votes. Votes will be counted by scrutineers as an aggregate together with postal votes received by the closing date. The scrutineers shall work

under the supervision of the NEC designated representative.

4. The shortlisting committee shall appoint up to TWELVE members of the GC as scrutineers for the ballot in addition to the procedures secretary at least half of whom should be women. Other eligible GC delegates may observe the count.
5. Each candidate may appoint an official representative for the count who must be a member of the CLP concerned.
6. Postal voters declarations of identities must be verified against the list of agreed postal voters. Any postal vote without an accompanying declaration of identity shall be invalid. The signature on the application form and the declaration of identity must match or the vote will be declared invalid.
7. The count shall be conducted by means of an eliminating ballot on the basis of expressed preferences. Each valid vote shall have the value of one at all stages of the count. No candidate shall succeed in being selected until s/he has more than 50 per cent of valid votes cast in a particular round of the count (discounting spoilt, invalid and non-transferable papers).
8. In the event of any disputed votes the decision of the designated representative shall be final for all purposes, though the CLP procedures secretaries shall be consulted.
9. In the event of a tie, the nominee concerned who took the earliest lead on preferences shall be deemed elected or go through to the next round.
10. If over 50 per cent of those voting return blank papers, the procedure shall recommence but the freeze date shall continue to operate.
11. The final result shall be announced to the General Committee/All Member Meeting, to which all shortlisted candidates shall be invited. A record of the voting at each stage completed on a pro forma shall be retained by the procedures secretary for the CLP and the designated representative for the NEC.

P. Financial agreement and endorsement

1. Three copies of the acceptance of financial responsibility should be completed and signed by the CLP chair and secretary and the successful candidate, to comply with 5C.9 of the constitutional rules. (Copies to be held by the CLP, the regional office and the NEC).
2. The candidate will be required to sign forms agreeing to abide by the code of conduct laid down by the Parliamentary Labour Party, and also a register of interests. All these forms must be submitted to the Head of the Compliance unit. The Election Agent will have to be endorsed by the NEC, and will be required to have undertaken the necessary training unless the NEC deems there are exceptional circumstances.
3. Where successful candidates are not members of the national recommended panel there should, however, be an endorsement interview in each

case before a recommendation is made to the NEC. The criteria for the endorsement interview for new selections shall be approved by the NEC and carried out by an NEC selections board - or regional nominees of that board. The NEC selections board would only interview sitting MPs following a referral from the whips office (MPs would thus in effect be treated as members of the national panel providing they were not subject to a Whip's report).

4. The selection of a prospective candidate shall not be regarded as completed until endorsement has been given by the National Executive Committee.
5. Disputes arising out of the selection procedure which cannot be mutually agreed between the complainant/s and the designated representative shall be referred to an NEC approved independent Selection Monitor for investigation and report to the NEC. The NEC's decision on that report shall be final and binding on all parties for all purposes.

Q. NEC Timescale for selections

1. The following timescale is an outline of events as agreed by the NEC, and will be subject to alteration by the NEC according to the situation pertaining at any given time.

| Date | Event |
|--------------|---|
| Jan 06 | Open National Parliamentary Panel (NPP) |
| Jan 06 | Determine list of non-Labour held seats with no existing MP with geographical claim - These seats select from June 2006 |
| Jan - Mar 06 | Determine positive action procedures for June 2006 selections |
| Jan - May 06 | Advertise NPP to all members - Applicants to apply by 1st March for interview to be held by end May for seats that will select in June 2006. Interviews for all other applicants will continue beyond this point. |
| Jan - May 06 | Implement all known constituency boundary changes |
| Jan - Jun 06 | Interview new NPP applicants |
| Jan - Jun 06 | Training sessions and taster events for Panel applicants |
| Jun - Dec 06 | Selections in non-Labour held seats with no existing MP who has a geographical claim |
| July 06 | Write to MPs asking them if they intend to contest the next election - reply by 15 September 2006 |
| Oct 06 | Re-selection of MPs to commence, starting with those seats where more than one sitting MP has a geographical claim |

| | |
|---------|--|
| Jan 07 | Determine positive action procedures for seats (nominally) with retiring MP |
| May 07 | Commence selections in winnable seats and seats (nominally) with retiring MP - followed by all other seats |
| Sept 08 | All selections to be commenced |

R. Parliamentary Selections - Candidates' code of conduct

1. This code of conduct has been produced for all aspiring candidates in the selection of parliamentary candidates, in order to assist the smooth running of all stages of the process.
2. No materials calling for support in the selection process will be produced or distributed by or on behalf of any individual prior to the publication of the timetable following the Executive Committee meeting to commence the selection process within a CLP.
 - A. Following the publication of the timetable aspiring candidates must submit an application form (this must be in a standard CV format provided by the party) to the CLP procedures secretary. Forms received before the publication of the timetable or after the deadline prescribed in the timetable will not be accepted.
 - B. Aspiring candidates who submit an application form within the prescribed period will be entitled to a list of Party Units and Affiliates (including the per cent of the CLP membership contained within each party branch) from the CLP. Aspiring candidates who submit an application form within the prescribed period who also wish to have a list of eligible members are entitled to a copy from the Regional Office following submission of an administration fee of £30.
3. The list of eligible members is supplied solely for the purposes of the current selection campaign of the aspiring candidate to which it is supplied and is not transferable to any other campaign or person. Use of the list for any other purpose will lead to disqualification as an aspiring candidate and potential further disciplinary action.
4. Should an aspiring candidate be shortlisted by the CLP the application form will be forwarded by the procedures secretary to all eligible members with notice of the CLP ballot.
5. Following publication of the timetable aspiring candidates are permitted to mail members direct, as well as Labour Party Units and affiliated organisations, with any canvassing/promotional material.
6. No aspiring candidates or persons acting on behalf of an aspiring candidate will use their own material or access to publicity to disparage any other aspiring candidate.
7. Canvassing is specifically allowed after an application form has been accepted, and from this

period onwards aspiring candidates may approach members personally or by telephone to seek their support. Contact with members must not be carried out in a manner likely to cause offence or be seen as applying pressure to any member.

8. No financial inducement to the constituency party or to individual members may be offered to attempt to secure support.
9. Only designated CLP officers will be authorised to issue statements to the media about any aspect of the selection procedure, and then only after consultation with the Regional Director. This does not preclude aspiring candidates undertaking press, Radio or TV interviews, though under no circumstances should any aspiring candidate disparage any other aspiring candidate.
10. Applications for postal votes and the postal ballot itself will be distributed only through the official machinery. No aspiring candidate or supporter(s) of an aspiring candidate will attempt to interfere in the application for, casting, and return of postal votes.
11. Once an aspiring candidate has declared an interest in a constituency s/he cannot attend any meeting within the CLP that is dealing with selection business, unless specifically invited in their role as an aspiring candidate.
12. No aspiring candidate or members acting on her/his behalf will interfere with or put under duress any member in regard to how they vote at any stage during the process.
13. Aspiring candidates (and those making donations of money or in kind to their selection campaign) are regulated by the Political Parties, Elections & Referendum Act and are required to comply with the provisions on accepting and reporting of donations of over £200.
14. Any member breaching this code of conduct or knowingly allowing others to do so on her/his behalf will be liable for disciplinary action. The NEC will not hesitate to use its powers of disqualification and suspension to impose sanctions to enforce the code.

Appendix 3

NEC procedures for the selection of Parliamentary Candidates following the boundary review commenced 2011

Clause I.

Introduction and background

1. UK parliamentary constituency boundaries are being reviewed by the Boundary Commissions prior to the next scheduled general election in May 2015.
2. The party will adopt a national position that will be outlined in the party's submissions to the Boundary Commissions' consultation.
3. Sitting MPs and CLP representatives will be consulted as part of the process for agreeing a final position to be signed off by the NEC. Once agreed, all parts of the party are expected to support the national position.
4. Following the publication of revised proposals for new boundaries in late 2012, the party will begin the process of reforming CLPs and selecting parliamentary candidates.
5. The following section sets out the procedures for selections of parliamentary candidates among sitting MPs following the boundary review.
6. The first round of selections of parliamentary candidates for the new constituencies shall be concerned with resolving claims based on territorial interests among sitting Labour MPs.
7. Once those claims are resolved, the NEC shall determine the process for filling vacancies in notional Labour seats where territorial claims have not been exercised. This is the second round of selections.
8. In so doing, the NEC may, at its discretion, ensure that sitting Labour MPs who have been displaced following the first round of selections are guaranteed the right to apply and be short listed for at least one new constituency being contested in the second round where they do not have a territorial interest.
9. The NEC understands that this boundary review, which is inspired by the partisan aims of the present government, will cause significant disruption to traditional patterns of representation. However, the NEC values unity and collective action, and urges all Labour representatives to meet this political challenge in a spirit of solidarity.

10. All other parliamentary candidate selections will take place according to the standard procedures, as far as possible in an order of priority based on 'winability' within party regions as determined by the RD(GS), unless otherwise authorised by the NEC.

Clause II.

Trigger ballots of sitting MPs

1. Sitting MPs who do not have constituency boundary changes shall face a trigger vote in their existing constituency unless otherwise determined by the NEC. If, by the date set, a majority of those party units and affiliated branches (that make an indication) indicate a preference not to proceed to a full selection process, the MP concerned shall be deemed to be selected as prospective parliamentary candidate for the constituency concerned subject to NEC endorsement.
2. If a majority of party units and affiliated branches (that make an indication) determine that they wish the ballot to be opened up then a full open selection will be postponed until Phase IV of the trigger ballots (as per 3.F.iv below) has been completed.
3. Where sitting MPs have constituency boundary changes:
 - A. The General Secretary will invite sitting MPs to indicate which, if any, constituencies they wish to seek selection for. MPs who do not have any territorial interest in a seat cannot be considered for selection for a seat that has an MP(s) with a territorial interest seeking re-selection, unless the decision of the CLP in the trigger ballot is to move to an open selection.
 - B. An MP with a substantial territorial interest in a new constituency may seek selection for that constituency as a matter of right.
 - C. For the purposes of reselection, a substantial territorial interest is defined as 40 per cent or more of registered electors of the previous parliamentary constituency as at the freeze date transferring to the new parliamentary constituency.
 - D. Any sitting MP who has a territorial interest in a new parliamentary constituency, but not to the extent of 40 per cent, may nonetheless at the discretion of the NEC seek selection for that parliamentary constituency.
 - E. In exercising that discretion, the NEC shall guarantee that any sitting MP who has no substantial territorial interest in any new constituency has the right to seek selection for the new constituency in which they have their greatest territorial interest.

- F. Any sitting MP representing any part of a new constituency and therefore with a territorial interest should be informed of the timetable and the procedure and be supplied with a list of secretaries of nominating organisations. Ballots for resolving territorial claims in the first round of selections shall, where possible, be conducted in four phases as follows:
- i. Phase I - two MPs seeking selection in a seat where they both have a substantial territorial interest.
 - a. Where two MPs with a substantial territorial interest (40 per cent or more) are seeking selection in the same constituency, a OMOV postal ballot of eligible members will determine which, if any, is selected as the final candidate.
 - b. If, however, 50 per cent or more of the eligible members casting a vote determine that they would prefer the ballot to be opened up to a full selection, then a full open selection will take place once Phase IV of the trigger ballots has been completed.
 - ii. Phase II - selections where more than one MP with a territorial interest expresses an interest in a seat, and at least one of the MPs' interests is NOT a substantial territorial interest.
 - a. MPs with a substantial territorial interest and/or those with less than a 40 per cent substantial territorial interest whom the NEC has determined can contest the selection will go forward to a OMOV postal ballot of eligible members to determine which, if any, is selected as the final candidate.
 - b. If, however, 50 per cent or more of the eligible members casting a vote determine that they would prefer the ballot to be opened up to a full selection, then a full open selection will take place once Phase IV of the trigger ballots has been completed.
 - iii. Phase III - one MP only seeking selection in a seat in which they have a substantial territorial interest.
 - a. Subject to paragraphs D and E above, if only one MP has a substantial territorial interest in the new constituency and is nominated by a majority of party units and affiliated organisations as set out in paragraph 2 above, the MP concerned shall be deemed to be selected subject to endorsement by the NEC. If however, the one MP with a substantial territorial interest fails to reach a majority of party units and affiliated organisations then a full open selection will be postponed until Phase IV of the trigger ballots has been completed.
 - iv. Phase IV - one MP seeking selection in a seat in which they have less than a substantial territorial interest.
 - a. If only one MP with less than a 40 per cent substantial territorial interest in the new parliamentary constituency, who has the permission of the NEC to contest the selection trigger ballot, is nominated by a majority of party units and affiliated organisations as set out in paragraph 2 above, the MP concerned shall be deemed to be selected subject to endorsement by the NEC.
 - b. If however, the one MP with less than a substantial territorial interest fails to reach a majority of party units and affiliated organisations then a full open selection will be postponed until Phase IV of the trigger ballots has been completed.
4. Hustings meeting/s will be held, and canvassing allowed, at all those selections involving more than one MP based on a OMOV postal ballot of eligible members.
 5. Sitting MPs who have been re-selected through this process shall not be eligible to seek selection in any other constituency, except where there are exceptional circumstances which are agreed by the NEC. The NEC will issue procedural guidelines on the management of trigger ballots and OMOV postal ballots outlined above.

**Clause III.
Timetable for parliamentary selections among sitting MPs**

1. The following timescale is an outline of events as agreed by the NEC, and will be subject to alteration by the NEC according to the situation pertaining at any given time.

| Date | Event |
|-----------|---|
| Jan 2013 | Invitations for expressions of interest sent to sitting MPs - deadline end of Jan/early Feb Determine list of non-Labour held seats with no existing MP with a territorial claim - These seats select from July 2013 |
| Jan-Mar13 | Reorganise CLPs |
| Mar-Jul13 | Begin trigger ballots and selections of sitting MPs (round one) Once completed, begin selections in notional vacant constituencies (round two) and all other seats where there is no candidate (round three) |
| Dec 2013 | Aim for all selections to be commenced |

Clause IV.

Freeze dates

1. Where there is a re-selection process for a sitting Labour MP(s) immediately following the boundary review, the freeze date for registered electors -for the purposes of calculating territorial interests - shall be 1 December 2010. The freeze date for individual membership eligibility and constituency delegates and affiliations shall be the date at which the designated representative meets with the executive committee (General Committee/All Member meeting if no executive is in place) to draw up a timetable. Where the NEC determines there are special circumstances, or when there is an unforeseen delay to the commencement of the process, a different freeze date for the membership and affiliates may be fixed by the NEC.
2. For the purposes of all other selections, freeze dates for individual membership eligibility and constituency delegates and affiliations shall be established in agreement with the RD(GS). All affiliations and delegations to CLPs and membership lists to be used in the course of this procedure shall be frozen at these dates together with the percentage of the CLP membership contained within each party branch. In deciding on a freeze-date to establish eligibility to participate, the RD(GS) shall have regard to the state of membership of the CLP and any prima facie evidence of abuse of the code of conduct for membership recruitment and any other factors which the RD(GS) may think relevant.
3. No new or increased affiliations or filling of vacancies in delegations may be accepted for the purposes of this procedure after the freeze date until the selection is completed - except for changes of Labour Party Branch Secretaries.
4. Any new party unit or affiliated organisation established after the freeze date shall not be allowed representation on the General Committee during the selection procedure

